



# Plan de Ordenación Territorial Municipio de Sabana Grande 2025



Construir Seguro Es

**Construir**

**FUTURO**

Plan Final

Hon. Marcos G. Valentín Flores  
Alcalde

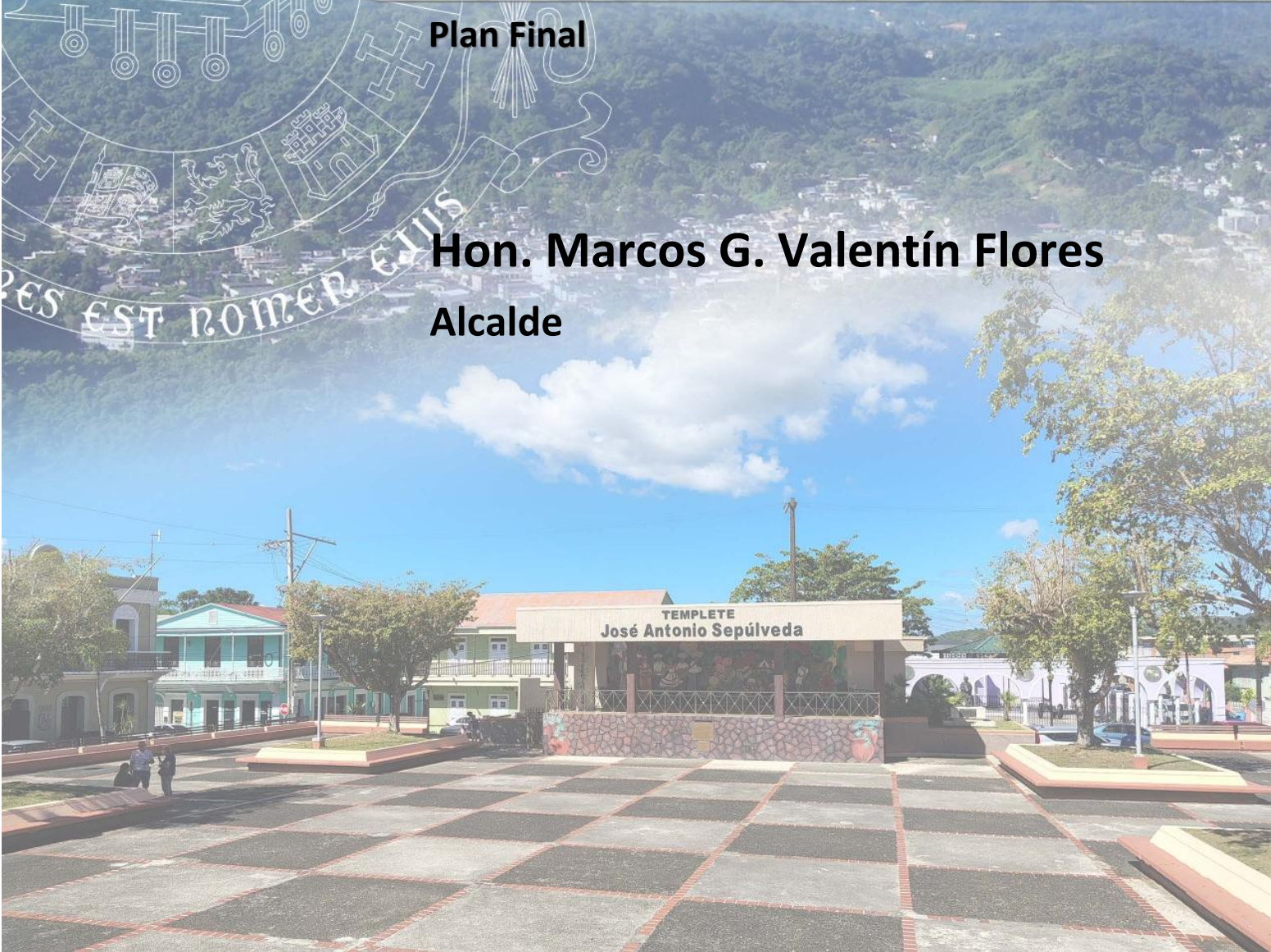



Elaborado con recursos de la propuesta “Post Disaster Code Enforcement Hazard Mitigation Grant Program Puerto Rico Planning Board Audit and Compliance Bureau”, DR 4339-0001PR.



## MUNICIPIO DE SABANA GRANDE

---

**Hon. Marcos G. Valentín Flores**

Alcalde

### **Miembros de la Legislatura Municipal**

**Hon. Verónica N. Martínez López**

Presidenta de la Legislatura Municipal

**Hon. Alexis J. Muñoz Lugo**

Vicepresidente de la Legislatura Municipal

**Hon. Ana L Rosado Ortiz**

Segunda Vicepresidenta de la Legislatura Municipal

Hon. Norberto Cruz Linares

Hon. Viviana Collazo Vega

Hon. Luís A. Caraballo Montalvo

Hon. Elizabeth Sinigaglia Madera

Hon. Alba L Merejo Laracuente

Hon. Milton D. López Aponte

Hon. Kenneth Gelabert Ramírez

Hon. Cesar Atresino Martínez



## **EQUIPO DE TRABAJO DEL MUNICIPIO**

---

### **Oficina de Recuperación Municipal**

Ing. Israel Ocasio Benvenuti  
Coordinador de Proyectos de Construcción

### **Oficina de Ordenamiento Territorial y CRIM Municipal**

Wendell Montalvo Cupeles  
Director

### **Miembros de la Junta de Comunidad**

Ángel A. Rivera Nazario  
Presidente

Willie Santiago Mercado  
Vicepresidente

Rosayde Gómez Irizarry  
Secretaria

Vocales

José Sepúlveda Vélez

Roberto Irizarry Torre

Sandra I Torres

Eduardo González



---

## MIEMBROS DE LA JUNTA DE PLANIFICACIÓN

---

Lcdo. Héctor A. Morales Martínez

Presidente

Plan. Rebecca Rivera Torres

Miembro Alterno

Plan. Luis Lamboy Torres

Miembro Alterno

Plan. Emanuel Ricardo Gómez Vélez

Miembro Alterno





## **EQUIPO DE TRABAJO**

---

### **Junta de Planificación**

#### **Programa de Planificación Física**

Plan. Pablo Collazo Cortés, MArq.

Director

Plan. Mari G. González Guerra, Abg

Planificadora Profesional Principal Programa Code Enforcement

#### **Subprograma de Planes de Usos de Terreno**

Plan. Omar H. Estrada Meléndez, PHD/AIT

Planificador Profesional a Cargo RIPOT de Sabana Grande

Sra. Sara I García Rivera

Técnica de Planificación Colaboradora del RIPOT

Colaboradores Propuesta Code Enforcement

Plan. Aurielee Díaz Conde

Plan. David J. Rodríguez Castro

Plan. Natalia P. Crespo Román

#### **Subprograma del Sistema Información Geográfica**

Plan. Leticia I. Silva Martínez

Analista de Datos con Base Geográfica

#### **Subprograma de Análisis Social, Modelos y Proyecciones**

Miriam Cardona de Jesús

Economista Senior



## CERTIFICACIÓN PPL

En virtud de la Ley 107 de 2020, según enmendada, conocida como *Código Municipal de Puerto Rico*, Ley 160 de 23 de 1996, según enmendada, conocida *Ley para Reglamentar la Práctica de la Profesión de Planificador en Puerto Rico*, la Resolución Núm. JP-2012-307 de la Junta de Planificación, recogida en el Reglamento Conjunto 2023, de la Junta de Planificación con vigencia del 16 de junio de 2023, se certifica que el proceso de planificación y desarrollo de la Revisión Integral del Plan de Ordenación Territorial (RIPOT) del Municipio de Sabana Grande ha sido guiado por un Planificador Profesional que posee una licencia válida, expedida por la Junta Examinadora de Planificadores Profesionales de Puerto Rico para practicar como planificador profesional.

La Revisión Integral del Plan de Ordenación Territorial del Municipio de Sabana Grande ha sido desarrollado con la información más reciente disponible y se fundamenta en la visión y la política pública del uso de los suelos del Municipio según establecida en el *Código Municipal y Plan de Uso de Terrenos de Puerto Rico*. Este Plan ha sido discutido ampliamente por el equipo de trabajo del Municipio, en las reuniones de Junta de Comunidad y presentado en vistas públicas.

Asimismo, se deja constar que las determinaciones finales relativas a los usos del suelo, programas, y políticas públicas son competencias del Municipio y la Junta de Planificación, ya que son las entidades facultadas por la ley para aprobar y adoptar los POT y RIPOT. No obstante, en mi calidad de planificador, he guiado los procesos de preparación del Plan y he brindado mis recomendaciones y sugerencias basado en mi conocimiento y análisis profesional.

A la luz de lo anterior y mediante esta firma, yo, Omar H. Estrada Meléndez, Planificador Profesional Licenciado certifico que la Revisión Integral del Plan de Ordenación Territorial del Municipio de Sabana Grande ha seguido el proceso de planificación y su formulación es compatible con los principios generalmente aceptados en la profesión.

En San Juan, Puerto Rico hoy, 7 de noviembre de 2025.

Dr. Omar H. Estrada Meléndez, PPL

Planificador Profesional Licenciado LIC. 958





Estado Libre Asociado de Puerto Rico  
GOBIERNO MUNICIPAL DE SABANA GRANDE  
Apartado 356 – Tel. (787) 873-2060 EXTS. 2101  
Sabana Grande, Puerto Rico 00637

Gobierno Municipal de Sabana Grande

## CERTIFICACION

En virtud del Artículo 6.011 de la Ley Núm. 107 del 14 de agosto de 2020, según enmendada, conocida como el Código Municipal de Puerto Rico, certifico que la primera Revisión Integral del Plan de Ordenación Territorial (RIPOT) del Municipio de Sabana Grande constituye el principal instrumento de planificación, ordenación integral y desarrollo estratégico de la totalidad del territorio municipal.

Este Plan fue diseñado conforme a la visión de desarrollo y fortalecimiento de nuestro Municipio. Se elaboró a través de un proceso amplio y participativo con la ciudadanía quien ha tenido un papel fundamental. Como parte de este esfuerzo, se analizaron y organizaron los suelos del municipio, definiendo los usos e intensidades más adecuados para cada área. También se revisaron las clasificaciones del Plan de Uso de Terrenos de Puerto Rico con el objetivo de que el documento refleje fielmente la realidad actual de nuestro territorio y sirva como guía clara para el futuro.

El conjunto de documentos que forman parte de esta Revisión Integral del Plan de Ordenación Territorial —el Memorial, el Programa de Acción, la Reglamentación y los mapas— recoge de manera clara la visión del Municipio y su política pública sobre cómo se deben utilizar y organizar los suelos.

Por tanto, yo, Marcos G. Valentín Flores, Alcalde del Municipio de Sabana Grande, certifico que la primera Revisión Integral del Plan de Ordenación Territorial de Sabana Grande refleja la voluntad de nuestro Municipio en cuanto al uso y desarrollo de nuestro territorio. Con esta firma, afirmo y dispongo la política pública que guiará dicho desarrollo, reconociendo que su aprobación constituye un paso esencial para asegurar el bienestar presente y construir el futuro de nuestra comunidad.

En Sabana Grande, Puerto Rico hoy, 8 de diciembre de 2025.

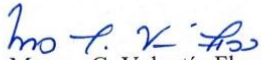
  
Marcos G. Valentín Flores  
Alcalde



## TABLA DE CONTENIDO

<b>MUNICIPIO DE SABANA GRANDE</b> .....	3
<b>EQUIPO DE TRABAJO DEL MUNICIPIO</b> .....	4
<b>MIEMBROS DE LA JUNTA DE PLANIFICACIÓN</b> .....	5
<b>EQUIPO DE TRABAJO</b> .....	6
CERTIFICACIÓN PPL.....	7
CERTIFICACIÓN DEL MUNICIPIO .....	8
TABLA DE CONTENIDO.....	9
Índice de Tablas .....	15
Índice de Mapas.....	17
Índice de Gráficas .....	18
Índice de Imágenes.....	19
Listado de Abreviaciones.....	19
<b>CAPÍTULO I: MEMORIAL</b> .....	23
Sección I: Marco Regulatorio y Trasfondo Histórico .....	25
1.1 Marco Regulatorio .....	25
1.1.1 Base Legal .....	25
1.1.2 Propósito de la Revisión Integral del Plan .....	26
1.1.3 Descripción General de la Revisión Integral del POT.....	27
1.1.4 Modificación al Plan de Uso de Terreno .....	28
1.1.5 Antecedentes y Evolución de la Revisión Integral del POT.....	28
1.1.6 Planes y Políticas Públicas con Incidencia en el Territorio.....	31
1.1.7 Junta de Comunidad .....	32
1.1.8 Participación Ciudadana .....	33
1.1.9 Cumplimiento Ambiental.....	34
1.1.10 Estructura del Plan Final .....	34
1.2 Trasfondo Histórico.....	36
1.2.1 Localización y Límites Geográficos.....	36
1.2.2 Símbolos Territoriales .....	37
1.2.3 Fundación e historia.....	39
1.2.4 Datos Históricos .....	40
1.2.5 Patrimonio y Estructuras de Interés Histórico .....	41
Sección II: El Rol del Municipio y su Área Funcional.....	46
2.1 Definición del Área Funcional .....	46



2.2. Infraestructura Física Ambiental.....	48
2.2.1. Topografía.....	48
2.2.2. Hidrografía.....	49
2.2.3. Reservas Naturales.....	56
2.2.4. Reservas Agrícolas.....	58
2.2.5 Zonas Especiales de Interés Turístico.....	59
2.2.6 Sitios y Zonas Históricas.....	60
2.3 Infraestructura Regional.....	63
2.3.1 Accesos y Transporte en el AFM.....	63
2.3.2 Dotaciones en el AFM.....	64
2.3.3 Sistema de Acueducto y Alcantarillado del AFM.....	65
2.3.4 Sistema de Energía Eléctrica en el AFM.....	67
2.3.5 Desperdicios Sólidos en el AFM.....	68
2.4 Características Sociodemográficas.....	69
2.4.1 Población en el Área Funcional y Puerto Rico.....	69
2.4.2 Natalidad en Área Funcional de Mayagüez.....	73
2.4.3 Mortalidad en Área Funcional de Mayagüez.....	73
2.4.4 Matrícula Escolar en el Área Funcional y Puerto Rico.....	74
2.4.5 Educación Obtenida en el Área Funcional y Puerto Rico.....	75
2.4.6 Ingresos Per Cápita del Área Funcional y Puerto Rico.....	76
2.4.7 Medianas de Ingreso para el Área Funcional y Puerto Rico.....	77
2.4.8 Empleo en el Área Funcional y Puerto Rico.....	78
2.4.9 Empleo por Industria en el Área Funcional y Puerto Rico.....	79
2.4.10 Pobreza en el Área Funcional y Puerto Rico.....	80
2.4.11 Vivienda en el Área Funcional y Puerto Rico.....	82
2.5 Características Económicas del Área Funcional de Mayagüez.....	86
2.5.1. Características Económicas Generales.....	87
2.5.2. Participación de los municipios del ÁFM en los sectores económicos.....	88
2.5.3. Participación del AFM en los sectores económicos.....	89
2.5.4. Coeficiente de Localización.....	90
2.5.5. Coeficiente de Especialización.....	91
2.5.6. Base Económica y Multiplicador.....	92
2.5.7. Variación.....	93
2.5.8. Reestructuración.....	94
Sección III: El Municipio en la Actualidad.....	96
3.1 Características Físico-Ambientales.....	96
3.1.1 Fisiografía.....	96
3.1.2 Tipos de Suelo.....	97
3.1.3 Hidrografía.....	100
3.1.4 Clima.....	102
3.1.5 Geología.....	103
3.1.6 Reservas Naturales y Agrícolas.....	105
3.1.7 Riesgos Naturales.....	107



3.2 Características Demográficas .....	113
3.2.1 Población del Municipio .....	113
3.2.2 Densidad Poblacional.....	115
3.2.2 Población por Sexo .....	115
3.2.3 Población por Grupo de Edad .....	116
3.2.4 Mediana de Edad .....	117
3.2.5 Hogares y Familias .....	117
3.2.6 Estado Civil.....	119
3.2.7 Natalidad y Mortalidad .....	120
3.2.8 Migraciones.....	121
3.2.9 Proyecciones de Población .....	122
3.3 Características Socioeconómicas .....	123
3.3.1 Ingreso .....	123
3.3.2 Nivel de Pobreza .....	124
3.3.3 Perfil Laboral .....	124
3.3.4 Nivel de Salud .....	127
3.3.5 Nivel Habitacional .....	129
3.3.6 Nivel Educativo.....	133
3.3.7 Seguridad y Criminalidad .....	137
3.4 Actividad Económica .....	140
3.4.1 Actividades Primarias o Extractivas .....	140
3.4.2 Actividad Secundarias o de Manufactura .....	142
3.4.3 Actividad Terciarias o de Servicios.....	144
3.5 Características Físico-Infraestructurales.....	145
3.5.1 Red Vial .....	145
3.5.2 Transportación .....	147
3.5.3 Telecomunicaciones.....	150
3.5.4 Sistema de Acueductos y Alcantarillado .....	153
3.5.5 Energía Eléctrica.....	155
3.5.6 Disposición de Desperdicios Sólidos .....	157
Sección IV: Análisis Urbanístico .....	159
4.1 Evolución de la Huella Urbana .....	159
4.2 Delimitación del Centro Urbano .....	166
4.2.1 Delimitación Existente del Centro Urbano .....	166
4.2.2 Delimitación Propuesta para el Centro Urbano.....	167
4.3 Comunidades Especiales .....	167
4.4 Otorgación de Permisos.....	169
4.4.1 Permisos en general.....	169
4.4.2 Consultas de Ubicación .....	171
Sección V: Condiciones de los Suelos .....	172



5.1 Condición del Suelo Existente .....	172
5.1.1 Clasificación Existente.....	172
5.1.2 Calificación Existente .....	173
5.2 Condición del Suelo Propuesto .....	175
5.2.1 Clasificación Propuesta .....	175
5.2.2 Calificación Propuesta.....	177
5.3 Reconocimiento de Elementos Geográficos y de Infraestructura en el PUT-PR .....	180
Sección VI: Formulación de EstratÉgias y PolÍticas PÚblicas.....	181
6.1 Planificación Estratégica .....	181
6.2 Visión y Misión del Municipio de Sabana Grande.....	184
6.2.1 Visión.....	184
6.2.2 Misión .....	185
6.3 Análisis FODA (Fortalezas, Oportunidades, Debilidades y Amenazas) .....	185
6.3.1 FODA: Desarrollo Físico-Ambiental.....	185
6.3.2 FODA: Desarrollo Socio-Económico .....	186
6.3.3 FODA: Desarrollo Económico.....	187
6.3.4 FODA: Desarrollo de Infraestructura .....	187
6.3.5 FODA: Desarrollo Urbanístico .....	188
6.4 Metas y Objetivos .....	189
6.4.1 Suelo Urbano .....	189
6.4.2 Suelo Rústico Común .....	193
6.4.3 Suelo Rústico Especialmente Protegido .....	197
CAPÍTULO II: PROGRAMA DE ACTUACIÓN.....	203
Sección I: Introducción .....	204
Sección II: Programa de Proyectos Generales .....	205
2.1 Proyectos de Desarrollo Social, Servicios, Educación y Salud.....	205
2.1.1 Habilitar Escuela Luis Muños Rivera .....	205
2.1.2 Expansión del Cementerio Municipal .....	205
2.2 Proyectos de Desarrollo de Turismo.....	206
2.2.1 Mejora del Distrito Histórico .....	206
2.3 Proyectos de Recreación, Deporte y Cultura .....	206
2.3.1 Reconstrucción del Coliseo Ángel Mercado .....	206
2.3.2 Reconstrucción del Parque de Pelota .....	207
2.4 Proyectos de Transportación y Carreteras .....	207
2.4.1 Transportación Intramunicipal .....	207
2.5 Proyectos de Espacios y Equipamientos PÚblicos.....	207



2.5.1 Remodelación de la Plaza Pública.....	207
2.8 Proyectos Ambientales y de Uso de Suelo.....	208
2.8.1 Mitigación de las inundaciones del Río Guanajibo .....	208
Sección III: Programa de Vivienda de Interés Social.....	209
3.1 Proyectos .....	209
3.2 Programas .....	209
3.2.1 Continuar con Programas sociales.....	209
Sección IV: Programa de Suelo Rústico .....	211
4.1 Identificar terrenos que puedan servir para el desarrollo de un Pulmón Verde en los Suelos Urbanos. ....	211
Sección V: Programa de Planeamiento .....	212
5.1 Plan de Área del Centro Urbano Tradicional .....	212
5.1 Plan de Área para la Carretera PR-121 .....	212
Sección VI: Programa de PProyectos de inversión Certificada .....	213
6.1 Programa de Inversión de Cuatro Años (PICA) .....	213
Sección VII: Programa de PProyectos de Recuperación .....	215
7.1 Asistencia Federal para los Huracanes Irma y María .....	215
CAPÍTULO III: REGLAMENTO .....	221
Sección I: Reglamento de La RIPOT .....	222
1.1 Introducción.....	222
1.2 Reglamento de Ordenación .....	222
1.2.1 Reglamentos con Aplicación en el Municipio de Sabana Grande.....	222
1.2.2 Adopción del Reglamento Conjunto.....	226
1.2.3 Designación de Calificaciones.....	226
Sección II: Planos de Ordenación.....	228
2.1 Introducción .....	228
2.2 Plano de Clasificación.....	228
2.3 Plano de Calificación .....	231
2.4 Plano Vial.....	233
Sección III: Cumplimiento y Vigencia.....	234
3.1 Aprobación.....	234
3.2 Vigencia.....	234
3.3 Mantenimiento, supervisión y avalúo de la POT .....	234
3.3.1 Mantenimiento del POT.....	235



3.3.2 Supervisión del Plan.....	235
3.3.3 Avalúo del Plan e Indicadores de Rendimiento .....	235
3.3.4 Resumen del Ciclo de Supervisión y Monitoreo Anual de la RIPOT .....	238
3.4 Revisión Integral.....	239
ANEJOS.....	241
Anejo I: Exclusión Categórica.....	242
Anejo II: Comentarios de Agencias .....	245
A.II.1 Autoridad de Energía Eléctrica .....	245
A.II.2 Autoridad de Carretera y Transportación.....	246
A.II.3 Autoridad para el Financiamiento de la Infraestructura .....	255
A.II.4 Departamento para el Financiamiento de la Vivienda .....	256
A.II.5 Negociado de Seguridad Pública .....	260
A.II.6 Departamento de Salud.....	263
A.II.7 Genera PR .....	272
A.II.8 Negociado de Telecomunicaciones .....	274
A.II.9 Departamento de Agricultura.....	275
Anejo III: Comentarios de Vistas Públicas de Fase I y II.....	279
A.III.1 Solicitud de Cambio de Calificación Eli Kent.....	279
A.III.2 Comentarios de Rafael D. Valentín.....	280
A.III.2 Comentarios Autoridad para el Financiamiento de la Vivienda .....	284
Anejo IV: Comentarios de Vista Pública de Fase III .....	285
A.IV.1 Comentarios Sr Luis A. Mercader .....	285
A.IV.1 Comentarios Sr Yamil Flores.....	288
Bibliografía.....	291



## Índice de Tablas

Tabla 1. Miembros de la Junta de Comunidad del Municipio de Sabana Grande .....	33
Tabla 2. Extensión Territorial del Municipio de Sabana Grande y sus Barrios .....	36
Tabla 3. Estructuras Históricas Reconocidas por la Junta de Planificación .....	42
Tabla 4. Extensión Territorial del Área Funcional de Mayagüez.....	46
Tabla 5. Ríos y Quebradas en el Área Funcional de Mayagüez.....	49
Tabla 6. Cuencas y Subcuencas en el AFM.....	50
Tabla 7. Reservas Naturales Terrestres en el AFM .....	56
Tabla 8. Reservas Naturales Marítimas en el AFM .....	57
Tabla 9. Registro de Propiedades Designadas por la Junta de Planificación al 2021 .....	60
Tabla 10. Población Total del Área Funcional de Mayagüez y Puerto Rico .....	69
Tabla 11. Población Censo 2010 y 2020 .....	69
Tabla 12. Población Total por Sexo y Mediana de Edad, ECPR 2019.....	70
Tabla 13. Perfil de la Población en Área Funcional de Mayagüez por Grupo de Edad.....	71
Tabla 14. Hogares con Personas Menores de 18 años y Mayores de 65 año.....	72
Tabla 15. Natalidad en Área Funcional de Mayagüez y Puerto Rico .....	73
Tabla 16. Mortalidad en Área Funcional de Mayagüez y Puerto Rico .....	74
Tabla 17. Matrícula Escolar .....	74
Tabla 18. Estudios Obtenido .....	75
Tabla 19. Ingreso Per Cápita Área Funcional de Mayagüez.....	76
Tabla 20. Ingresos Devengados Área Funcional de Mayagüez .....	77
Tabla 21. Nivel Ingresos por Familias Área Funcional de Mayagüez .....	78
Tabla 22. Condición de Empleo Área Funcional de Mayagüez .....	78
Tabla 23. Empleo por Sector Económico Área Funcional de Mayagüez.....	79
Tabla 24. Ocupación de la Vivienda .....	82
Tabla 25. Residencia hace 1 año .....	83
Tabla 26. Vivienda 2010-2020 Área Funcional de Mayagüez .....	84
Tabla 27. Características Seleccionadas de la Vivienda .....	84
Tabla 28. Valor de la Vivienda.....	85
Tabla 29. Vehículos Disponibles.....	86
Tabla 30. Valor Productivo del Área Funcional de Mayagüez para el 2022 .....	87
Tabla 31. Participación de AFM y sus municipios en los sectores productivos .....	88
Tabla 32. Participación del AFM en los Sectores Económicos .....	90
Tabla 33. Coeficiente de Localización en los Municipios del AFM.....	91
Tabla 34. Coeficiente de Especialización en el AFM y sus Municipios.....	92
Tabla 35. Base Económica y Multiplicador de los Municipios del AFM.....	93
Tabla 36. Variación en los Municipios del AFM entre el año 2012 y 2022 .....	94
Tabla 37. Coeficiente de Reestructuración en los Municipios del AFM entre el año 2012 y 2022 .....	95
Tabla 38. Terrenos Escarpados (Pendientes mayores del 35%) .....	96
Tabla 39. Series y Tipos de Suelo .....	98
Tabla 40. Cuencas Hidrográficas .....	101
Tabla 41. Características de las Principales Formaciones Geológicas .....	105
Tabla 42. Perdidas Potenciales por Terremoto.....	108



Tabla 43. Terrenos Inundables Municipio de Sabana Grande .....	110
Tabla 44. Perdida Potencial en viviendas por Inundación .....	110
Tabla 45. Perdida Potencial por Inundación .....	110
Tabla 46. Perdidas Potenciales por Peligro de Deslizamientos .....	111
Tabla 47. Perdidas Potenciales por Viento Fuerte .....	112
Tabla 48. Población Total de Sabana Grande 1920-2020 .....	113
Tabla 49. Tasa de Crecimiento Poblacional Geométrica de Sabana Grande, 1950-2020 .....	113
Tabla 50. Población a Nivel de Barrio en el Municipio de Sabana Grande 2010-2020.....	114
Tabla 51. Densidad Poblacional en Sabana Grande, AFM y Puerto Rico para 2010-2020.....	115
Tabla 52. Población por Sexo Censo Decenal 2020 .....	116
Tabla 53. Población por Grupo de Edad Municipio de Sabana Grande .....	116
Tabla 54. Edad Mediana de Edad por Barrio en Sabana Grande, 2010-2020.....	117
Tabla 55. Tipos de Hogares y Familias 2020 .....	118
Tabla 56. Total de Hogares, Familias, No Familias, por Barrios al año 2020 .....	119
Tabla 57. Estado Civil a nivel de Sabana Grande, AFM y Puerto Rico 2010-2020 .....	119
Tabla 58. Nacimientos en Sabana Grande, Área Funcional de Mayagüez y Puerto Rico 2010-2020 .....	120
Tabla 59. Defunciones en Sabana Grande, Área Funcional de Mayagüez y Puerto Rico 2010-2020 .....	120
Tabla 60. Inmigración y Emigración en el Municipio de Sabana Grande.....	121
Tabla 61. Proyección de Población para Sabana Grande en el 2030.....	122
Tabla 62. Mediana de Ingreso a Nivel de Hogar y Familia .....	123
Tabla 63. Porcentaje de Pobreza a nivel de Familia y Persona.....	124
Tabla 64. Condición de Empleo para el Municipio, Barrio, AFM y Puerto Rico 2020 .....	125
Tabla 65. Ocupación Por Industria para el Municipio, Barrio, AFSJ y Puerto Rico 2020 .....	126
Tabla 66. Las Tres Principales Causas de Muerte en Sabana Grande y Puerto Rico para 20 .....	128
Tabla 67. Facilidades de Salud en Sabana Grande.....	129
Tabla 68. Actividad del Mercado de La Vivienda 2019-2021.....	129
Tabla 69. Características de la Vivienda en Sabana Grande, AFM y Puerto Rico 2010-2020 .....	130
Tabla 70. Características de la Vivienda a Nivel de Barrios 2020 .....	131
Tabla 71. Valor Mediano de la Vivienda 2010-2020.....	132
Tabla 72. Matrícula Escolar para el Municipio de Sabana Grande .....	134
Tabla 73. Educación Obtenida en el Municipio de Sabana Grande .....	135
Tabla 74. Características de Las Escuelas Públicas del Municipio de Sabana Grande .....	136
Tabla 75. Delitos Tipo I Cometidos en el Municipio de Sabana Grande .....	137
Tabla 76. Tabla Resumida Delitos Tipo I Cometidos en el Municipio de Sabana Grande.....	139
Tabla 77. Facilidades de Seguridad .....	139
Tabla 78. Resumen de la Actividad Económica del Municipio Sabana Grande para el 2012 (en \$1,000) .....	140
Tabla 79. Actividad Agrícola en el Municipio de Sabana Grande 2007-2012 .....	141
Tabla 80. Valor de las Ventas de los Artículos Agrícolas para el 2012.....	141
Tabla 81. Plantas y Proyectos Industriales Operando en Sabana Grande 2021 .....	143
Tabla 82. Composición en la Manufacturera en Sabana Grande para el 2023 .....	143
Tabla 83. Valor de las Ventas en Servicios para el 2012 .....	144
Tabla 84. Comparación de Establecimientos de Servicios entre los años 2012 y 2023 .....	145
Tabla 85. Sistema Vial Estatal en Sabana Grande.....	146



Tabla 86. Automóviles Privados Registrados de 1980-2010.....	147
Tabla 87. Porcentajes entre Automóviles Privados y Otros Vehículos 1980-2010.....	148
Tabla 88. Otros Vehículos Registros en Sabana Grande, 1980-2010.....	148
Tabla 89. Medios de Transporte al Trabajo en Sabana Grande, AFM y Puerto Rico 2010-2020.....	149
Tabla 90. Servicio de Computadora, Internet y Telefonía en Sabana Grande, AFM y Puerto Rico 2020 .	151
Tabla 91. Ubicación de Torres de Telecomunicaciones.....	153
Tabla 92. Sistema de Agua Potable.....	154
Tabla 93. Componentes del Sistema Eléctrico de Sabana Grande .....	157
Tabla 94. Desperdicios Sólidos Recogidos y Manejados por el Municipio de Sabana Grande.....	157
Tabla 95. Crecimiento Urbano de Sabana Grande.....	165
Tabla 96. Comunidades Especiales .....	169
Tabla 97. Resumen de los Trámites de Permisos Radicados en el SBP .....	169
Tabla 98. Resumen de Porcentajes de Aprobación de Trámites Radicados en el SBP .....	170
Tabla 99. Consultas Aprobadas en el SBP del 2014 al 2024 .....	171
Tabla 100. Distribución de las Clasificaciones de Suelo en Sabana Grande .....	172
Tabla 101. Distribución de las Calificaciones de suelo de Sabana Grande .....	174
Tabla 102. Clasificaciones Propuestas para los suelos de Sabana Grande .....	176
Tabla 103. Calificaciones Propuestas para los suelos de Sabana Grande.....	179
Tabla 104. Reconocimiento de Elementos Geográficos y de Infraestructura .....	180
Tabla 105. Proyectos Generales para el Municipio .....	209
Tabla 106. Proyectos de Inversión Contemplados en el PICA .....	213
Tabla 107. Proyectos con Fondos de FEMA Obligados.....	215
Tabla 108. Marco Regulatorio General para el Municipio de Sabana Grande .....	223
Tabla 109. Distritos de Calificación por Clasificación.....	227
Tabla 110. Distribución de las Clasificaciones de Suelo en Sabana Grande .....	229
Tabla 111. Distribución de las Calificaciones de Suelo en el Municipio de Sabana Grande .....	232

## Índice de Mapas

Mapa 1. Hoja 5 de los Mapas de Calificación del POT de Sabana Grande Revisado en 2008 .....	29
Mapa 2. Hoja 9 de los Mapas de Calificación del POT de Sabana Grande Revisado en 2008 .....	30
Mapa 3. Barrios de Sabana Grande .....	37
Mapa 4. Áreas Funcionales de Puerto Rico .....	47
Mapa 5. Área Funcional de Mayagüez.....	47
Mapa 6. Mapa de Relieve del Área Funcional de Mayagüez .....	48
Mapa 7. Ríos y Quebradas en el AFM .....	51
Mapa 8. Mapa de Cuencas y Subcuencas AFM.....	52
Mapa 9. Cuenca Hidrográfica Río Guanajibo .....	53
Mapa 10. Cuenca Hidrográfica Río Grande de Añasco .....	55
Mapa 11. Mapa de Localización de Reservas Naturales en Área Funcional de Mayagüez .....	57
Mapa 12. Mapa de Localización de Reservas Agrícolas en Área Funcional de Mayagüez .....	58
Mapa 13. Zonas de Interés Turístico en el Área Funcional de Mayagüez .....	59
Mapa 14. Estructuras con Valor Histórico en el Área Funcional de Mayagüez .....	62



Mapa 15. Red Vial del Área Funcional de Mayagüez.....	63
Mapa 16. Estructuras dotacionales en el Área Funcional de Mayagüez .....	65
Mapa 17. Sistema de Acueducto en el Área Funcional de Mayagüez .....	66
Mapa 18. Sistema de Alcantarillado en el Área Funcional de Mayagüez .....	67
Mapa 19. Mapa de Sistema Eléctrico del Área Funcional de Mayagüez .....	68
Mapa 20. Mapa de Relieve del Municipio de Sabana Grande.....	97
Mapa 21. Tipos de Suelos .....	100
Mapa 22. Mapa de Ríos y Quebradas .....	101
Mapa 23. Mapa de Cuencas, Ríos y Quebradas.....	102
Mapa 24. Mapa Geológico .....	104
Mapa 25. Mapa de Terrenos Susceptibles a Inundaciones .....	109
Mapa 26. Mapa de Red Vial en Sabana Grande .....	146
Mapa 27. Ubicación de Torres de Telecomunicaciones .....	152
Mapa 28. Sistema de Acueducto en el Municipio de Sabana Grande.....	154
Mapa 29. Sistema de Alcantarillado en Sabana Grande.....	155
Mapa 30. Sistema Eléctrico de Sabana Grande .....	156
Mapa 31. Croquis del Pueblo de Sabana Grande para 1888 .....	160
Mapa 32. Crecimiento Urbano del Centro Urbano de Sabana Grande 1888-2014.....	165
Mapa 33. Delimitación del Centro Urbano Existente .....	166
Mapa 34. Propuesta de límite de Centro Urbano.....	167
Mapa 35. Comunidades Especiales en Sabana Grande .....	168
Mapa 36. Mapa de Clasificación Existente .....	173
Mapa 37. Mapa de Calificación Existente .....	175
Mapa 38. Clasificación Propuesta para el Sabana Grande .....	177
Mapa 39. Clasificación Propuesta para el Sabana Grande .....	178
Mapa 40. Mapa de Clasificación de los Suelos del Municipio de Sabana Grande.....	230
Mapa 41. Plano de Calificación del Municipio de Sabana Grande .....	231
Mapa 42: Plano Vial .....	233

## Índice de Gráficas

Gráfica 1. Total de Mujeres y Hombres para Puerto Rico y el Área Funcional de Mayagüez y sus Municipios.....	71
Gráfica 2. Condición de Pobreza de las Familias y las Personas de Municipios del Área Funcional de Mayagüez y Puerto Rico, 2015-2019 (Estimados a 5 años).....	81
Gráfica 3. Porcentaje de Viviendas Ocupadas vs. Viviendas Vacantes para Mayagüez, Área Funcional Mayagüez y Puerto Rico, 2015-2019 (Estimados a 5 años).....	83
Gráfica 4. Tasa de Crecimiento Poblacional 1950-2020, Municipio de Sabana Grande.....	114
Gráfica 5. Diagrama Comprensivo del Proceso de Desarrollo del Modelo de Planificación Estratégica..	181
Gráfica 6. Conceptos Medulares de la Planificación Estratégica .....	182



## Índice de Imágenes

Imagen 1. Vista de la Parroquia San Isidro Labrador .....	42
Imagen 2. Facha Frontal de la Residencia de la Hacienda San Francisco .....	43
Imagen 3. Vista de Residencia Lassise-Schettini .....	43
Imagen 4. Fachada Frontal Residencia Berta Sepúlveda .....	44
Imagen 5. Entrada Frontal del Cementerio Masónico de Sabana Grande .....	44
Imagen 6. Fachada Frontal de la Escuela James Fernimore Cooper.....	45
Imagen 7. Vista del Museo de Historia Sabaneña .....	45
Imagen 8. Vista de Casa Alcaldía.....	45
Imagen 9. Foto Aérea de Zona de Cantera en Sabana Grande.....	142
Imagen 10. Terminal de Transportación Pública de Sabana Grande.....	150
Imagen 11. Vista del Poblado de Sabana Granda 1821 .....	159
Imagen 12. Foto Aérea del Pueblo de Sabana Grande para 1936 .....	161
Imagen 13. Cuadrángulo Topográfico del 1966.....	162
Imagen 14. Foto Aérea de 1993.....	163
Imagen 15. Foto Aérea de 2014.....	164
Imagen 16. Foto Aérea de 2023.....	164

## Listado de Abreviaciones

AAA – Autoridad de Acueductos y Alcantarillado

ABFE – “Advisory Base Flood Elevation Maps”

ACS – “American Community Survey”

AEE – Autoridad de Energía Eléctrica

AEP – Autoridad de Edificios Públicos

AFM – Área Funcional de Mayagüez

AFI – Autoridad para el Financiamiento de la Infraestructura

AEMEAD – Agencia Estatal para el Manejo de Emergencia y Administración de Desastres<sup>1</sup>

CDBG-DR – “Community Development Block Grant – Disaster Recovery”

CDT --- Centro de Diagnóstico y Tratamiento

COR3 – Oficina Central de Recuperación, Reconstrucción y Resiliencia

DRNA – Departamento de Recursos Naturales y Ambientales

DMA 2000 – “Disaster Mitigation Act of 2000”

<sup>1</sup> Actualmente, la NMEAD.



FIRM – “Flood Insurance Rate Map”

GIS – Sistema de Información Geográfica

HMGP – “Hazard Mitigation Grant Program”

HUD – “Department of Housing and Urban Development”

JP – Junta de Planificación de Puerto Rico

FEMA – “Federal Emergency Management Administration”

LPRA – Leyes de Puerto Rico Anotadas

LPAU – Ley de Procedimiento Administrativo Uniforme del Gobierno de Puerto Rico

LUMA – Compañía LUMA Energy

MGD --- Millones de Galones por Día

MW --- Megavatios

NFIP – “National Flood Insurance Program”

NMEAD – Negociado para el Manejo de Emergencias y Administración de Desastres

NOAA – “National Oceanographic and Atmospheric Administration”

OCAM --- Oficina del Comisionado de Asuntos Municipales<sup>2</sup>

OGPe – Oficina de Gerencias de Permisos

OMME – Oficina Municipal de Manejo de Emergencia

PEMPN – Plan Estatal de Mitigación de Peligros Naturales

PICA – Programa de Inversiones Capitales de Cuatro Años

PIDES-PR – Plan de Desarrollo Integral de Puerto Rico Sostenible

POT – Plan de Ordenación Territorial

PRAPEC – Plan y Reglamento del Área de Planificación Especial del Carso

PUT – Plan de Uso de Terrenos de Puerto Rico

R-EA – Distrito de Riesgos de Espacios Abiertos

RIPOT – Revisión Integral al Plan de Ordenación Territorial

SRC – Suelo Rústico Común

SREP-E – Suelo Rústico Especialmente Protegido con valor Ecológico

SREP-A – Suelo Rústico Especialmente Protegido con valor Agrícola

---

<sup>2</sup> Esta oficina fue eliminada en reestructuraciones del gobierno.



SREP-H – Suelo Rústico Especialmente Protegido con valor Hídrico

SREP-P – Suelo Rústico Especialmente Protegido con valor Paisaje

SU – Suelo Urbano

SUNP – Suelo Urbanizable No Programado

SUP – Suelo Urbanizable Programado

USDA – “United States Department of Agriculture”

USGS – “United States Geological Survey”

ZR – Distrito sobrepuesto Zona de Riesgo







## CAPÍTULO I: MEMORIAL

---

Sección I: Marco Regulatorio y Tránsito Histórico

Sección II: El Rol del Municipio y su Área Funcional

Sección III: El Municipio en la Actualidad

Sección IV: Análisis Urbanístico

Sección V: Condición de los suelos y Políticas Públicas







## SECCIÓN I: MARCO REGULATORIO Y TRASFONDO HISTÓRICO

---

### 1.1 Marco Regulatorio

#### 1.1.1 Base Legal

Este documento se elabora en virtud de la autoridad conferida y facultades delegadas por la *Constitución del Estado Libre Asociado de Puerto Rico*; la Ley Núm. 107 de 14 de agosto de 2020, según enmendada, y conocida como *Código Municipal de Puerto Rico*; la Ley Número 75 del 24 de junio de 1975, según enmendada, conocida como *Ley Orgánica de la Junta de Planificación de Puerto Rico*, y la Ley Núm. 38 de 30 de junio de 2017, según enmendada, y conocida como *Ley de Procedimiento Administrativo Uniforme del Gobierno de Puerto Rico*. En la sección 19 de las Disposiciones Generales (Artículo VI) de la Constitución se establece que será “política pública del Estado Libre Asociado la más eficaz conservación de sus recursos naturales, así como el mayor desarrollo y aprovechamiento de estos para el beneficio general de la comunidad; la conservación y mantenimiento de los edificios y lugares que sean declarados de valor histórico o artístico”.

Para lograr esta política pública se facultó a la Junta de Planificación mediante la Ley Número 75 del 24 de junio de 1975 a “preparar y adoptar Planes de Usos de Terrenos” conforme al inciso 13 del Artículo 11 y “hacer determinaciones sobre usos de terrenos dentro de los límites territoriales del Estado Libre Asociado de Puerto Rico” según el inciso 14 del mismo artículo. Además, se faculta a la Junta de Planificación para promulgar reglamentos y preparar mapas de clasificación y calificación. En concordancia con estas disposiciones, en el año 2015 se aprobó el *Plan de Usos de Terrenos de Puerto Rico*, que incluye el Memorial y el Mapa de Clasificación del Territorio, mediante la Resolución Número PUT-2014 de la Junta de Planificación del 19 de noviembre de 2015 y la Orden Ejecutiva del Gobernador OE-2015-047 con fecha de aprobación el 30 de noviembre de 2015, y conocido como PUT-PR-2015.

Consonó con estas facultades, la Junta de Planificación ha elaborado varios reglamentos que regulan los procesos de ordenación. Entre esas regulaciones se encuentra el *Reglamento para la Ordenación Territorial de Puerto Rico*, conocido como Reglamento de Planificación Núm. 43, adoptado el 18 de octubre de 2024; y el *Reglamento Conjunto para la Evaluación y Expedición de Permisos Relacionados al Desarrollo, Uso de Terrenos y Operación de Negocios*, con vigencia del 16 de junio de 2023, en adelante el Reglamento Conjunto 2023. Estos reglamentos establecen los procedimientos para la preparación de los planes territoriales, los mecanismos para delegar las facultades de agencias estatales, instituir herramientas que viabilicen el desarrollo de los territorios y definan los parámetros y regulaciones que se asocian con las distintas actividades del suelo, entre otros.

Estas funciones de ordenación del territorio, desde finales del siglo XX, se han estado compartiendo con los municipios mediante un proceso de descentralización y empoderamiento de los entes locales. La Ley Número 107 de 14 de agosto de 2020, según enmendada, conocida como *Código Municipal de Puerto Rico* establece que “el proceso de ordenación del territorio, cuando se desarrolle a nivel del municipio [...], se realizará mediante Planes de Ordenación que contendrán las estrategias y las disposiciones para el manejo del suelo urbano; la transformación del suelo urbanizable en suelo urbano de forma funcional, estética y compacta; y la conservación, protección, y utilización —de forma no urbana— del suelo rústico”



de acuerdo al artículo 6.004. Los planes territoriales son, como establece el artículo 6.007, instrumentos de ordenación integral y estratégicos de la totalidad del territorio municipal. Los mismos deben ser compatibles con las leyes, políticas públicas, y reglamentos del Gobierno Estatal según indica el artículo 6.006.

La Ley 107-2020, en su artículo 6.011, establece los procedimientos para la elaboración, adopción y revisión de los planes de ordenación. Para entrar en vigor un plan de ordenación se requiere la aprobación de la Legislatura Municipal, su adopción por la Junta de Planificación y su aprobación por el Gobernador. Adicionalmente, como se expone en el artículo 6.032, se faculta a la Junta de Planificación a disponer fondos de la agencia para apoyar a los municipios en la elaboración de Planes Territoriales, Planes de Área y Planes de Ensanche. Estos fondos para ser accedidos por los municipios deben ser solicitados mediante la presentación de una propuesta.

Como parte de los esfuerzos en la recuperación del desastre generado por los huracanes Irma y María en el 2017, la Junta de Planificación logró una subvención de fondos Federales mediante la Propuesta “Post Disaster Code Enforcement Hazard Mitigation Grant Program Puerto Rico Planning Board Audit and Compliance Bureau”, DR 4339-0001PR. Esta propuesta permite hacer a Puerto Rico más seguro, fuerte y resiliente mediante la preparación y actualización de los planes de ordenación territorial y la ampliación del personal encargado del cumplimiento de los códigos. Entre los beneficiarios de este fondo se encuentran los municipios que requieren una revisión de sus planes territoriales. A esos efectos, el Alcalde del Municipio de Sabana Grande firmó el Acuerdo de Colaboración 2024-000034 con la Junta de Planificación el día 25 de abril de 2024 para elaborar la Revisión Integral del Plan de Ordenación Territorial.

### 1.1.2 Propósito de la Revisión Integral del Plan

La Revisión Integral de los Planes de Ordenamiento Territorial es un requerimiento establecido por la ley Núm. 107 de 14 de agosto de 2023 también conocida como *Código Municipal de Puerto Rico*. En el artículo 6.011 de esta ley se establece que “Los Planes de Ordenación se revisarán en el plazo que se determine en los mismos o cuando las circunstancias lo ameriten”. No obstante, en el *Código Municipal*, se establece como periodo mínimo 8 años para la realización de una revisión integrales del plan territorial. El propósito de una revisión integral es evaluar el desarrollo del plan vigente y atemperarlo a la nueva realidad del municipio.

No obstante, al igual que en los Planes de Ordenación Territorial, las revisiones integrales tienen el propósito de orientar y promover una visión de futuro sobre el municipio, su ciudad y el conjunto de su territorio urbano y rural, a través de un esfuerzo colectivo dirigido a generar un desarrollo balanceado para beneficio de todos sus ciudadanos. La revisión integral de un POT es el momento oportuno para que los municipios formulen y revisen las políticas públicas que estarían implementando para fomentar y guiar el desarrollo ordenado, integral y funcional de los usos del suelo que ubican dentro de su jurisdicción. A su vez, la revisión integral es el espacio para designar usos que protejan los suelos y promuevan el uso más balanceado, provechoso y eficaz de los mismos. Este documento permite que el municipio mantenga su autonomía municipal y pueda negociar la obtención de otras facultades del gobierno central. Para lograr la vigencia de un RIPOT se requiere, como cualquier POT, la aprobación por la Legislatura Municipal y el Alcalde, la adopción por la Junta de Planificación y la aprobación del Gobernador, conforme al *Código Municipal de Puerto Rico*.

El tener una revisión integral del Plan de Ordenación Territorial aprobado y vigente permite al municipio continuar con la agilización de los procesos de permisos (proceso discrecional vs. ministerial), facilitar la



gestión de negocios en el territorio, rehabilitar el centro urbano, proveer protección del suelo rústico y planificar para la mitigación de riesgos. Así mismo, la revisión del POT permite promover el desarrollo inteligente, reducir los costos municipales, proveer el acceso a fondos federales, y planificar políticas que aborden en el futuro los cambios demográficos y mejorar la calidad de vida de sus ciudadanos.

Una vez que el municipio de Sabana Grande tenga en vigencia la Revisión Integral del Plan de Ordenación Territorial podrá, según lo requiera, solicitar al Gobernador la transferencia de ciertas facultades de la Junta de Planificación y de la Oficina de Gerencia de Permisos (OGPe), o crear un Consorcio de Municipios para ejercer las labores de Planificación y Permisos de acuerdo con el *Código Municipal*. Los consorcios podrán, además de administrar la ordenación territorial, realizar querellas, autorizaciones y permisos. Las transferencias se otorgarán por jerarquías, por etapas secuenciales o simultáneamente, y una vez transferida una jerarquía se transfiere el proceso completo de evaluación de dicha jerarquía, excepto por aquellas facultades reservadas por las agencias públicas o por un convenio.

Conforme se desarrollen estas experiencias facultativas, el municipio definirá y ampliará su autonomía municipal. La finalidad es, por lo tanto, obtener el máximo posible de autonomía, con los correspondientes poderes y facultades, para asumir todas aquellas responsabilidades inherentes que le permitan fomentar el desarrollo balanceado de la municipalidad en aspectos urbanos, sociales y económicos. De esta manera, el municipio asume un papel protagónico en maximizar sus fortalezas y oportunidades y en identificar sus debilidades y amenazas que serán atendidas mediante el diseño de varios programas o instrumentos de desarrollo económico, físico y social, y en la identificación óptima de los usos del suelo.

### 1.1.3 Descripción General de la Revisión Integral del POT

Esta Revisión Integral del Plan de Ordenación Territorial cumplirá con metas y objetivos dirigidos a promover el bienestar social y económico de la población de forma sostenible, por lo que propiciará:

- Ser compatible con las políticas públicas y con los planes generales para Puerto Rico, así como con los planes regionales y de otros municipios.
- Promoverá la coordinación con las agencias públicas concernidas, el desarrollo de la infraestructura necesaria para suplir nuevos desarrollos, y promoverá únicamente aquella nueva obra para la cual exista, o sea viable la obtención de la infraestructura necesaria.
- En su elaboración y adopción, promoverá una amplia participación ciudadana y de los organismos del Gobierno Estatal con injerencia.
- Promoverá el desarrollo social y económico del municipio.

Esta RIPOT define los elementos fundamentales de la ordenación territorial del municipio de Sabana Grande y establece el programa para su desarrollo e implantación; así como el plazo de su vigencia. Divide la totalidad del suelo municipal en tres (3) categorías básicas: Suelo Urbano, Suelo Rústico y Suelo Rústico Especialmente Protegido; y contiene las estrategias y disposiciones para el manejo de estos suelos de forma funcional, estética y compacta; así como la conservación, protección y utilización del suelo rústico.

Separadamente de la RIPOT se presentarán de manera impresa el Plano de Clasificación, Plano de Calificación, Plan Vial y la Hoja Índice para estampar las correspondientes firmas. Si aplica, se incluye el Memorial Justificativo de las Posibles Modificaciones Menores al PUT-PR. En adición, se incluirá en el anejo la Certificación de Cumplimiento del GIS con el GeoDato de Clasificación y Calificación (formato



*shapefile*) y la Certificación de Determinación de Cumplimiento Ambiental del Plan Territorial presentada ante la Oficina de Gerencia de Permisos (OGPe), conforme a lo dispuesto en la *Ley de Política Pública Ambiental*, Ley Núm. 416 de 22 de septiembre de 2004, según enmendada.

La data utilizada para analizar el contexto regional y municipal, los factores de población, empleo e ingreso, viviendas, industrias, entre otros, determinantes para establecer el análisis de los usos del suelo son los datos oficiales del Negociado del Censo de los Estados Unidos, según el nuevo Censo Decenal 2020, la Encuesta de la Comunidad 2016-2020, el Censo Agrícola de los EE. UU. de 2012 y 2022 y el Censo Económicos del 2012 y 2022.

También, integra el *Plan de Mitigación contra Peligros Naturales del Municipio de Sabana Grande*, según fue aprobado y adoptado, junto a los Mapas de Tasa de Seguros Contra Inundaciones (FIRM's, por sus siglas en inglés) de 2009 y los Mapas de Niveles de Inundación Base Recomendados (ABFE's, por sus siglas en inglés) adoptados en marzo del 2018 por la Agencia Federal para el Manejo de Emergencia (FEMA) y creados bajo el Programa Nacional de Seguros de Inundación (NFIP, por sus siglas en inglés) para la administración de los valles inundables.

La revisión incluirá la data más reciente provista por las agencias gubernamentales, los proyectos programados del Plan de Inversión de Cuatro Años del Gobierno de Puerto Rico y el desglose de los proyectos y prioridades del municipio de Sabana Grande.

La Revisión Integral final se desarrollará a través de tres (3) conjuntos de documentos: Memorial, Programa y Reglamentación. Una vez la RIPOT entre en vigor, toda decisión sobre el uso del suelo se hará de conformidad con el mismo.

#### 1.1.4 Modificación al Plan de Uso de Terreno

Como parte de la elaboración de la RIPOT del municipio de Sabana Grande, se está contemplando varias modificaciones menores al *Plan de Uso de Terrenos de Puerto Rico*. El propósito de estas modificaciones a las clasificaciones es atemperar los suelos del Municipio a la realidad social del territorio, reconocer los elementos geográficos y de infraestructura que se han transformado con el pasar del tiempo y eliminar los Suelos Urbanizables. Debido a la reducción en población que ha tenido el Municipio en los últimos años no se justifica mantener terrenos separados para el crecimiento de las áreas urbanas, más bien se estaría propiciando el maximizar los suelos urbanos existentes. Los Suelos Urbanizables que estén impactados o que tengan consultas de ubicación aprobados se estarían designado como Suelos Urbanos y los que no posean estas características se pasarían a suelos rústicos.

#### 1.1.5 Antecedentes y Evolución de la Revisión Integral del POT

El Primer Plan de Ordenación Territorial del Municipio de Sabana Grande fue adoptado por la Legislatura Municipal y el Alcalde el 13 de abril de 1999 mediante Ordenanza Número 24 Serie 1998-1999. La Junta de Planificación, por su parte, adoptó el POT el 19 de enero de 2000 mediante Resolución JP-PT-58-1. El Gobernador, Hon. Pedro Rosello González, dio la aprobación final al POT de Sabana Grande el día 9 de marzo 2000 mediante Orden Ejecutiva OE-2000-12.





Mapa 2. Hoja 9 de los Mapas de Calificación del POT de Sabana Grande Revisado en 2008

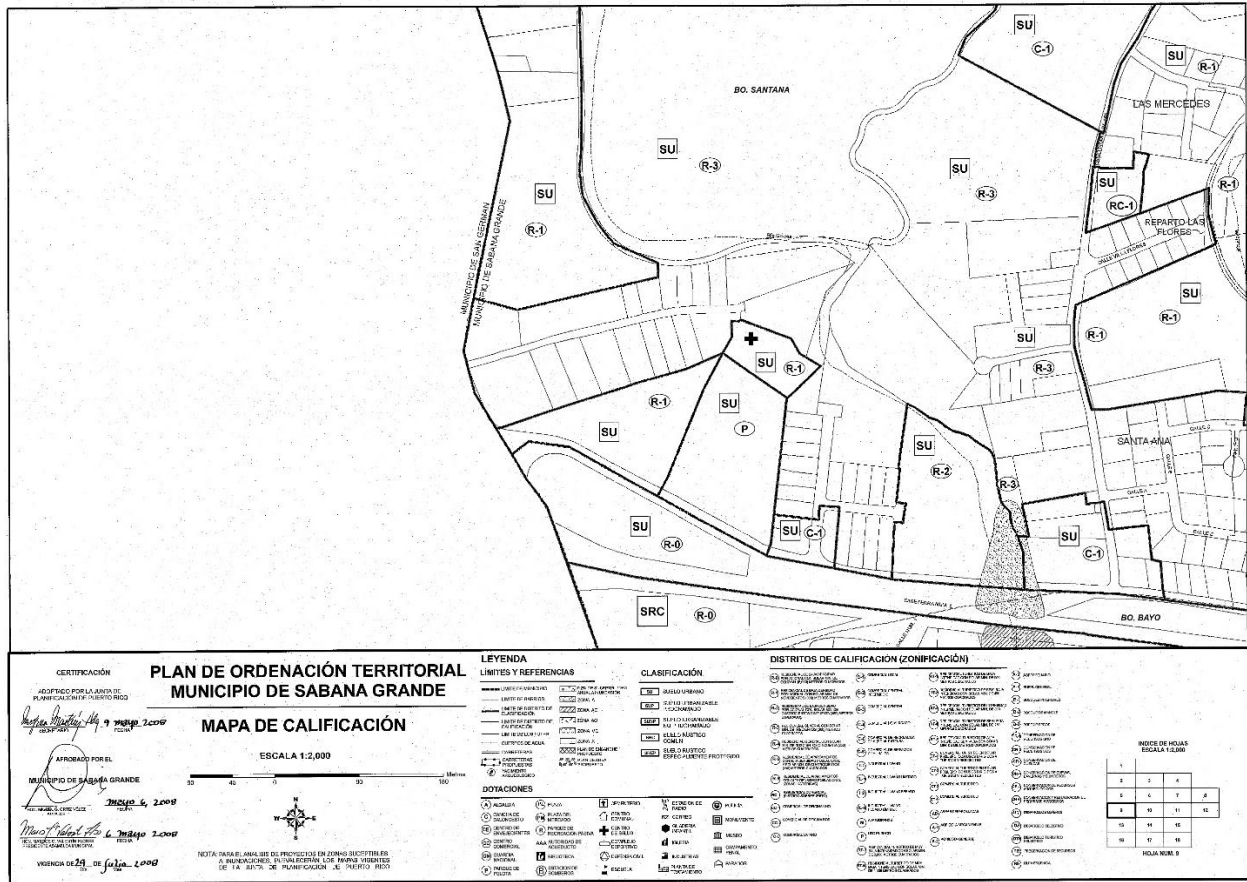

En las hojas de clasificación se registra un cambio de suelos urbanizables programados (SURP) y no programados (SURNP) a suelos urbanos (SU)) con distintas calificaciones. Los suelos Urbanizables No Programados (SURNP) fueron calificados con Residencial Tres (R-3) Y parte de los Suelos Urbanizables Programados Fueron Calificados con Comercial Uno (C-1) y la otra parte con Residencial Tres (R-3). Las Calificaciones subsisten en la actualidad, pero la clasificación propuesta por la Revisión Parcial no fue reconocida por Plan de Uso de Terreno de Puerto Rico del 2015. En este instrumento de planificación se siguen reconociendo parte de los Suelos urbanizables identificados en el Plan de Ordenación Territorial del 2000.

Después de 24 años de vigencia del POT del Municipio Autónomo de Sabana Grande y 17 desde su revisión Parcial el Municipio ha decidido realizar una Revisión Integral mediante la notificación de intención hecha a la Junta de Planificación el 16 de abril de 2024. Siguiendo este objetivo el Municipio asistió a la reunión convocada por la Junta de Planificación para orientar sobre la Propuesta de *Code Enforcement*. Como producto de esta reunión el Municipio firmó el Acuerdo Colaborativo con la Junta de Planificación el día 23 de abril de 2024 para la preparación de la Revisión Integral del Plan de Ordenación Territorial con el contrato número 2024-000034. Este acuerdo es subvencionado con recursos de la Propuesta Federal HMGP 4339-DR-PR-0001 *Code Enforcement* que busca reforzar el cumplimiento de los códigos de construcción y las leyes y reglamentación de usos de suelo vigentes.



### 1.1.6 Planes y Políticas Públicas con Incidencia en el Territorio

Los municipios, de acuerdo con el artículo 6.014 de la Ley 107-2020, deben armonizar sus políticas públicas y proyectos con los planes en el área regional y con planes y programas de las agencias públicas concernidas. En el desarrollo del Plan Territorial se debe coordinar con agencias relacionadas al transporte, la infraestructura, los recursos naturales, la agricultura y el desarrollo industrial. En el caso del municipio de Sabana Grande son relevantes para su desarrollo el *Plan integral de desarrollo estratégico sostenible de Puerto Rico*, el *Plan de uso de terrenos de Puerto Rico*, el *Plan de mitigación multirriesgo Sabana Grande*, el *Plan de Ordenación Territorial de Sabana Grande* y la *Enmienda a la delimitación y zonificación especial de la Reserva Agrícola del Valle de Lajas*.

En el desarrollo del municipio de Sabana Grande hay que considerar el ***Plan integral de desarrollo estratégico sostenible de Puerto Rico*** (PIDES-PR) del 2009. Este Plan establece como visión del desarrollo para Puerto Rico el que se promueva la habitabilidad, el disfrute ciudadano, y el enriquecimiento de nuestros recursos naturales. Socialmente el desarrollo se visualiza dando prioridad a los sistemas educativos, salud y seguridad implantando programas e iniciativas que ofrezcan a los ciudadanos una calidad de vida enaltecida y la capacidad de desarrollar oportunidades continuas que permitan el crecimiento integral.

Para lograr el desarrollo físico de Puerto Rico se plantea asegurar la disponibilidad de los recursos necesarios para apoyar el desarrollo económico, social y físico de la Isla, mientras se conserva el atractivo de Puerto Rico como un lugar saludable para vivir y disfrutar. En el caso de los recursos montañosos se plantea que se deberá “delinear estrategias claras y específicas para el desarrollo sabio y juicioso de los recursos de la montaña [...] para cumplir con la misión de conservar, mantener y revitalizar esta región”. Entre las estrategias propuestas se encuentra el fomentar la participación ciudadana en la protección de los recursos; promover la autogestión en actividades turísticas; promover prácticas adecuadas de conservación, cultivo y manejo de los terrenos agrícolas; promover los principales actores de la eco-industria y fomentar la creación de empleos en la zona.

El ***Plan de Uso de Terrenos de Puerto Rico*** (PUT-PR) fue aprobado en el año 2015 mediante la adopción de la Junta de Planificación y la aprobación del Gobernador. El mismo es un instrumento de planificación que identifica y clasifica, a nivel general, el valor de los terrenos en Puerto Rico. En el caso del municipio de Sabana Grande al gravitar muchas de sus actividades alrededor del municipio de Mayagüez quedó asociado al Área Funcional de Mayagüez. Para el momento que se preparó el PUT-PR, los municipios de esta Área Funcional tenían fuerzas laborales con porcentos de participación menores a las de Puerto Rico. No obstante, Sabana Grande estuvo entre los porcentos más altos de la región. Los municipios de Área Funcional tuvieron una mediana y media en ingresos por hogar y Familia por debajo de los registrados por Puerto Rico.

Entre las clasificaciones designadas por el PUT-PR para el municipio de Sabana Grande se encuentran Suelos Urbanos mayormente en las zonas central del Municipio, suelos Rústicos Especialmente Protegidos en la parte Norte y Sur del territorio debido a la Reserva Agrícola del Valle de Lajas y las reservas forestales de los Bosques de Maricao y de Susua. Los suelos Rústicos Comunes se ubican hacia el centro del municipio circundando las áreas urbanas del Municipio. En Sabana Grande hay varios terrenos que tienen designaciones de suelos urbanizables.

Otro documento valioso para el desarrollo del Municipio es el ***Plan de Recuperación del Municipio Autónomo de Sabana Grande***. Este Plan se desarrolló luego del paso de los huracanes Irma y María con el fin de ayudar en el proceso de recuperación de los daños ocasionados por los huracanes y como una medida de preparación para los futuros desastres. Este plan fue subvencionado por el Departamento de



Vivienda de los Estados Unidos (HUD, por sus siglas en inglés) y preparado por el Programa para la Recuperación Municipal del Departamento de Vivienda de Puerto Rico (MRP, por sus siglas en inglés) mediante la Planificadora Profesional Licenciada Desiré Pastrana Otero en el 2022. De acuerdo con el Plan, Sabana Grande se ha propuesto encaminar una visión de recuperación en donde se aspira a crear un ambiente propicio para atraer y retener a su población, y brindarle oportunidades de desarrollo. Para lograrlo, el Municipio se propone fortalecer la economía local, mejorar su infraestructura, establecer prácticas ambientalmente sostenibles, reducir la vulnerabilidad social y fomentar espacios seguros.

La preocupación porque las comunidades sean resilientes a los efectos causados por eventos atmosféricos y naturales ha llevado a la Junta de Planificación, con fondos federales, a preparar y actualizar los Planes de Mitigación contra Peligros Naturales de los Municipios. Uno de los municipios beneficiado fue Sabana Grande. El **Plan de Mitigación Multirriesgo Sabana Grande** se encuentra aprobado por FEMA desde el 12 de mayo de 2022. El Plan identifica siete peligros naturales consistentes de los efectos del cambio climático, sequía, terremotos, inundaciones, deslizamientos, vientos fuertes e incendios forestales. Este plan es importante para el Municipio ya que condiciona la aprobación futura de subvenciones relacionadas con la mitigación. Por otro lado, el plan busca desarrollar medidas que prevengan o reduzcan las pérdidas futuras de vida y de propiedad ante nuevos fenómenos naturales.

Otro documento de importancia para el Municipio son las **Enmiendas a la delimitación y zonificación especial de la Reserva Agrícola del Valle de Lajas**. Esta enmienda fue aprobada por la Junta de Planificación el 21 de febrero de 2014 mediante la resolución JP-RA-57. Esta resolución fue acompañada de un mapa que delimita unas 48,035.79 cuerdas como parte de la Reserva Agrícola del Valle de Lajas. De estos terrenos el Municipio posee un 5.72% de los terrenos de la reserva o 2,749 cuerdas. Estos terrenos no se estarían modificando en este ejercicio de calificación, pero se está proponiendo como parte del programa el hacer una revisión de los mismos pues no reconoce ciertas actividades que se han permitido y autorizado con el tiempo que modifican la intensidad original de la reserva.

Finalmente, aunque el **Plan de Ordenación Territorial del Municipio de Sabana Grande** quedaría derogado con la Revisión Integral, hay que tomarlo como punto de partida para el desarrollo de algunas políticas y proyectos. Entre las iniciativas que se estarían desarrollando se encuentran la eliminación de los suelos urbanizables y la eliminación de varios planes de área y de ensanche. El plan contemplaba el desarrollo de 12 planes de área tanto en zonas urbanas como rurales. Estos planes durante la vigencia del plan no se prepararon. Por otro lado, el plan contemplaba el desarrollo de cuatro planes de ensanche. Algunas de estas zonas ya se construyeron y otras se han contemplado devolverlas a suelos rústicos común para protegerlas.

### 1.1.7 Junta de Comunidad

De acuerdo con la Ley 107-2020, supra, Artículo 6.013, el Municipio durante la elaboración de un Plan de Ordenación Territorial y previo a la celebración de vista pública para considerar el documento completo del Plan Territorial, creará una Junta de Comunidad. La Junta estará compuesta por una cantidad no menor de siete (7) miembros ni mayor de nueve (9) miembros. El Alcalde nombrará a los miembros de la Junta de Comunidad mediante comunicación escrita y sin necesidad de ser confirmados por la Legislatura Municipal, por un término de dos (2) o tres (3) años.

En cumplimiento con el Artículo 6.013, de la Ley 107-2020, supra, el Alcalde nombró la Junta de Comunidad el 12 de septiembre de 2024, compuesta por siete (7) miembros y quienes son residentes del



Municipio. En adición, el Alcalde notificó su nombramiento a la Junta de Planificación y a la OGPe. La Junta de directores de la Junta de Comunidad quedó constituida de la siguiente forma:

**Tabla 1. Miembros de la Junta de Comunidad del Municipio de Sabana Grande**

Miembro	Posición en la JC	Ocupación
Ángel A. Rivera Nazario	Presidente	Agricultor-Agrónomo
Willie Santiago Mercado	Vicepresidente	Retirado del NIE
Rosaydee Gómez Irizarry	Secretaria	Asistente Administrativo
José Sepúlveda Vélez	Vocal	Comerciante y Fotógrafo Profesional
Roberto Irizarry Torre	Vocal	Contador y Comerciante
Sandra I Torres	Vocal	Comerciante
Eduardo Rodríguez Avilés	Vocal	Retirado del US Army

**Fuente:** Gobierno Municipal de Sabana Grande (2024) Notificación Constitución de Junta de Comunidad.

Durante la preparación de la Fase I del RIPOT el Municipio y la JP han celebrado dos reuniones con la Junta de Comunidad. La primera reunión se celebró el 12 de septiembre de 2024 en la misma se seleccionaron los puestos de presidente, vicepresidente y secretario. La segunda reunión se llevó a cabo el 30 de septiembre de 2024 y en la misma se le hizo una presentación de orientación a los miembros de la Junta con relación a sus funciones y responsabilidades.

En la Fase II de la RIPOT de Sabana Grande se celebraron dos reuniones con la Junta de Comunidad. La primera reunión de esta fase se celebró el 4 de febrero de 2025 en esta reunión los miembros trabajaron con la elaboración de una visión para la RIPOT. Otra reunión se celebró el 26 de febrero de 2025 y en la misma se presentó un borrador de la visión para el RIPOT y se les mostró a los miembros un borrador de los mapas de calificación y clasificación de los suelos.

Durante la Fase III del Plan se han celebrado dos reuniones adicionales los días 2 y 16 de julio de 2025. La primera reunión estuvo dirigida a presentar a los miembros de la Junta de Comunidad los cambios que se produjeron en el documento y en los mapas de calificación y clasificación como producto de las ponencias y escritos recibidos durante el periodo de comentarios de las vistas públicas de la Fase I y II de la Revisión Integral del Plan de Ordenación Territorial. La segunda reunión estuvo dirigida a exponer los documentos que se estarían presentando en la vista pública de la fase III.

### 1.1.8 Participación Ciudadana

En el desarrollo de la Revisión Integral del Plan de Ordenación Territorial del Municipio de Sabana Grande se contempló celebrar tres vistas públicas como se exige en la Ley 107-2020, también conocida como *Código Municipal de Puerto Rico*. En el Artículo 6.011 de la referida ley se establece que durante la “elaboración y revisión de un Plan Territorial se requerirá vistas públicas para la evaluación de los siguientes documentos: (a) Enunciación de Objetivos, Plan de Trabajo, Memorial y Programa; (b) Avance del Plan Territorial; y (c) Plan Territorial (Final)”. No obstante, la ley permite celebrar en un mismo día dos vistas públicas para los siguientes documentos (a) y (b) y (b) y (C). En el caso de Sabana Grande se optó por celebrar en un mismo día las vistas públicas de la Fase I y II y en un día aparte la vista pública de la Fase III. En todas las vistas públicas el Municipio puso a la disposición de la ciudadanía los documentos



impresos y su versión digital en el término requerido por ley. Por otro lado, la invitación a la ciudadanía fue a través de avisos públicos en prensa escrita, en periódico regional y de circulación general, y por pauta radial.

### 1.1.9 Cumplimiento Ambiental

De acuerdo con el *Reglamento para la Ordenación Territorial Municipal de Puerto Rico* (Reglamento de Planificación 43) con vigencia de 22 de febrero de 2025, en el punto h de la sección 3.5.6 se establece que durante la preparación del Plan Territorial final se debe cumplir con las siguientes disposiciones:

Inciso 4 - Presentar la Determinación de Cumplimiento Ambiental del Plan Territorial ante la Oficina de Gerencia de Permisos (OGPe), conforme a lo dispuesto en la Ley de Política Pública Ambiental, Ley Núm. 416 de 22 de septiembre de 2004, según enmendada.

Inciso 7 - Posterior a la Vista Pública de Fase III presentar ante la Junta la Determinación de Cumplimiento Ambiental del Plan Territorial aprobada mediante Exclusión Categórica por la Oficina de Gerencia de Permisos (OGPe).

La Ley 107-2020, Artículo 6.014, dispone que los Planes de Ordenación y todos los reglamentos y acciones que efectúen los municipios cumplirán con las disposiciones de la Ley 416-2004, según enmendada, conocida como *Ley sobre Política Pública Ambiental*, y con los reglamentos aprobados por la Junta de Calidad Ambiental. Una vez elaborado el Plan Final, se presentará y solicitará a la Oficina de Gerencia de Permisos (OGPe) la evaluación y determinación

La Oficina de Gerencia de Permisos (OGPe) determinó el Cumplimiento Ambiental mediante Exclusión Categórica del 19 de mayo de 2025, con número de Caso 2025- 633222-DEC-316026, a la Revisión Integral del Plan de Ordenación Territorial del Municipio de Sabana Grande, conforme a las disposiciones contenidas en las leyes y los reglamentos vigentes.

### 1.1.10 Estructura del Plan Final

El presente documento es la última Fase de la Revisión Integral del Plan de Ordenación Territorial que se preparó para el Municipio de Sabana Grande. De acuerdo con el *Código Municipal*, el Plan Territorial se desarrolla a través de tres (3) documentos: **Memorial, Programa y Reglamentación**. A continuación, se hace una breve descripción del contenido del **Plan Final**:

#### **Memorial:**

Será la primera parte de la RIPOT y contiene una descripción del entorno municipal y la región a la que pertenece. Enfatiza en la fase de inventario, diagnóstico y recomendaciones de los componentes físico infraestructural y ambiental, económico y social del municipio. Constituye el instrumento principal de la planificación cuyo fin es puntualizar en las oportunidades, fortalezas, debilidades y amenazas del



Municipio. El Memorial establece las condiciones de ordenamiento del territorio y permite que se establezcan y revisen las clasificaciones y calificaciones del suelo y las políticas públicas recomendadas. Incluye, también, la distribución y clasificación de los suelos; así como las políticas públicas, la enunciación de las metas y objetivos vinculadas a la clasificación de suelo y las propuestas generales del manejo del suelo.

### Programa:

El Programa tiene como objetivo dar a conocer las obras programáticas que se llevarán a cabo durante los próximos años en el territorio municipal, incluye lo siguiente:

- **Programa de Proyectos Generales** - describe las inversiones más sobresalientes en la infraestructura física, social y económica del municipio en el suelo urbano.
- **Programa de Vivienda de Interés Social** - presenta un resumen de la información, los programas y los proyectos actuales y propuestos para atender las necesidades de proveer vivienda de interés social en el municipio.
- **Programa del Suelo Rústico** - identifica los programas y proyectos que tienen como objetivo la conservación, protección y el desarrollo sostenible de utilización del suelo rústico, libre del proceso urbanizador.
- **Programa de Planeamiento** - identifica la necesidad de desarrollar planes de áreas para planificar en mayor detalle las áreas que requieran atención especial.
- **Programa de Proyectos de Inversión** - incluye las obras programáticas por las agencias del Gobierno Estatal para el municipio en los próximos años contenidos en el Programa de Inversiones a Cuatro Años (PICA) de la Junta de Planificación.
- **Programa de Recuperación** - identifica los proyectos que se realizarán para atender los daños causados por los huracanes Irma y María en el 2017.

### Reglamentación:

Se discute la reglamentación de aplicación general y particular del municipio, con señalamientos de uso, niveles de intensidad y características de las estructuras y el espacio público. Se podrán incorporar las disposiciones sustantivas y procesales de las nuevas competencias para viabilizar la ordenación territorial que se utilicen en los Planos de Ordenación. En adición, se identificarán los reglamentos, si algunos, de la Junta de Planificación o de la OGPe que se entiendan necesarios revisar para ajustarlos a los requerimientos del Plan; de proponer sustituir o enmendar alguna reglamentación, se debe discutir los fundamentos para la acción propuesta. También, la reglamentación incluye lo siguiente:

- Ilustración esquemática del Plano de Clasificación, dividiendo el territorio municipal en Suelo Urbano, Suelo Urbanizable (Programado y No Programado) (si aplica), y Suelo Rústico (Común y Especialmente Protegido) y las subcategorías del Suelo Rústico Especialmente Protegido según adoptadas, a modo de que sirvan para reconocer los atributos del suelo y para que se orienten la calificación o recalificación; tales como: Agrícola (SREP-A), Hídrico (SREP-H) y Ecológico (SREP-E) y Paisaje (SREP-P).
- Tabla de la Distribución de la Clasificación por Cuerdas, Tabla de la Distribución de la Calificación.



- Políticas Públicas Generales por tipo de Clasificación – Describe la Enunciación de las Metas y Objetivos Generales por tipo de Clasificación de suelo.
- Ilustración esquemática del Plan Vial (revisado por el DTOP/ACT).
- Vigencia del Plan.

## 1.2 Trasfondo Histórico

### 1.2.1 Localización y Límites Geográficos

El municipio de Sabana Grande, con una extensión territorial de 94.06 kilómetros cuadrados, está situado al suroeste de la Isla de Puerto Rico, hacia la vertiente sur de la Cordillera Central. El mismo tiene regiones geográficas distintas: en la parte norte la región geográfica Montañosa Lluviosa del oeste, hacia el límite oeste la región Valles de la Costa Oeste, con el Valle de Lajas en la parte sur-oeste y el valle Guanajibo en el oeste-central; y en la parte este central y sureste la región geográfica Colinas Semi-Áridas del sur.

Las diferentes regiones geográficas donde está localizado el Municipio las comparte con sus municipios limítrofes, los cuales son: por el norte con el Municipios de Maricao, por el sur con los municipios de Lajas y Guánica, por el este con el Municipio de Yauco y por el oeste con el Municipio de San German (Ver mapa). El territorio se encuentra situado aproximadamente, por el norte a 157.7 kilómetros del Area Metropolitana de San Juan, por el oeste a 28.9 kilómetros de Mayagüez y por el este a 45 kilómetros del municipio de Ponce.

El Municipio está compuesto por ocho barrios con los siguientes nombres: Rayo, Rincón, Machuchal, Santana, Pueblo, Tabonuco, Torre y Susúa. Los barrios con mayor extensión son Santana y Rayo con 18.88 y 14.88 kilómetros cuadrados respectivamente. Estos dos barrios concentran el 35% del territorio de Sabana Grande. El Barrio con menor extensión es Pueblo con 0.3 kilómetros cuadrados que representan el 0.32 % del Municipio.

Tabla 2. Extensión Territorial del Municipio de Sabana Grande y sus Barrios

Área Geográfica	Total Área en Kilómetros cuadradas	Área en Cuerdas	Por ciento de Extensión
<b>Sabana Grande</b>	94.06	23,932.22	100.0%
<b>Rayo</b>	14.88	3,787.08	15.82%
<b>Rincón</b>	12.60	3,206.29	13.40%
<b>Machuchal</b>	9.99	2,542.68	10.62%
<b>Santana</b>	18.88	4,804.67	20.08%
<b>Barrio Pueblo</b>	0.30	75.68	0.32%
<b>Tabonuco</b>	17.02	4,330.58	18.10%
<b>Torre</b>	10.10	2,568.94	10.73%
<b>Susúa</b>	10.28	2,616.30	10.93%



**Mapa 3. Barrios de Sabana Grande**

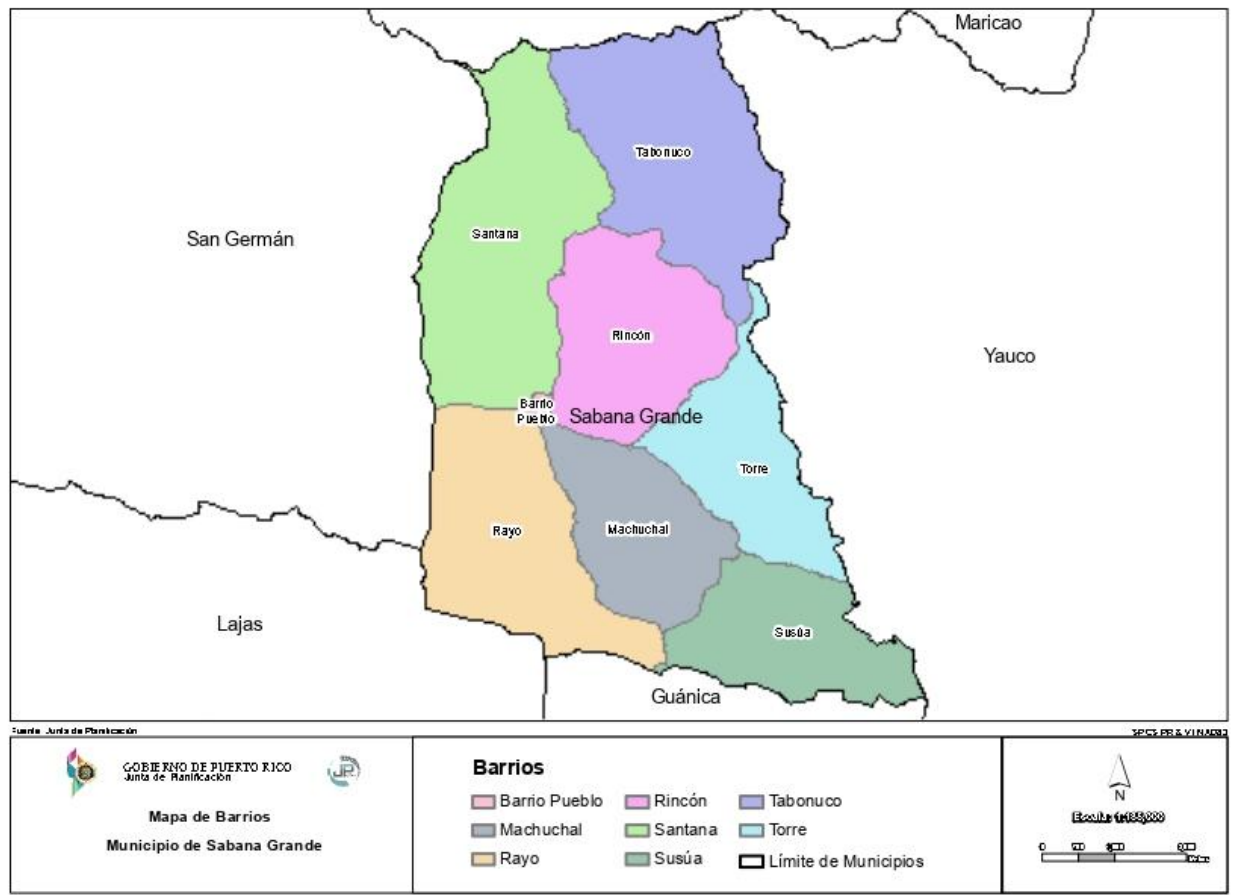

## 1.2.2 Símbolos Territoriales

### 1.2.2.1 Escudo

El Escudo de Sabana Grande contiene los elementos que representan simbólicamente a los patronos de nuestro pueblo. El rastrillo y la pala representan a San Isidro Labrador, también patrón de Madrid. Se cree que su representación surgió debido a la fe que tenían los labradores de la antigua campiña sabaneña. Cuando las grandes sequías les azotaban, enviaban promesas con la esperanza de que el patrón les salvara las cosechas. La jarra simboliza las faenas domésticas de Santa María de la Cabeza, mujer de San Isidro. Hacia el centro encontramos la hoja de la palma de petate como símbolo de una industria típica de este pueblo.

En la parte superior encabeza el escudo la corona mural de tres torres, establece su categoría de pueblo, y simboliza la solidaridad, unión cívica y defensa común.

Los colores que contiene el escudo son los que encierran la tradición de nuestro pueblo: el oro y el verde. Finalmente, el lema de nuestro escudo, Pueblo de los Prodigios, nos trae a la memoria



la tradición de un pueblo donde han ocurrido numerosos sucesos de carácter misterioso, extraordinario e histórico.



#### 1.2.2.2 Bandera

La bandera de Sabana Grande cuenta con cuatro cuarteles, dos verdes y dos amarillos, alternados entre sí. En el centro, lleva el escudo municipal. El significado de la bandera proviene del escudo.





### 1.2.2.3 Himno

**Por: Raúl A. Torres Irizarry y Elpidio Montalvo**

Sabana Grande, ciudad petatera,  
alegre y bonita del sur del país.  
Sabana Grande, tus montes y tus llanos,  
tu gente y tu historia leyenda ya son.

Sabana Grande, tierra bendita,  
tierra del sol brillante,  
de hermosa luna que perfuma,  
con el aroma de sus plantíos en la llanura.

Sabana Grande, de noble estirpe,  
leyendas y tradiciones,  
entre sus montes canta el pitirre,  
Dios con su hijo te brindan juntos sus bendiciones.

Sabana Grande, cuna de héroes,  
poetas y atletas a orgullo eres tú.  
Por eso Sabana Grande, mirando al futuro,  
en la historia te habrán de tener.

### 1.2.2.4 Cognomento

El pueblo de Sabana Grande ha sido conocido a través del tiempo por diferentes apodos. Pueblo de la Virgen, en honor a la virgen del Pozo, el pueblo de los petateros, por la confección del petate, el pueblo de los prodigios, debido a los diversos sucesos históricos y figuras y misterios ocurridos en este pueblo.

### 1.2.3 Fundación e historia

Sabana Grande se conforma como pueblo en la primera década del siglo XIX, independientemente que sus orígenes se remontan al siglo SVIII, cuando formaba parte de uno de los barrios del pueblo de San Germán. Se cree que su nombre proviene de la extensa sabana que ocupa la parte sur o Sabana Grande Abajo.

Originalmente, existieron dos asentamientos: Sabana Grande Abajo y Sabana Grande Arriba. Sabana Grande abajo se encontraba localizado al oeste de San Germán y muy próximo al mismo. Esta proximidad lleva a integrarse con este pueblo, por lo tanto, no se desarrolla en el momento como barrio. Sabana Grande Arriba, estaba localizada al noroeste de San Germán, con la peculiaridad de poseer terrenos muy fértiles por estar situados en una pequeña sabana entre las montañas de la Cordillera Central y por su proximidad a los cuerpos de agua, en específico por encontrarse bordeado por tres ríos: Coco, Guanajibo



y Flores. Estas características originaron el atractivo para que numerosas familias procedentes de San Germán se motivaran a establecerse en el lugar y con el discurrir del tiempo este barrio dio comienzo al desarrollo de su independiente estructura-funcional. Crea su propia ermita, que es el primer síntoma para su eventual separación del Pueblo de San Germán; más tarde funda su iglesia y obtiene su independencia religiosa, promoviendo el establecimiento en el lugar de un gran número de familias.

En el año 1913, revestido por los beneficios de la Constitución Política del año 1812, deviene Sabana Grande en Pueblo Independiente. Para esta época poseía el número requerido de habitantes para la fundación de un pueblo. Posteriormente, en el año 1878 se definen los límites territoriales.

Inicialmente su economía se fundamentó en el cultivo de caña de azúcar; complementada con la generación de otros productos como frutos menores, cultivo de arroz, café y la crianza de ganado. Esta dinámica consolidó la base económica para el desarrollo y definición de su espacio urbano inicial, el cual fue, repitiendo el modelo de trazado urbano esbozado por las Leyes de India.

En el siglo XIX, influyó en su desarrollo, de forma decisiva, los embates de la naturaleza como temblores de tierra, inundaciones, grandes sequías y epidemias. Estos embates afectaron tanto el medio habitado como su población. La situación económica en esta jurisdicción era paupérrima, condición que suscitó la reubicación obligatoria de la población jornalera a otras haciendas limítrofes, provocando uno de los primeros éxodos territoriales históricamente constatables de la región.

Durante la década del año 1860, se desarrolló por primera vez un programa gubernamental de salud en la Isla, donde se le pagaba a los municipios por los gastos incurridos en medicinas para los más necesitados, dando a relucir que el número de gastos y cobros del Municipio de Sabana Grande en aquel momento fue uno de los más elevados de todo el país.

En abril del año 1892 ocurrió un incendio en la ciudad, dando paso a que tres cuartas partes de esta quedará reducida a ruinas y escombros, ya que el pueblo no contaba con los recursos para contrarrestar las llamas. Mas tarde en el año 1910, se comenzó la pavimentación de la plaza principal, que posteriormente se extiende a las calles del Pueblo. A partir de este momento, la evolución y desarrollo del pueblo se comienza a consolidar, pero verdaderamente es con posterioridad, en el 1930 que se define la solidez de su estructura urbana. En la década de 1950 el crecimiento del pueblo se dirige hacia el suroeste y más tarde para el año de 1963 comienza a verse los primeros desarrollos de urbanizaciones con una morfología diferente a la estructura urbana original. Esto provoca una desintegración con el núcleo central.

En su dimensión regional el municipio de Sabana Grande forma parte de un universo de municipios que tienen entre un 35% y 60% de su población residiendo dentro de los límites de expansión urbana según el Plan de la Región Oeste elaborado por la Junta de Planificación de Puerto Rico. La proliferación de urbanizaciones de baja densidad ha sido un fenómeno del cual no ha escapado y que ha generado la extensión del tejido construido.

#### 1.2.4 Datos Históricos

1813 La Parroquia de Sabana Grande se separa de la de San Germán y adquiere jurisdicción propia. Para esta fecha nombran al Padre Martín Antonio Borreli como primer párroco de Sabana Grande.

1814 21 de diciembre- se nombra a Don Pedro de Acosta como primer teniente de guerra de Sabana Grande. Su hermano Juan Francisco de Acosta, párroco del pueblo desde enero de 1914, dona su



- propia casa para que la misma sirva como la Casa del Rey o Casa Consistorial. Esto lo hace a cambio de que el ayuntamiento le construya una casa cerca de la Iglesia.
- 1825 Ya se encuentra construida la iglesia de mampostería. la misma se dedica a San Isidro Labrador y Santa María de la Cabeza.
- 1841 Se marcan los límites que dividen el pueblo de Sabana Grande de San Germán.
- 1844 Se termina la construcción de la Iglesia de mampostería.
- 1864 4 de agosto – Se hace la instalación del reloj público. Este se coloca dentro del tímpano de la fachada frontal de la Iglesia y se acentúa con una pequeña torre.
- 1875 Se menciona en las actas del Cabildo el estado de deterioro de la Iglesia y el posible desplome de su techo.
- 1878 Se marcan los límites del poblado. Al norte limita por el poblado de Maricao fundado en 1874, al sur y al este limita con el pueblo de Yauco fundado en 1756 y al oeste con San Germán fundado en 1512.
- 1880 Se cierra la Iglesia al culto ya que la misma se encuentra en estado muy ruinoso. El mismo año se comienza su restauración.
- 1885 Son instalados los ejidos del pueblo. Estos son pilares o monumentos de mampostería que marcan los límites del pueblo, varios de ellos aún se conservan.
- 1892 Un gran incendio destruye parte del Pueblo. Entre las estructuras que se destruyen con el incendio se encontraban la Casa del Rey y con esta todos los documentos del pueblo.
- 1898 Once días después de la llegada de los norteamericanos a Puerto Rico hacen su entrada al pueblo. Para esta fecha se ven claramente las calles principales del pueblo y el espacio de la plaza.
- 1900 Se hace la calle que divide la plaza de la Iglesia, a la misma le da el nombre de Avenida Juan Morel Campos.
- 1910 El alcalde Don José A. Busigó manda a construir la plaza del pueblo, que hasta entonces era un espacio abierto con tierra apisonada.
- 1926 Otro gran fuego destruye parte del pueblo. Este comienza en la esquina noreste de la plaza y se extiende hacia el este destruyendo las casas de la calle 25 de julio.
- 1936 El Alcalde Don Enrique Lassise manda a reconstruir la plaza pública del pueblo.
- 1953 El milagro de la aparición de la Virgen conmueve a toda la Isla. Esta es vista por tres niños de una escuela de las afueras del pueblo, en el barrio Rincón.
- 1958 Se reconstruye nuevamente la plaza de recreo del pueblo bajo la incumbencia del alcalde Don José Monserrate Padró.
- 1961 Nuevamente se rediseña la plaza de recreo ahora bajo órdenes del Alcalde Don Orlando López Martínez. Este Alcalde le hace varios cambios durante sus 24 años de incumbencia.

### 1.2.5 Patrimonio y Estructuras de Interés Histórico

En el registro de propiedades designadas por la Junta de Planificación se encontraron cuatro estructuras o sitios que tienen valor histórico. Entre el patrimonio histórico se encuentra una iglesia, dos residencias



y una hacienda. Todas las estructuras fueron reconocidas por la Junta de Planificación para el 21 de diciembre de 2000 en su Resolución 2000-(RO)-19-JP-SH.

**Tabla 3. Estructuras Históricas Reconocidas por la Junta de Planificación**

SABANA GRANDE			
Hacienda San Francisco	2000-(RO)-19-JP-SH	21/DIC/00	16/ENE/01
Iglesia de San Isidro Labrador y Santa María de la Cabeza de Sabana Grande	2000-(RO)-19-JP-SH	21/DIC/00	16/ENE/01
Residencia Lassise Schettini	2000-(RO)-19-JP-SH	21/DIC/00	16/ENE/01
Residencia Berta Sepúlveda	2000-(RO)-19-JP-SH	21/DIC/00	16/ENE/01

La Parroquia San Isidro Labrador y Santa María de la Cabeza fue reconocida por el Registro Nacional de Lugares históricos el 10 de diciembre de 1984. Esta Parroquia Católica fue construida en 1844 con estilo colonial español y está ubicada en el Centro del Pueblo de Sabana Grande.

**Imagen 1. Vista de la Parroquia San Isidro Labrador**



La Hacienda San Francisco, también conocida como Hacienda Quilichini, es un complejo del ingenio azucarero con casa de hacienda que fue incluido en el Registro Nacional de Lugares Históricos de los Estados Unidos en 1995. El ingenio azucarero fue construido en 1871. La casa de la hacienda y un ingenio se consideran edificios contribuyentes; también hay una cocina, un cobertizo, una torre de agua y algunos otros edificios.

**Imagen 2. Facha Frontal de la Residencia de la Hacienda San Francisco**



La Residencia Lassise-Schettini es una mansión de dos pisos de concreto y madera con techo de lámina de metal ubicada en las afueras, justo al norte del pueblo de Sabana Grande. Ecléctica en esencia, la casa presenta un híbrido de varias influencias estilísticas que florecen en Puerto Rico. durante la década de 1920: la tradicional casa de plantación de la costa del Golfo de Estados Unidos y el Caribe, la Chicago Prairie House y el renacimiento árabe-español".

**Imagen 3. Vista de Residencia Lassise-Schettini**





La Casa Berta Sepúlveda es una residencia histórica ubicada en Sabana Grande Pueblo que fue diseñado por el arquitecto Rafael Bofill, nativo de Mayagüez. Esta casa fue construida entre 1926 y 1927 en un estilo vernáculo tradicional con elementos inspirados en la arquitectura moderna emergente, particularmente el estilo Prairie. Su característica más distintiva es su amplio balcón curvo con columnas de estilo toscano. Fue agregado al Registro Nacional de Lugares Históricos en 1994 y al Registro de Zonas y Sitios Históricos de Puerto Rico en 2000.

**Imagen 4. Fachada Frontal Residencia Berta Sepúlveda**



A parte de las estructuras que ha reconocido la Junta de Planificación el Registro Nacional de Lugares Históricos de la Oficina Estatal de Conservación Histórica incluye dos propiedades adicionales. La Primera es el Cementerio Masónico de la Respetable Logia Igualdad Núm. 23 de Sabana Grande ubicado en la Carretera PR-121 y la segunda la Escuela James Fenimore Cooper ubicada en el barrio Pueblo en la Calle San Isidro y la Calle Luis Muñoz Rivera. La primera propiedad aceptada en el Registro el 13 de febrero de 2013 y la segunda el 26 de mayo de 2015.

**Imagen 5. Entrada Frontal del Cementerio Masónico de Sabana Grande**



**Imagen 6. Fachada Frontal de la Escuela James Fernimore Cooper**

No obstante, más allá de las designaciones que han realizado la Junta de Planificación y la Oficina Estatal de Conservación Histórica, hay que reconocer que el Centro Urbano de Sabana Grande tiene otras estructuras de valor histórico que no han sido reconocidas. Entre las estructuras se encuentran la Casa Alcaldía del Municipio, el Museo de Historia Sabaneña, el Teatro Adalberto Rodríguez Machuchal y otras estructuras alrededor de la Plaza. Se recomienda realizar un estudio en el centro urbano para proteger este patrimonio histórico.

**Imagen 8. Vista de Casa Alcaldía****Imagen 7. Vista del Museo de Historia Sabaneña**



## SECCIÓN II: EL ROL DEL MUNICIPIO Y SU ÁREA FUNCIONAL

### 2.1 Definición del Área Funcional

Por medio de la resolución Núm. JP-2014-309, de 5 de agosto de 2015, la Junta de Planificación crea 11 áreas funcionales con el propósito de establecer un entorno dinámico y de interrelación dentro los municipios que geográficamente ubican dentro de los límites definidos. Las áreas funcionales son limitaciones geográficas a una escala supramunicipal con una coparticipación entre las partes (municipios) para garantizar la satisfacción (efectividad) y un equilibrio territorial a niveles intermedios de las necesidades de la población. Es por esto, que las consideraciones para las áreas funcionales se basan en la satisfacción de la población de sus necesidades básicas, tales como fuente de empleos y provisión de mano de obra; oferta y demanda de consumo; prestación de servicios médicos, educativos gubernamentales, entre otros servicios; cooperación/colaboración y coordinación intermunicipal: entre otros criterios. Esta estructura intermedia reconoce la distribución poblacional, las dotaciones y equipamiento de los municipios y de las necesidades y debilidades para lograr una mayor descentralización y un mejor equilibrio social, económico y físico.

El municipio de Sabana Grande pertenece al Área de Funcional de Mayagüez (ver mapa 4). Esta área funcional tiene una extensión territorial de 1,164.07 km<sup>2</sup> y un total de 296,172.79 cuerdas de terreno. Esta área funcional está compuesta por diez municipios del área oeste de Puerto Rico que son: Añasco, Cabo Rojo, Hormigueros, Lajas, Las Marías, Maricao, Mayagüez, Rincón, Sabana Grande y San German (ver mapa 5). El municipio con mayor extensión territorial por kilómetros cuadrados es Mayagüez con 201.61 km<sup>2</sup>, seguido por Cabo Rojo con 186.80 km<sup>2</sup>. El municipio con menor extensión territorial por kilómetros cuadrados es Hormigueros con 29.33 km<sup>2</sup>, seguido por Rincón con 36.37 km<sup>2</sup>.

Tabla 4. Extensión Territorial del Área Funcional de Mayagüez

Municipio	Área en Km2	Área en Cuerdas	Porciento
Hormigueros	29.33	7,462.31	2.52%
Rincón	36.87	9,379.53	3.17%
Sabana Grande	94.06	23,932.22	8.08%
Maricao	94.79	24,116.49	8.14%
Añasco	102.55	26,091.74	8.81%
Las Marías	120.36	30,622.94	10.34%
San Germán	140.94	35,859.32	12.11%
Lajas	156.77	39,885.89	13.47%
Cabo Rojo	186.80	47,526.78	16.05%
Mayagüez	201.61	51,295.57	17.32%
Área Funcional de Mayagüez	1,164.07	296,172.79	100.00%

Fuente: Junta de Planificación, Oficina de Sistemas de Información Geográfica



Mapa 4. Áreas Funcionales de Puerto Rico

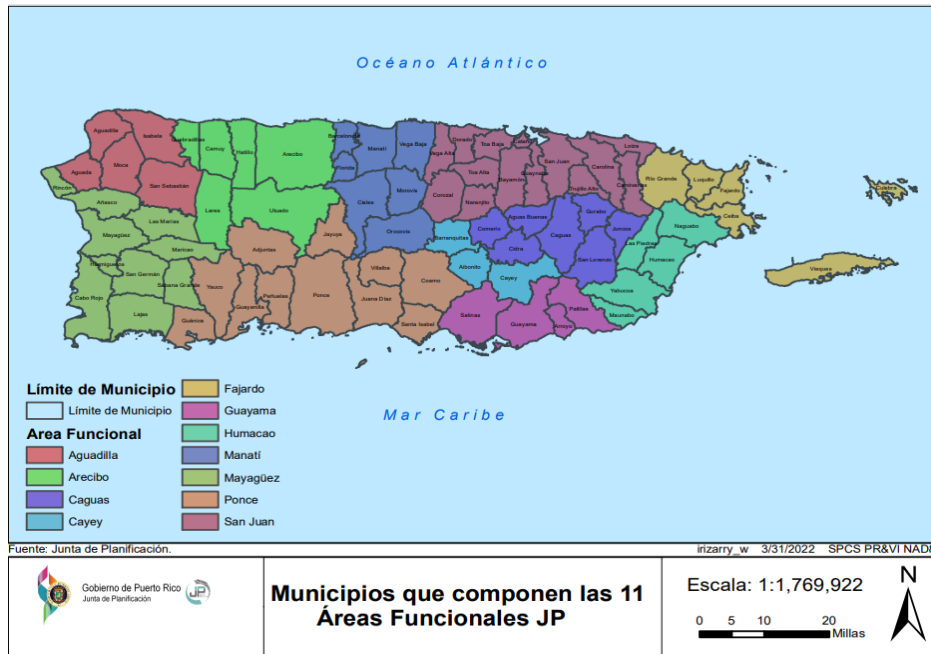

Mapa 5. Área Funcional de Mayagüez

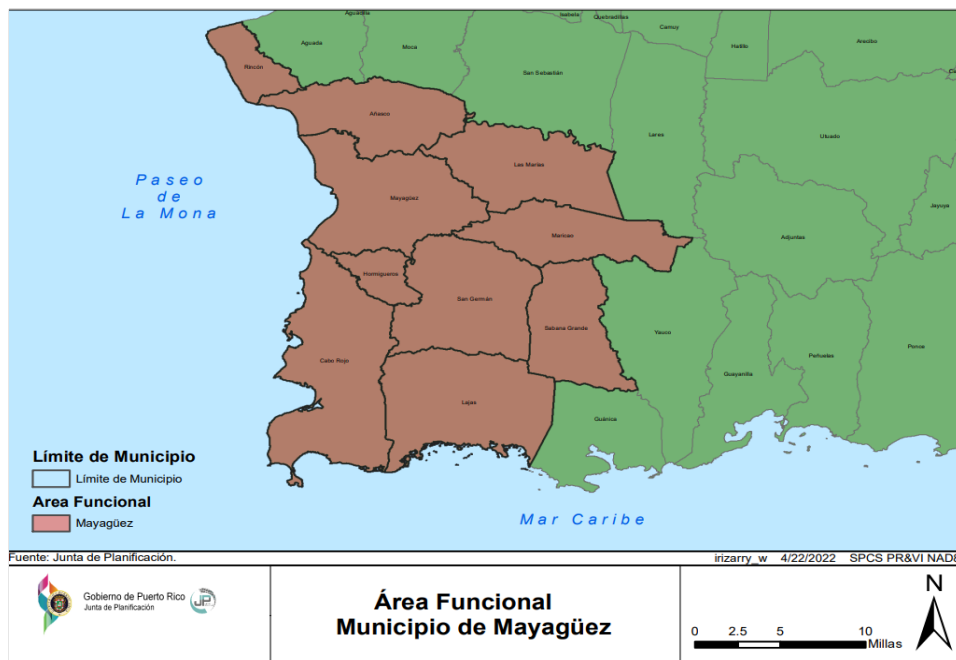

El análisis de los municipios dentro de su área funcional y en conformidad con el Plan de Ordenamiento Territorial, nos permite conocer las características socioeconómicas de la población, atractivos, limitaciones, potencialidades e infraestructura que posee cada Municipio, así como su conectividad, interacción y dependencia entre sí, como parte intrínseca de cada área. De esta forma se puede establecer un diagnóstico que permita la identificación de oportunidades y que estimule un desarrollo



balanceado, proactivo, entre los Municipios, dentro de su área funcional y en nuestro caso el Municipio de Sabana Grande dentro del Área Funcional de Mayagüez, a la que este pertenece.

Sin embargo, no podemos perder de perspectiva, que, aunque el municipio de Sabana Grande pertenece al Área Funcional de Mayagüez, la localización geográfica del municipio le permite a sus ciudadanos la interacción con otros municipios fuera de su área funcional como Yauco y Guánica. Estos municipios colindantes pertenecen al área funcional de Ponce.

## 2.2. Infraestructura Física Ambiental

### 2.2.1. Topografía

El Área Funcional de Mayagüez tiene una fisiografía diversa con valles costeros al oeste y sur del territorio y zonas montañosas al este centro del territorio. Entre los valles se encuentran las llanuras inundables del Río Grande de Añasco, los valles inundables del Río Guanajibo, las planicies que se desarrollan entre Cabo Rojo y Lajas. Las áreas más altas y montañosas de esta área funcional se desarrollan en la parte suroeste del municipio de Maricao. En esta zona la altura puede alcanzar los 900 metros sobre el nivel del mar. Otra zona con relieve montañoso se desarrolla en el Bosque Nacional del Estado en Maricao que es compartido con los municipios de San German y Sabana Grande. Entre los picos más sobresalientes se encuentran el Alto del Descanso (749 m) entre San German y Maricao, Pico Santa Ana (761 m) y Pico Montoso (687 m) en el Municipio de Maricao.

Mapa 6. Mapa de Relieve del Área Funcional de Mayagüez

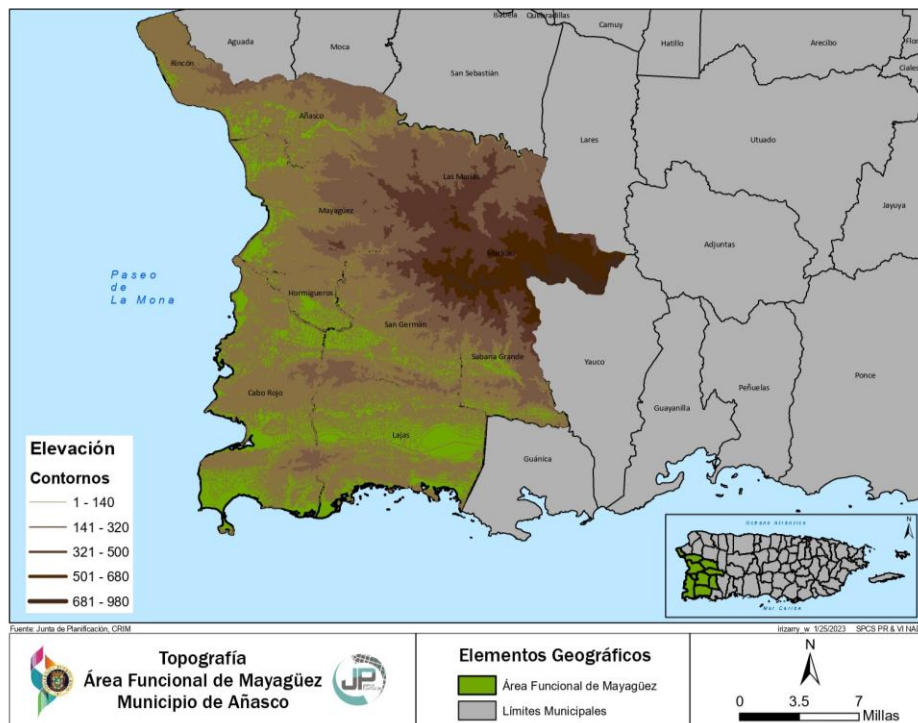



## 2.2.2. Hidrografía

El Área Funcional de Mayagüez tiene una estructura fluvial de 2,454.06 kilómetros lineales formado por unos 29 ríos y 69 quebradas. Estos ríos fluyen hacia la costa oeste y sur de Puerto Rico Algunos ríos de importancia son: Loco, Culebrinas, Grande de Añasco, Guanajibo y Yágüez. En la tabla siguiente se hace una recopilación de los ríos y quebradas del Área Funcional de Mayagüez:

**Tabla 5. Ríos y Quebradas en el Área Funcional de Mayagüez**

Ríos		Quebradas	
1	Río Arenas	1	Quebrada A Zumbadura
2	Río Bonelli	2	Quebrada Agustina
3	Río Bucarabones	3	Quebrada Cangilones
4	Río Caín	4	Quebrada Arenas
5	Río Cañas	5	Quebrada Bárbara
6	Río Casey	6	Quebrada Barnecet
7	Río Coco	7	Quebrada Boquerón
8	Río Cruces	8	Quebrada Caguabo
9	Río Cupeyes	9	Quebrada La Mancha
10	Río Daguey	10	Quebrada Caricosa
11	Río Duey	11	Quebrada Casanga
12	Río Flores	12	Quebrada Casanova
13	Río Grande	13	Quebrada Cerro Gordo
14	Río Grande de Añasco	14	Quebrada Chiquita
15	Río Grande de Esteros	15	Quebrada Cintrona
16	Río Guaba	16	Quebrada Cojolla
17	Río Guanajibo	17	Quebrada Culebra
18	Río Hoconuco	18	Quebrada de la Garza
19	Río Hondo	19	Quebrada de Las Lajas
20	Río Humata	20	Quebrada de Los Llanos
21	Río Loco	21	Quebrada del Oro
22	Río Maricao	22	Quebrada del Pozo Redondo
23	Río Mayaguecilla	23	Quebrada del Rayo
24	Río Nueve Pasos	24	Quebrada el Chorro
25	Río Prieto	25	Quebrada Ensenada
26	Río Rosario	26	Quebrada Frío
27	Río Toro	27	Quebrada González
28	Río Viejo	28	Quebrada Grande
29	Río Yagüez	29	Quebrada Guifén
		30	Quebrada Honda
		31	Quebrada Icacos
		32	Quebrada Jícara
		33	Quebrada Justo
		34	Quebrada la Costa
		35	Quebrada la Mota
		36	Quebrada la Piedra
		37	Quebrada la Plata
		38	Quebrada la Verde
		39	Quebrada Larga
		40	Quebrada Las Cañas
		41	Quebrada Las Tunas
		42	Quebrada Laya
		43	Quebrada Los Chorros
		44	Quebrada Los Cristales
		45	Quebrada Los Pajaritos
		46	Quebrada Los Ramos
		47	Quebrada Los Verracos
		48	Quebrada Lugas
		49	Quebrada Maga
		50	Quebrada Majina
		51	Quebrada Mamey
		52	Quebrada Maresúa
		53	Quebrada Margara
		54	Quebrada Martina
		55	Quebrada Matadero
		56	Quebrada Mendoza
		57	Quebrada Mondongo
		58	Quebrada Peces
		59	Quebrada Pepinera
		60	Quebrada Piedras
		61	Quebrada Pileta
		62	Quebrada Piletas
		63	Quebrada Plantina
		64	Quebrada Sabalos
		65	Quebrada San Pedro
		66	Quebrada Toruno
		67	Quebrada Trina
		68	Quebrada Vélez
		69	Quebrada Zumbón

Los ríos y quebradas que transcurren en el AFM se organizan en Cuencas y Subcuenca. Las cuencas son depresiones en el terreno rodeadas por terrenos más altos, en la cual convergen el agua superficial hasta desembocar en un mar, océano, laguna u otro río. En el AFM las aguas superficiales forman parte de seis cuencas designadas por la USGS que responden a quebrada Boquerón y Río Loco, Río Culebrina, Río Grande de Añasco, Río Guanajibo, Río Yágüez, y Río Yauco a Tallaba. La cuenca de mayor extensión en el



territorio del Área Funcional es la del Río Guanajibo con 387.81 kilómetros cuadrados que representan 33.43% del territorio. La segunda cuenca con más extensión es la del Río Grande de Añasco con 363.08 kilómetros cuadrados que representan un 31.30% del territorio. La cuenca menos extensa en el AFM es la del Río Yauco a Río Tallaboa con 0.07 kilómetros cuadrados que representan menos del 1% del territorio. y constituyen el inicio o parte más altas de la cuenca antes citada. A continuación, una tabla de las cuencas y subcuencas.

Tabla 6. Cuencas y Subcuencas en el AFM

Cuencas y Subcuencas	Km <sup>2</sup>	%
<b>Cuenca Río Guanajibo</b>	<b>387.81</b>	<b>33.43%</b>
<i>Río Rosario</i>	62.15	5.36%
<i>Cuenca costera Norte y Sur Río Guanajibo</i>	21.01	1.81%
<i>Río Hondo</i>	12.52	1.08%
<i>Desembocadura Río Guanajibo</i>	81.33	7.01%
<i>Quebrada Irizarry</i>	2.19	0.19%
<i>Río Duey</i>	35.70	3.08%
<i>Río Caín</i>	21.13	1.82%
<i>Río Grande</i>	25.39	2.19%
<i>Río Cruces</i>	19.55	1.69%
<i>Laguna Joyuda</i>	6.20	0.53%
<i>Río Cupeyes</i>	11.03	0.95%
<i>Quebrada Las Pinas-Quebrada Zumbón</i>	28.97	2.50%
<i>Río Viejo</i>	60.65	5.23%
<b>Cuenca Río Grande de Añasco</b>	<b>363.08</b>	<b>31.30%</b>
<i>Cuenca Costera desembocadura Caño La Puente</i>	28.65	2.47%
<i>Río Humata</i>	12.56	1.08%
<i>Caño La Puente</i>	28.35	2.44%
<i>Desembocadura Río Grande de Añasco</i>	71.64	6.18%
<i>Río Arenas</i>	15.41	1.33%
<i>Río Casey</i>	29.63	2.55%
<i>Cuenca Costera del Río Grande de Añasco</i>	18.08	1.56%
<i>Río Mayaguecillo</i>	18.11	1.56%
<i>Río Canas</i>	38.00	3.28%
<i>Río Guaba</i>	81.08	6.99%
<i>Río Prieto abajo de la Presa</i>	10.48	0.90%
<i>Río Guayo a Represa Lago Guayo</i>	0.44	0.04%
<b>Cuenca Quebrada Boquerón a Río Loco</b>	<b>295.54</b>	<b>25.48%</b>
<i>Río Loco a Represa Río Loco</i>	1.63	0.14%
<i>Río Loco a Valle de Lajas</i>	5.65	0.49%
<i>Valle de Lajas Occidental</i>	71.04	6.12%
<i>Valle de Lajas Oriental</i>	111.03	9.57%
<i>Quebrada Boquerón</i>	12.75	1.10%
<i>Cuenca Costera Desembocadura Quebrada Boquerón</i>	8.10	0.70%
<b>Cuenca Isla de Mona</b>	<b>56.69</b>	<b>4.89%</b>
<b>Cuenca Río Yágüez</b>	<b>41.96</b>	<b>3.62%</b>
<i>Quebrada del Oro</i>	6.73	0.58%



Cuencas y Subcuencas	Km <sup>2</sup>	%
<i>Río Yáguez</i>	35.24	3.04%
<b>Cuenca Río Culebrinas</b>	<b>14.76</b>	<b>1.27%</b>
<i>Quebrada El Gallinero</i>	0.02	0.00%
<i>Río Guayabo</i>	2.34	0.20%
<i>Cano de Santi Ponce-Río Grande</i>	11.52	0.99%
<i>Quebrada Las Marías</i>	0.03	0.00%
<i>Quebrada Los Morones</i>	0.85	0.07%
<i>Quebrada de la Majagua</i>	0.00	0.00%
<b>Cuenca Río Yauco a Tallaboa</b>	<b>0.01</b>	<b>0.00%</b>
<b>Total</b>	<b>1,159.91</b>	<b>100.00%</b>

Fuente: Capa de Cuencas Hidrográficas de USGS.

Mapa 7. Ríos y Quebradas en el AFM

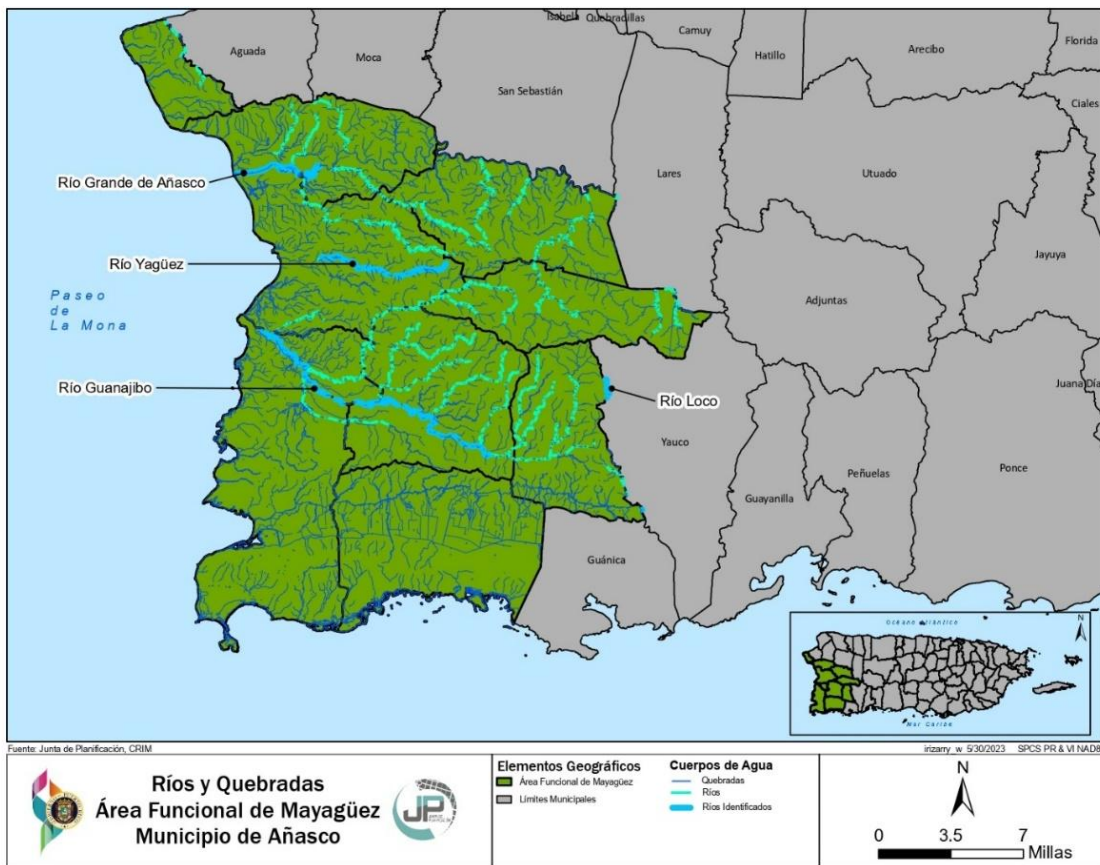

Mapa 8. Mapa de Cuencas y Subcuencas AFM.

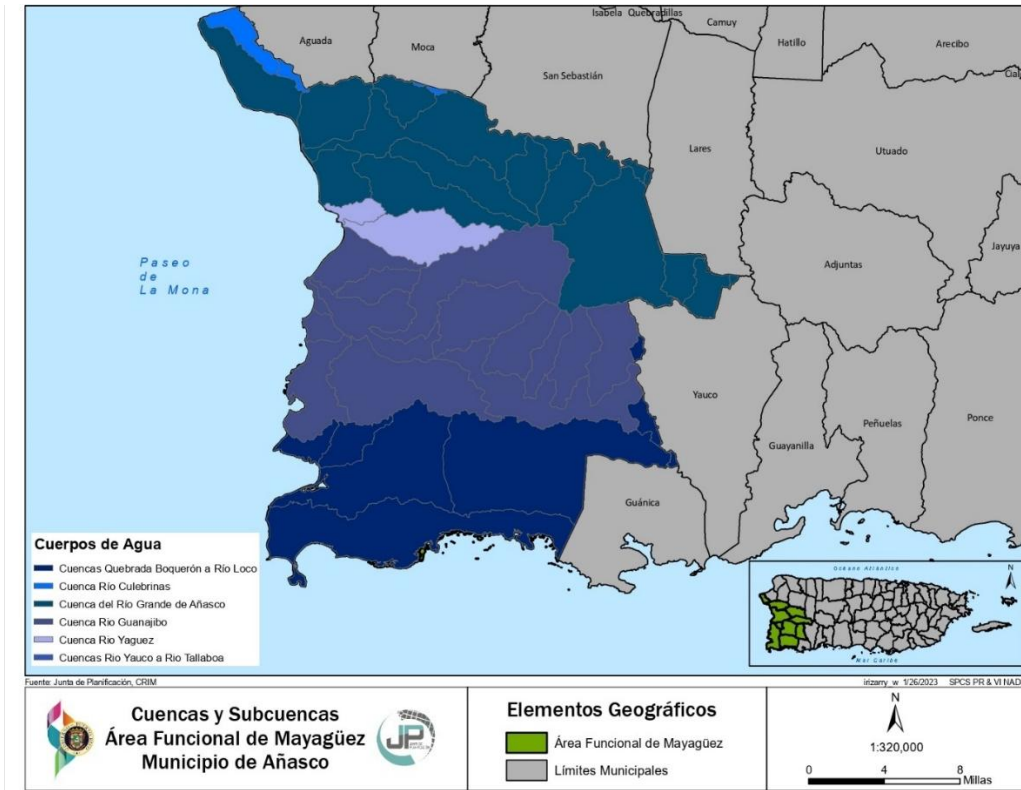

### 3.2.2.1 Cuenca Río Guanajibo

La cuenca hidrográfica Río Guanajibo incluye un área de aproximadamente 328.93 Km<sup>2</sup> en la Región Suroeste de Puerto Rico, en sectores de los municipios de Cabo Rojo, Hormigueros, Las Marías, Mayagüez, Maricao, Sabana Grande y San Germán. El Río Guanajibo, el principal efluente en la cuenca, se origina en el área del Monte del Estado en la zona de los Bosques de Maricao y Susúa, a elevaciones de hasta 752 metros. En esta zona de la Cordillera Central donde la lluvia es copiosa, se originan numerosas quebradas y ríos, fluyendo hacia los valles en el sur hasta formar el cauce del Río Guanajibo. Los tributarios principales incluyen los ríos Grande, Coco, Grande de Esteros, Flores, Cruces, Cupeyes, Caín, Hoconuco, Nueve Pasos, Duey, Maricao y Prieto. Estos tributarios son a su vez alimentados por varias quebradas de caudal abundante, incluyendo las quebradas Honda, Matadero, Casanga, Maresúa y Trina. Los ríos indicados convergen en el Río Guanajibo al norte de Sabana Grande, fluyendo hacia el oeste hasta la vecindad de San Germán y Hormigueros, donde se le une su tributario principal, el Río Rosario. Este importante río, que se origina en la zona montañosa de Maricao, drena un área de bosques densos y precipitación abundante en la parte norte de la cuenca del Río Guanajibo. Desde la confluencia con el Río Rosario, el Río Guanajibo fluye a través del valle costanero hacia Hormigueros hasta desembocar en el Pasaje de Mona al sur de Mayagüez. La cuenca incluye los centros urbanos de Cabo Rojo, Hormigueros, San Germán, Maricao y Sábana Grande.





del Río Guanajibo, los depósitos aluviales consisten de arena, grava y barro que en algunos lugares tienen hasta 100 pies de espesor. Los suelos a través de la cuenca son principalmente series Serpentina, Caguabo y Múcara, de fertilidad alta y moderada. Los bosques y los pastos son los usos principales de los terrenos en la cuenca (52%), particularmente en la zona del Monte del Estado y los bosques estatales de Susúa y Maricao. Hacia el valle desde Sabana Grande, San Germán y Hormigueros, predominan pastos no mejorados y zonas agrícolas (38%).

Los recursos de agua superficiales en la cuenca del Río Guanajibo son relativamente abundantes, tomando en consideración que parte de la cuenca yace en una de las zonas de menor lluvia en Puerto Rico. La escorrentía promedio anual generada en la cuenca se estima en 142,880 acres-pies. No existen embalses en la cuenca, aunque agua proveniente de los embalses Luchetti y Loco, en la cuenca del Río Loco, es transferida hacia los municipios en la Región Suroeste (Sabana Grande, Guánica, San Germán y Lajas) mediante el Canal de Lajas. Varias plantas de filtración operadas por la AAA extraen aproximadamente 2.0 mgd (2,240 acres-pies por año) de agua del Río Guanajibo o sus tributarios, incluyendo las plantas de Maricao, Monte del Estado, La Máquina, San Germán, Urbana, Sabana Grande Nueva y Vieja y Caín Alto (Hormigueros). El DRVL, a través del Canal de Lajas, provee agua a las plantas de filtración de Maginas y Urbana en Sabana Grande, que producen un promedio de 3.68 mgd de agua potable (4,130 acres pies por año).

### *3.2.2.2 Cuenca del Río Grande de Añasco*

La cuenca del Río Grande de Añasco ocupa un área de 468.788 Km<sup>2</sup> en las regiones Central y Oeste de Puerto Rico, incluyendo sectores de los municipios de Lares, Adjuntas, Yauco, Las Marías, Maricao, San Sebastián, Añasco y Mayagüez. Es la quinta cuenca en tamaño en la Isla, siendo el Río Grande de Añasco el segundo cauce en longitud. El río se origina de varias quebradas en la Cordillera Central entre Lares y Yauco a elevaciones de hasta 1,188.72 metros, formando el Río Prieto. En esta zona de la cordillera, donde llueve esencialmente todo el año, la escorrentía abundante forma varios ríos importantes, incluyendo a Toro, Guilarte, Yahuecas, Guayo, Limana, Blanco, y Guaba. El flujo combinado de estos tributarios y el Río Prieto forman el cauce principal del Río Grande de Añasco. Tres embalses ubicados en zonas entre Lares, Maricao y Adjuntas (Embalses Guayo, Yahuecas y Prieto) capturan parte de la escorrentía de estos tributarios, desviándola mediante túneles hacia el Embalse Lucchetti en la Región Suroeste. Esta agua fluye hacia el Distrito de Riego del Valle de Lajas, operado por la AEE, que genera electricidad y supe agua al Valle de Lajas y varios municipios de la Región, incluyendo a Guánica, Lajas, Sabana Grande y San Germán. Luego de las desviaciones en los embalses indicados, el Río Grande de Añasco desciende desde el Barrio Espino de Lares hacia el oeste al sur de San Sebastián, recibiendo el flujo de varios tributarios adicionales que drenan zonas de Las Marías y el Bosque de Maricao. Estos tributarios incluyen los ríos Casey, Arenas, Mayagüecillo, Cañas, Humata y Dagüey. El tramo final del río fluye al sur de la zona urbana de Añasco hacia el valle aluvial, descargando al Mar Caribe cerca de la antigua Central Igualdad.

**Mapa 10. Cuenca Hidrográfica Río Grande de Añasco**

Fuente: DRNA (2005) Inventario del Plan Integral de Agua, San Juan: Gobierno de Puerto Rico.

El clima de la mayoría del área de la cuenca es subtropical muy húmedo aunque se han identificado pequeñas zonas donde el clima es montano bajo muy húmedo, con una franja hacia el oeste de clima subtropical húmedo. La lluvia es abundante casi todo el año en la zona de la Cordillera Central con lluvias orográficas en las laderas de las vertientes norte y sur. El patrón típico de reducciones significativas en la lluvia al principio de año que ocurre en la mayor parte de la Isla es menos pronunciado que en otras cuencas, mientras que la época de lluvias intensas desde agosto hasta diciembre es más acentuada. La lluvia promedio anual en la cuenca es de 86 pulgadas, variando desde 108 pulgadas en la zona de la cordillera hasta 66 pulgadas en el valle costanero. Durante años de sequías, el promedio anual de lluvia puede disminuir a 60 pulgadas. Lluvias intensas inducidas por huracanes y vaguadas producen inundaciones severas en el valle aluvial del río al oeste de Añasco, como ocurrió en el 1985 (USGS, 2002). La tasa de evapotranspiración es relativamente alta, debido al alto por ciento de bosques que cubre la cuenca. La evapotranspiración consume un promedio anual de 48 pulgadas de la lluvia (56%), con una reducción mínima a 44 pulgadas en épocas de estiaje.

La geología de la cuenca incluye primordialmente rocas de origen volcánico sedimentarias e intrusivas, principalmente en la zona montañosa. Depósitos aluviales ribereños ocurren en los valles de los tributarios y el costanero, mientras que cerca de la costa ocurren depósitos pantanosos de origen marino. Los suelos en la parte montañosa de la cuenca incluyen principalmente las series Consumo y Humatas, donde predominan los bosques y los pastos (30 % del área). La agricultura es intensa, incluyendo cultivos



de café, vegetales y frutas, que combinadas con la actividad ganadera, utilizan aproximadamente el 67 % de los terrenos. En el valle costanero anteriormente predominaban plantaciones de caña de azúcar, pero actualmente estos terrenos lo ocupan pastos, farináceas y desarrollos urbanos y comerciales.

La producción promedio anual de esorrentía en la cuenca es de aproximadamente 331,290 acres-pies. La AAA opera siete (7) plantas de filtración que se abastecen de quebradas o ríos en la cuenca, con una extracción promedio anual de 3.1 mgd (3,767 acres-pies por año). Estas incluyen las PF Indiera Alta (Bartolo, 0.4 mgd); Río Prieto (Maricao, 0.44 mgd); Perchas (San Sebastián, 0.251 mgd); Las Marías Urbana (1.37 mgd); Añasco (Añasco, 0.4 mgd) y Guilarte (Adjuntas, 0.2 mgd). La nueva Planta de Filtración Lares Espino en construcción extraerá 3.0 mgd (3,360 acres-pies por año) comenzando en el 2005. La AAA también opera en la cuenca la Planta de Tratamiento de Aguas Usadas de Las Marías, con un efluente a nivel secundario de 0.1 mgd descargado al Río Arenas. Los embalses de Yahuecas, Prieto y Guayo, tienen una capacidad de almacenaje combinada de aproximadamente 14,250 acres-pies, correspondiendo a Guayo la mayor parte del almacenaje (13,070 acres-pies en el 2004). Los embalses transfieren un promedio anual de 18,365 acres-pies hacia la Región Suroeste y el Valle de Lajas. El balance de agua en la cuenca, estimado en 311,490 acres-pies por año, descarga al Pasaje de Mona cerca de Añasco.

### 2.2.3. Reservas Naturales

En el Área Funcional de Mayagüez se pudieron identificar ocho reservas naturales terrestres y nueve reservas naturales marítimas en los municipios costeros de Rincón, Añasco, Mayagüez, Cabo Rojo y Lajas. Las reservas naturales terrestres tienen una extensión de 110.04 kilómetros cuadrados o 27,995 cuerdas que representan el 9.45 % de la superficie del AFM. En el municipio de Añasco y Mayagüez se encuentra la Reserva Natural Caño Boquillas que tiene una extensión de 0.88 kilómetros cuadrados o 224 cuerdas. En el municipio de Cabo Rojo hay cinco reservas denominadas con los nombres de Laguna Joyuda, Sector Belvedere, Punta Guaniquilla, Bosque Natural de Boquerón y la Reserva Natural de la Parguera. La Reserva de la Parguera es compartida con el municipio de Lajas. Este último Municipio tiene además la Reserva Natural de la Laguna Cartagena.

Tabla 7. Reservas Naturales Terrestres en el AFM

Nombre de Reserva Natural	Resolución	Adopción	Área en Km2	Cuerdas
Isla de Mona y Monito	1era emda 9na Ext-PU-002	15-oct-1997	56.86	14,466.50
Punta Guaniquilla	PU-002-2002-55-3	30-oct-2002	1.82	462.95
Bosque Natural de Boquerón	PU-002-98-55-02	14-may-1998	10.21	2,597.15
Sector Belvedere	PU-002-2003-55-4	21-feb-2003	1.05	266.19
Caño Boquillas	1era Ext-PU-002-2-29-01	24-sep-2003	0.88	224.90
Laguna Joyuda	3era Ext-PU-002	2-ene-1980	1.79	454.90
La Parguera	PU-002-2000-57-01	4-oct-2000	10.74	2,731.74
Zona de amortiguamiento 1000 metros Reserva Natural La Parguera	PU-002-2000-57-01	4-oct-2000	23.57	5,996.40
Laguna Cartagena	18va Ext-PU-002	31-oct-1989	0.97	246.26
Zona de amortiguamiento Reserva Natural Laguna Cartagena	18va Ext-PU-002	31-oct-1989	2.16	548.98
<b>Área Total de Reservas Naturales Terrestres</b>			<b>110.04</b>	<b>27,995.97</b>



**Mapa 11. Mapa de Localización de Reservas Naturales en Área Funcional de Mayagüez**

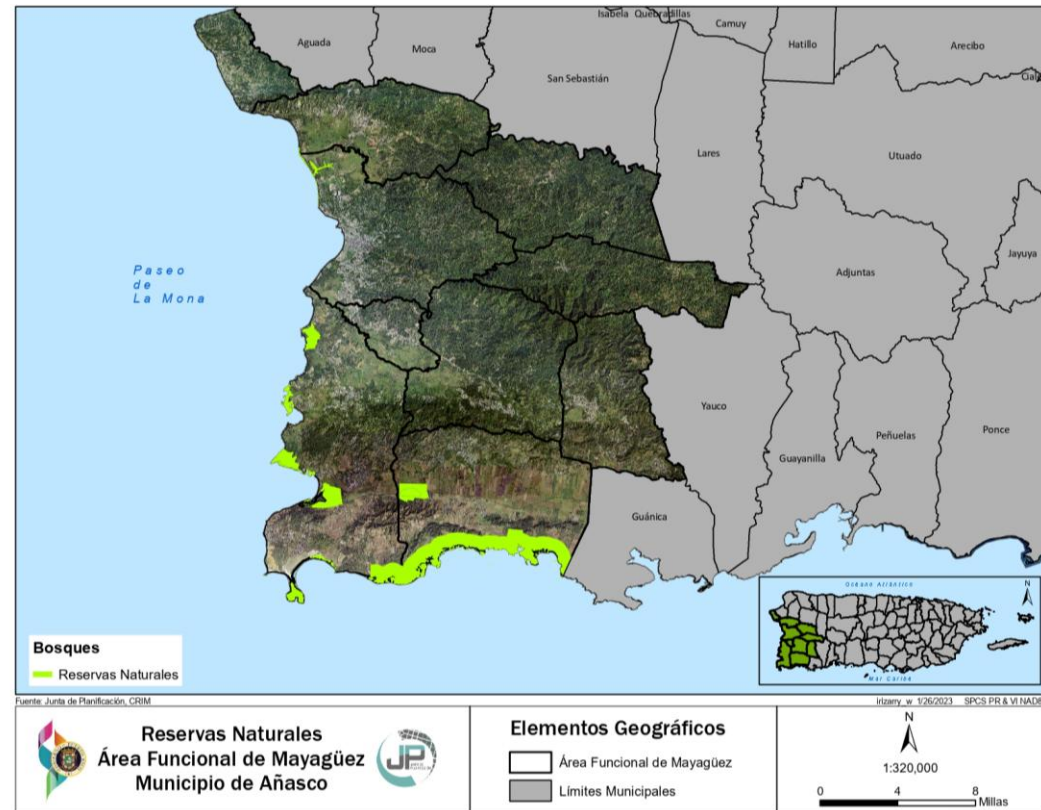

Las reservas naturales marinas están íntimamente relacionadas con las Reservas Naturales terrestres pues son una protección adicional a ecosistemas que se extienden más allá de las orillas territoriales y que se asocian a arrecifes de coral, praderas marinas, manglares y marismas. Como se puede apreciar en la tabla subsiguiente la protección marina llega a extenderse en la mayoría de los casos a 9 millas náuticas de las costas. Entre las reservas que tienen áreas naturales marinas se encuentran las islas de Mona, Monito y Desecheo, el Bosque Natural de Boquerón, la Reserva Natural Sector Belvedere, el Caño Boquilla, La Parguera y Punta Guaniquilla. La única reserva marítima que no está atada a reservas terrestres es Tres Palmas.

**Tabla 8. Reservas Naturales Marítimas en el AFM**

Nombre de Reserva Natural	Resolución	Adopción	Área en Km2	Cuerdas
Límite Extensión Marina 9 millas náuticas de la Reserva Natural de Isla de Monito	1era emda 9na Ext-PU-002	15-oct-1997	842.00	214,226.92
Límite Extensión Marina 9 millas náuticas de la Reserva Natural de Isla de Mona	1era emda 9na Ext-PU-002	15-oct-1997	1,368.21	348,110.08
Límite Extensión Marina 9 millas náuticas de la Reserva Natural del Bosque Natural de Boquerón	PU-002-98-55-02	14-may-1998	168.64	42,905.50
Límite Extensión Marina 9 millas náuticas de la Reserva Natural Sector Belvedere	PU-002-2003-55-4	21-feb-2003	47.18	12,003.96
Límite Extensión Marina 9 millas náuticas de la Reserva Natural Caño Boquilla	1era Ext-PU-002-2-29-01	24-sep-2003	87.59	22,286.31



Nombre de Reserva Natural	Resolución	Adopción	Área en Km2	Cuerdas
Reserva Natural Marina Isla de Desecheo	PU-002-2012-29-1	3-jul-2012	7.37	1,874.70
Reserva Marina Tres Palmas	JP-PT-25-2	28-jun-2017	0.89	226.06
Límite Extensión Marina 9 millas náuticas de la Reserva Natural La Parguera	PU-002-2000-57-01	4-oct-2000	346.94	88,271.75
Límite Extensión Marina 9 millas náuticas de la Reserva Natural Punta Guaniquilla	PU-002-2002-55-3	30-oct-2002	27.27	6,937.33
<b>Área Total de Reservas Naturales Marítimas</b>			<b>2,896.08</b>	<b>736,842.61</b>

### 2.2.4. Reservas Agrícolas

En el Área Funcional de Mayagüez hay tres zonas designadas como reservas agrícolas que cubren un área de 212.74 kilómetros cuadrados o 54,131 cuerdas. Estas reservas representan un 18.28% de la superficie del AFM. Los nombres de estas reservas son: Reserva Agrícola del Valle de Lajas, Reserva Agrícola del Valle Guanajibo y Reserva Agrícola del Valle de Añasco. Estas tres reservas fueron designadas por la Junta de Planificación para el 19 de junio de 2014 con las resoluciones JP-RA-28, JP-RA-56 y JP-RA-57.

**Mapa 12. Mapa de Localización de Reservas Agrícolas en Área Funcional de Mayagüez**

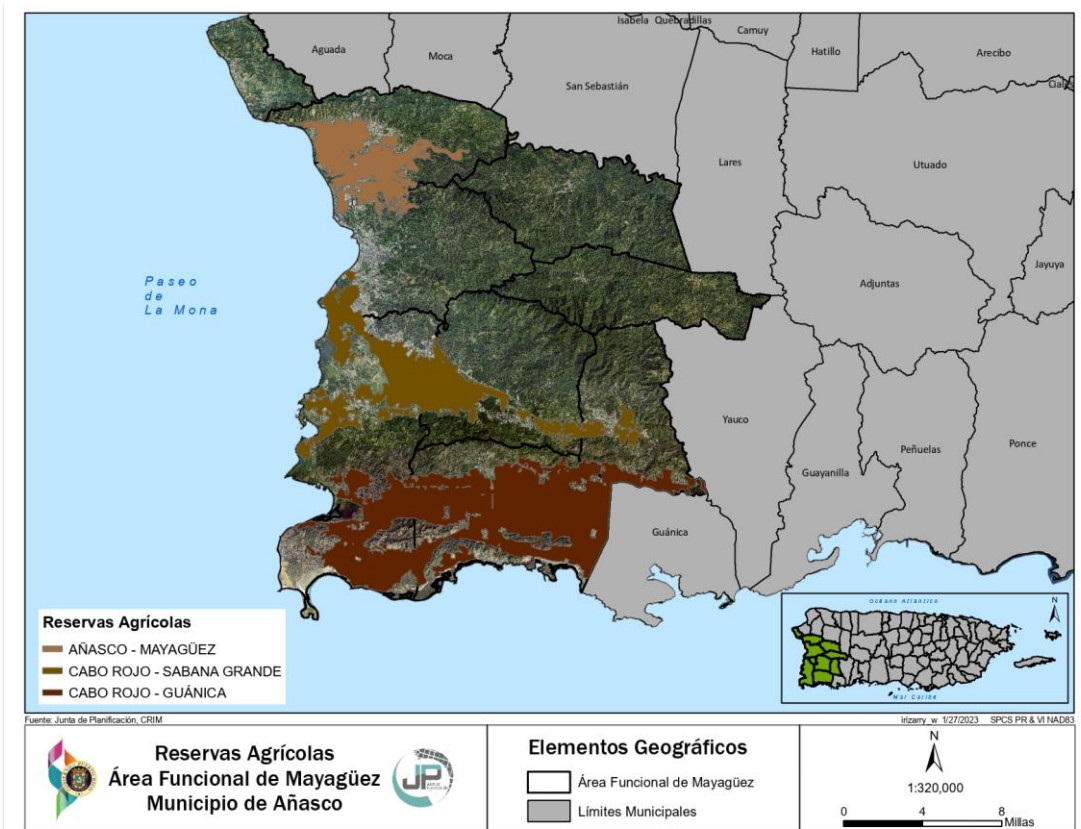

La Reserva del Valle de Lajas tiene una extensión territorial de 146.34 kilómetros cuadrados o 37,235.85 cuerdas. Del Área Funcional de Mayagüez, esta reserva agrícola es la más extensa al representar el 68.79%



de los terrenos reservados para esta actividad. La misma está ubicada entre los municipios de Cabo Rojo, Lajas y Guánica.

La segunda reserva agrícola con más extensa en el Área Funcional de Mayagüez es el valle de Guanajibo con una extensión de 38.54 kilómetros cuadrados o 9,805.58 cuerdas. Esta reserva agrícola representa un 18.11% de los terrenos dedicados a reservas agrícolas en el Área Funcional. Se localiza entre los municipios de Cabo Rojo, Hormiguero y San German.

La Reserva Agrícola del Valle de Añasco cubre una extensión de 27.86 kilómetros cuadrados o 7,089.91 cuerdas. Su cobertura representa un 13.1% de las áreas dedicadas a reserva agrícolas en el Área Funcional de Mayagüez. Sus terrenos están localizados entre los municipios de Añasco y Mayagüez.

### 2.2.5 Zonas Especiales de Interés Turístico

Dentro del Área Funcional de Mayagüez hay varios lugares de Interés turístico relacionados con el disfrute del mar, la observación de la naturaleza, la realización de deportes al aire libre, la visita de complejos turísticos y la degustación de platillos gastronómicos. Entre las áreas de playa con interés turístico se encuentran: Balneario de Rincón, Playa Córcega en Rincón, Balneario de Añasco, Playa Buyé en Cabo Rojo, Balneario de Boquerón en Cabo Rojo, Playa Combate en Cabo Rojo y Playita Rosada de Lajas. En el AFM hay varios complejos hoteleros y paradores como: Villa Cofresí en Rincón, The Horned Dorset, Rincon Beach Resort en Añasco, Holiday Inc. en Mayagüez, Mayagüez Resort y Casino, Villa Taina en Cabo Rojo, Combate Beach Resort y Centro Vacacional Boquerón.

**Mapa 13. Zonas de Interés Turístico en el Área Funcional de Mayagüez**





El Área Funcional cuenta también con varios puntos de interés como el Faro de Rincón, Faro de Añasco, Paseo Comunitario Tres Palmas, el Paseo del Litoral en Mayagüez, Club Deportivo del Oeste en Cabo Rojo, Marina Puerto Real, Centro Interpretativo Las Salinas y Faro de Cabo Rojo.

### 2.2.6 Sitios y Zonas Históricas

En el Área Funcional de Mayagüez existen 53 estructuras con designaciones de sitios históricos. El lugar con más sitios históricos designados es Mayagüez con 28 estructuras. El municipio de Aguadilla se posiciona en un segundo lugar con 11 estructuras. El municipio de Sabana Grande tiene cuatro y San Germán tiene tres designaciones. Cinco municipios adicionales tienen una o dos estructuras históricas. En estas designaciones hay escuelas, puentes, alcaldías, faros, residencias, iglesias, asilos, teatros, cementerios, aduanas, logias y plazas de recreo. En las designaciones hay cuatro estructuras en el municipio de Sabana Grande.

**Tabla 9. Registro de Propiedades Designadas por la Junta de Planificación al 2021**

Nombre	#Resolución	Fecha de reunión (JP)	Fecha de notificación
<b>AGUADILLA</b>			
Casa de Piedra	2000-(RO)-19-JP-SH	21/DIC/00	16/ENE/01
Antiguo Cementerio Municipal	2000-(RO)-19-JP-SH	21/DIC/00	16/ENE/01
Corte de Distrito	2000-(RO)-19-JP-SH	21/DIC/00	16/ENE/01
Faro Punta Borinquen	2000-(RO)-19-JP-SH	21/DIC/00	16/ENE/01
Fuerte de la Concepción	2000-(RO)-19-JP-SH	21/DIC/00	16/ENE/01
Iglesia de San Carlos Borromeo	2000-(RO)-19-JP-SH	21/DIC/00	16/ENE/01
El Parterre, Ojo de Agua	2000-(RO)-19-JP-SH	21/DIC/00	16/ENE/01
Residencia Cardona	2000-(RO)-19-JP-SH	21/DIC/00	16/ENE/01
Residencia Beneján	2000-(RO)-19-JP-SH	21/DIC/00	16/ENE/01
Residencia de los Herreras López	2000-(RO)-19-JP-SH	21/DIC/00	16/ENE/01
Edificio de Apartamentos	2016-01-01-JP-SH	10/MAYO/2017	
<b>AÑASCO</b>			
Escuela Hostos Ramírez de Arellano	2002-26-JP-SH	18-Jul-02	07/AGO/02
Residencia García Quevedo	2016-28-01-JP-SH	22/ABRIL/2016	2-Sep-16
<b>CABO ROJO</b>			
Faro de Cabo Rojo	2000-(RO)-19-JP-SH	21/DIC/00	16/ENE/01
<b>HORMIGUEROS</b>			
Puente Silva	2000-(RO)-19-JP-SH	21/DIC/00	16/ENE/01
Santuario de la Monserrate y Casa de Peregrinos	2000-(RO)-19-JP-SH	21/DIC/00	16/ENE/01
<b>MARICAO</b>			
Puente del Treinta o Puente #261	2000-(RC)-22-JP-SH	15-Mar-01	03/ABR/01



Nombre	#Resolución	Fecha de reunión (JP)	Fecha de notificación
Iglesia San Juan Bautista	2000-(RC)-22-JP-SH	15-Mar-01	03/ABR/01
<b>MAYAGÜEZ</b>			
Cementerio Municipal	2000-(RO)-19-JP-SH	21/DIC/00	16/ENE/01
Edificio José de Diego	2000-(RO)-19-JP-SH	21/DIC/00	16/ENE/01
Residencia Nazario Rivera	2000-(RO)-19-JP-SH	21/DIC/00	16/ENE/01
Residencia Ramírez de Arellano	2000-(RO)-19-JP-SH	21/DIC/00	16/ENE/01
Antigua Clínica Ramírez Quiles	2002-25-JP-SH	18-Jul-02	31-Jul-02
Asilo Municipal	2003-25-(1-9) JP-SH	24/ENE/03	12-Mar-03
Casa Alcaldía	2003-25-(1-9) JP-SH	24/ENE/03	12-Mar-03
Teatro Yagüez	2003-25-(1-9) JP-SH	24/ENE/03	12-Mar-03
Logia Adelpia	2003-25-(1-9) JP-SH	24/ENE/03	12-Mar-03
Antigua Casa José de Diego	2003-25-(1-9) JP-SH	24/ENE/03	12-Mar-03
Residencia Ramírez Fuentes	2003-25-(1-9) JP-SH	24/ENE/03	12-Mar-03
Edificio Aduana Federal	2003-25-(1-9) JP-SH	24/ENE/03	12-Mar-03
Residencia Heyliguer	2003-25-(1-9) JP-SH	24/ENE/03	12-Mar-03
Plaza de Recreo Cristóbal Colón	2003-25-(1-9) JP-SH	24/ENE/03	12-Mar-03
Funeraria Fernández	2004-29-01-JP-DE	2/DIC/04	
Tienda-almacén Siempreviva	2004-29-02-JP-DE	2/DIC/04	
Casa Urrutia (Oficina Regional ICPR)	2006-29-01-JP-SH	24/ENE/06	07/ABR/06
Edificio La Palma (Antiguo Hotel La Palma)	2006-29-01-JP-SH	24/ENE/06	07/ABR/06
Restaurante Siglo XX (Antigua Residencia Honore)	2006-29-01-JP-SH	24/ENE/06	07/ABR/06
Edificio "Marine World" (Antiguo Edificio González Padín)	2006-29-01-JP-SH	24/ENE/06	07/ABR/06
Hotel Mayagüez Plaza (Antigua Casa Parroquial de los Rentedoristas)	2006-29-01-JP-SH	24/ENE/06	07/ABR/06
Edificio Jean-Lo (Antiguo Club Casino Mayagüezano)	2006-29-01-JP-SH	24/ENE/06	07/ABR/06
Museo Casa Grande (Antigua Residencia Campoamor)	2006-29-01-JP-SH	24/ENE/06	07/ABR/06
Residencia González Lebrón (Antigua Residencia Comas Barber)	2006-29-01-JP-SH	24/ENE/06	07/ABR/06
Residencia Familia Barket (Casa Barket)	2016-29-01-JP-SH	10/MAYO/2017	
Antiguas Casas Gemelas Defilló-Mooyer	2016-29-02-JP-SH	16/ENERO/2018	
<b>MONA (MAYAGÜEZ)</b>			
Faro de la Isla de Mona	2000-(RO)-19-JP-SH	21/DIC/00	16/ENE/01
Isla de Mona	2000-(RO)-19-JP-SH	21/DIC/00	16/ENE/01



Nombre	#Resolución	Fecha de reunión (JP)	Fecha de notificación
<b>RINCÓN</b>			
Faro de Punta Higuero	2000-(RO)-19-JP-SH	21/DIC/00	16/ENE/01
<b>SABANA GRANDE</b>			
Hacienda San Francisco	2000-(RO)-19-JP-SH	21/DIC/00	16/ENE/01
Iglesia de San Isidro Labrador y Santa María de la Cabeza de Sabana Grande	2000-(RO)-19-JP-SH	21/DIC/00	16/ENE/01
Residencia Lassise Schettini	2000-(RO)-19-JP-SH	21/DIC/00	16/ENE/01
Residencia Berta Sepúlveda	2000-(RO)-19-JP-SH	21/DIC/00	16/ENE/01
<b>SAN GERMÁN</b>			
Zona Histórica de San Germán	93-56-0002-JP-ZH	22-Nov-94	
Hacienda Buena Unión	2000-(RO)-19-JP-SH	21/DIC/00	16/ENE/01
Túneles de San Germán	2000-(RO)-19-JP-SH	21/DIC/00	16/ENE/01

Mapa 14. Estructuras con Valor Histórico en el Área Funcional de Mayagüez

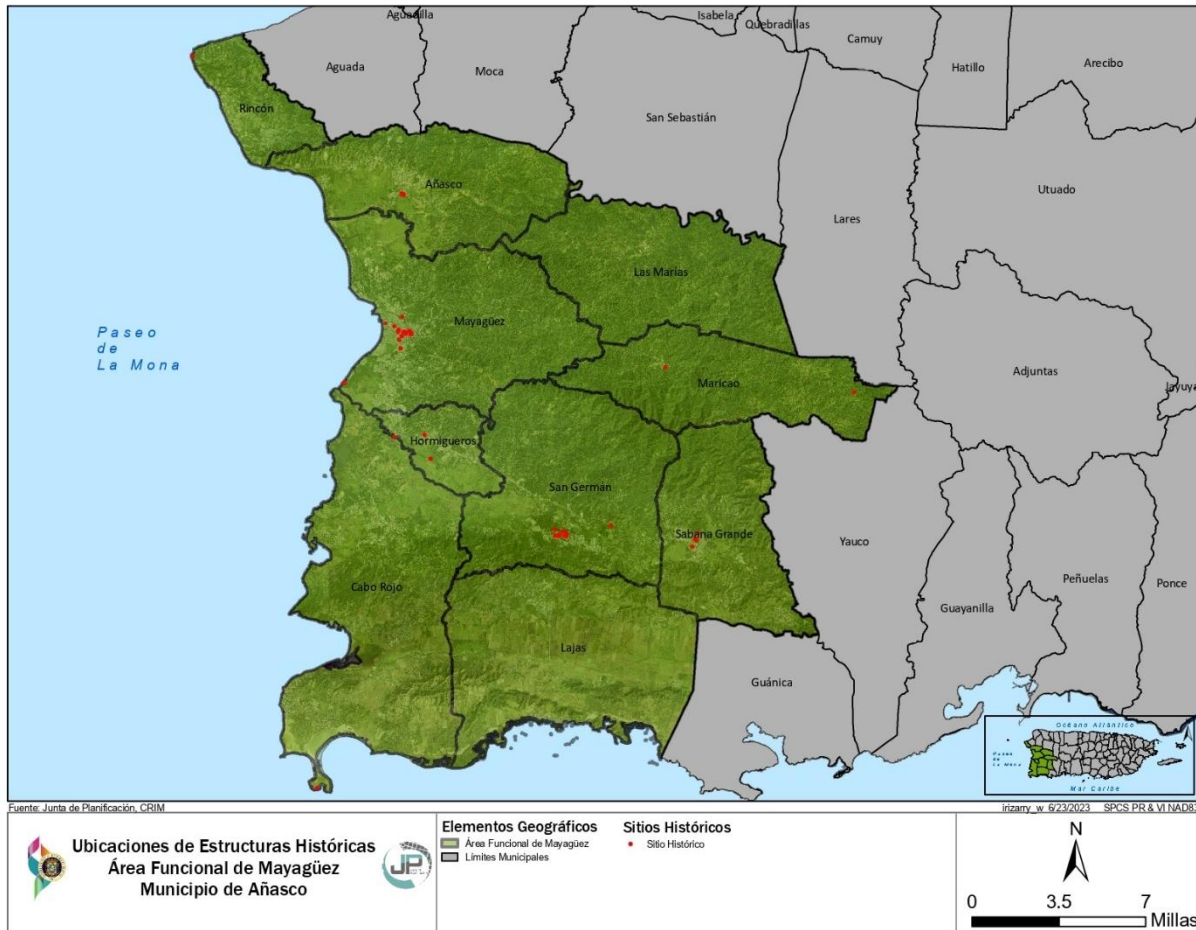



## 2.3 Infraestructura Regional

### 2.3.1 Accesos y Transporte en el AFM

El principal medio de transporte que se utiliza para llegar a la región es el automóvil. Los principales accesos hacia el Área Funcional de Mayagüez, para este tipo de transportación, es la PR-2 que brinda acceso a las Áreas Funcionales de Aguada y Ponce. Dentro de la red secundaria de carreteras se destacan la PR- 315, PR-324, PR-427, PR-128, PR-374, PR-366, PR-371, PR-368, y PR-121 que dan acceso a los municipios del este del Área Funcional; la PR-198, PR-64, PR-102, PR-307, PR-308, PR-341 y PR-3342 que van bordeando la costa oeste de Puerto Rico; y la PR-4403, PR-495, PR-4405, PR-109, PR-119 y PR-124 que dan acceso a los municipios del Este.

Otros tipos de acceso al Área Funcional de Mayagüez son los aeropuertos, muelles y marinas. En el área Funcional existen dos Aeropuertos ubicados en los municipios de Mayagüez y Cabo Rojo. El aeropuerto de Mayagüez (MAZ) conocido como Eugenio María de Hostos es un aeropuerto que recibe aviación general, aeronáutica educativa, vuelos comerciales y de turismo. El aeropuerto de Boquerón en el municipio de Cabo Rojo es un aeropuerto regional con vuelos generalistas.

Mapa 15. Red Vial del Área Funcional de Mayagüez

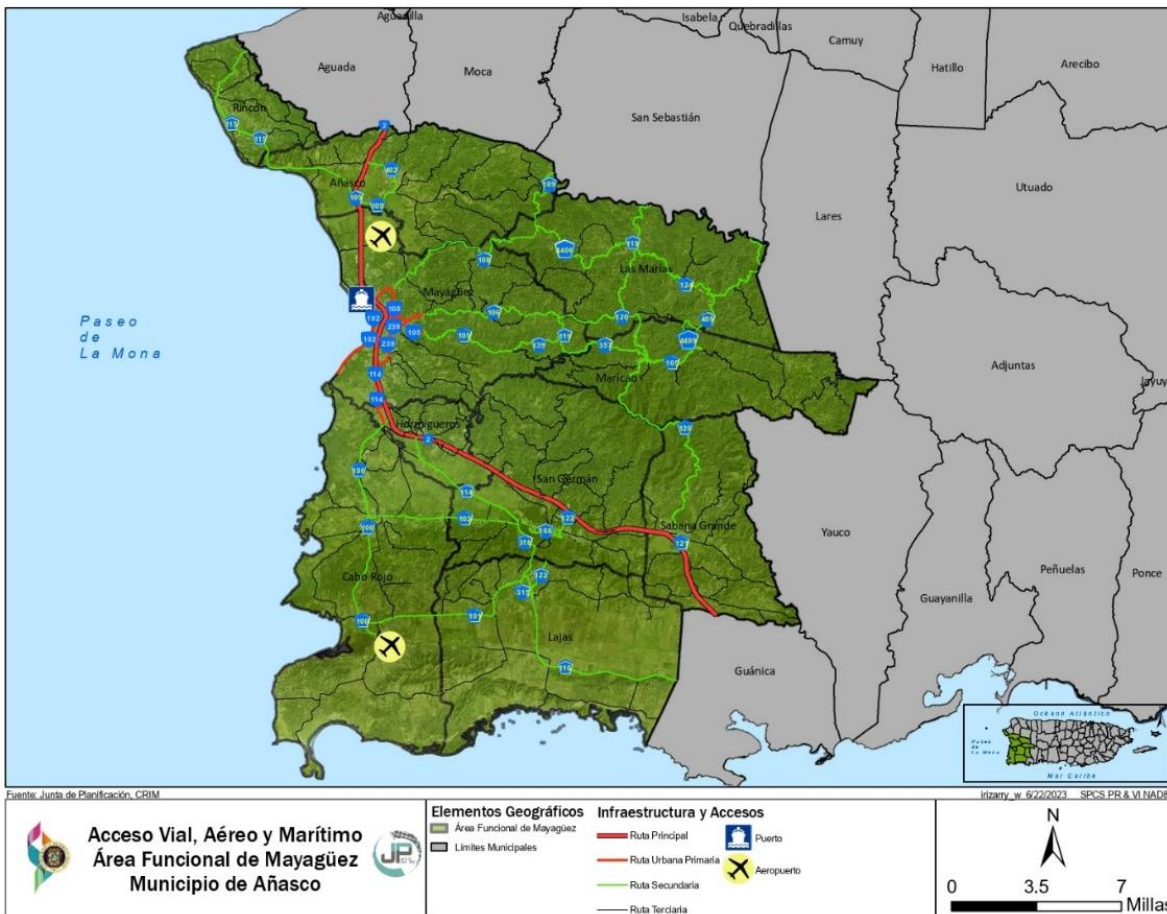



A nivel marítimo el área Funcional cuenta con el puerto de Mayagüez. El mismo es el tercer puerto más activo de Puerto Rico con embarcaciones comerciales y de pasajero. Desde este puerto diariamente salen los Ferry de pasajeros que llevan a República Dominicana. Las marinas están mayormente ubicada al oeste y sur del Área Funcional en los Municipios de Cabo Rojo y Guánica. Tres se ubican en Cabo Rojo y uno en Guánica.

### 2.3.2 Dotaciones en el AFM

Los suelos dotacionales son aquellos espacios urbanísticos destinados para atender las necesidades públicas de la sociedad como instalaciones de seguridad, salud, escuelas, recreación y otras facilidades gubernamentales. En el Área Funcional de Mayagüez se han construido diez facilidades de seguridad, siete hospitales, quince centros de diagnóstico y tratamiento, doce estaciones de bomberos y varias facilidades recreativas en los municipios de la región.

En cada municipio del Área Funcional hay un cuartel de la Policía excepto en Mayagüez donde se ubica la comandancia de la región. La función principal de la comandancia es disuadir el delito, detener los delitos en curso, investigar los delitos y actuar como socorrista en emergencias y situaciones que amenazan la seguridad pública. Otro componente de seguridad que se encuentra presente en todos los municipios son las estaciones de bomberos. En cada municipio del AFM hay por lo menos uno excepto en los Municipios de Cabo Rojo y San Germán donde hay dos estaciones.

En términos de Salud el Área Funcional de Mayagüez cuenta con siete hospitales que brindan servicios de cuidado secundario. La mayor parte de estos hospitales están ubicados en el municipio de Mayagüez, pero hay dos ubicados en San Germán. Estos son Hospital Perea, Clínica Española, Hospital Advance Cardiology, Hospital Bella Vista, Hospital San Antonio, Hospital Metropolitano de San Germán y Hospital de la Concepción. Además, el Área Funcional cuenta con ocho centros de diagnóstico y tratamiento para atender casos de primera respuesta, tratamiento de enfermedades comunes y ofrecer servicios de prevención. De acuerdo con el Directorio de Facilidades de Salud preparado por el Departamento de Salud (2018) en siete municipios del AFM hay este tipo de facilidad. En los municipios de Añasco, Cabo Rojo, Hormigueros, Lajas, Sabana Grande y Rincón hay una facilidad de este tipo y en Mayagüez hay dos facilidades. Complementa el servicio que brindan los CDT los Centros de Salud Primaria conocidos como “Centros 330” en los municipios de Lajas (1), Las Marías (1), Maricao (1), Mayagüez (4) y Rincón (1). Los Centros 330 son corporaciones sin fines de lucro y de base comunitaria que proveen cuidado de salud primaria y preventiva a toda la población con especial atención en las personas que no tienen seguro médico o cuyos seguros de salud son limitados (ASPPR, 2022). Finalmente, el área cuenta con nueve (9) centros de diálisis en los municipios de Mayagüez y San Germán.

En términos de facilidades educativas en el Área Funcional de Mayagüez hay 66 escuelas públicas activas según el portal Busca tu Escuela del Departamento de Educación (2022). La mayor cantidad de escuelas se concentra en el municipio de Mayagüez con 16 escuelas, seguido por Cabo Rojo con 10. El municipio de Añasco tiene 6 escuelas, San Germán 8, Lajas 6, Las Marías 5, Hormigueros 4, Maricao 4, Sabana Grande 4 y Rincón 3. A nivel de enseñanza postsecundaria en el área funcional hay dos universidades públicas y tres privadas. La Universidad de Puerto Rico tiene el Recinto de Mayagüez y la Estación de Lajas. A nivel privado se encuentran instituciones como la Universidad Interamericana en San Germán, la Universidad

del Este en Cabo Rojo, y la Pontificia Universidad Católica en Mayagüez. Por otro lado, en el AFM hay varias instituciones de estudios técnicos como Atlantic College, Institute of Multiple Technology, Caguas Institute of Mechanical Technology, Professional Training Academy of Esthetics & Beauty, Instituto Praxis de Educación Integral y el Centro de Asesoramiento y Capacitación Vetelba.

**Mapa 16. Estructuras dotacionales en el Área Funcional de Mayagüez**

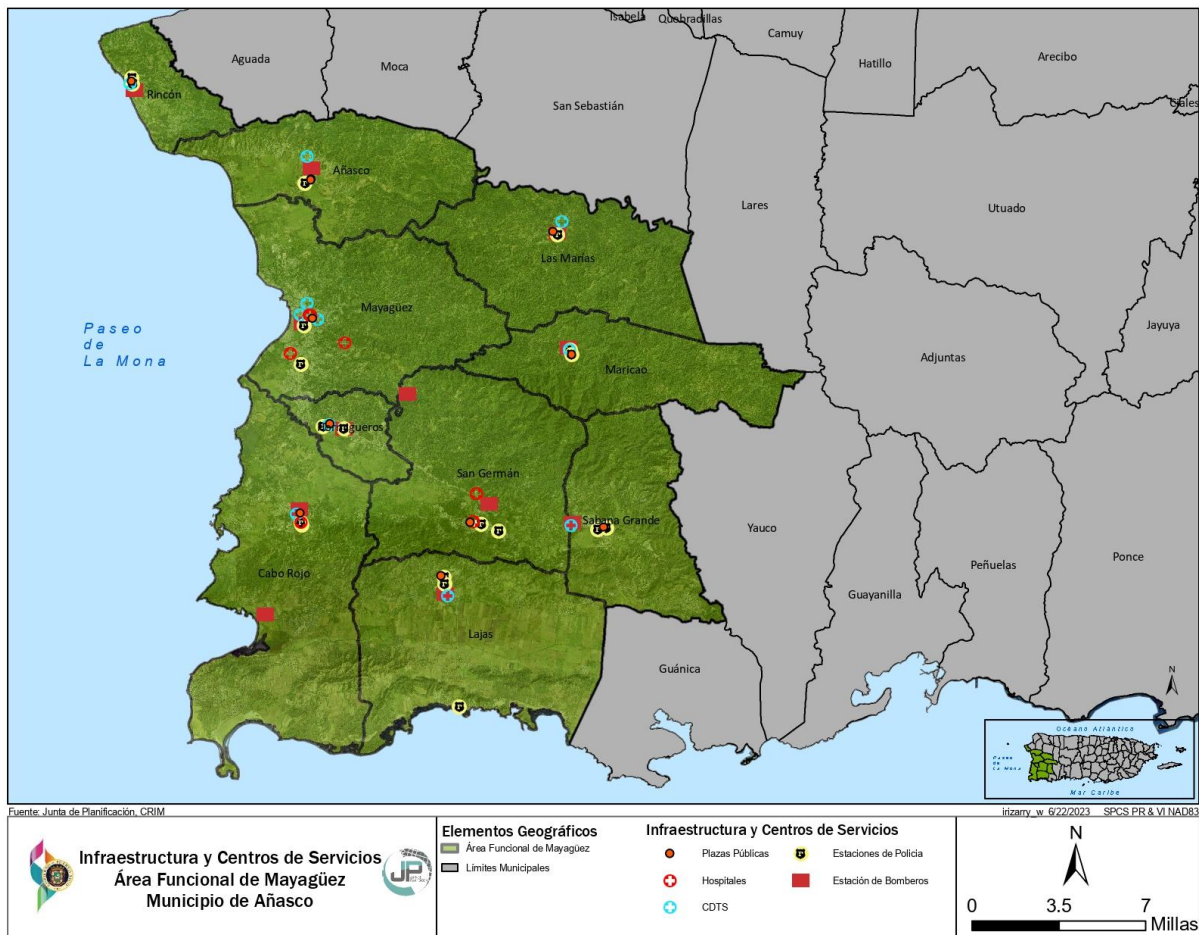

### 2.3.3 Sistema de Acueducto y Alcantarillado del AFM

El Área Funcional de Mayagüez pertenece a la Región Operacional Oeste de la Autoridad de Acueductos y Alcantarillados (AAA). Esta región no tiene embalses por lo cual dependen de suplido de agua de otros municipios fuera del área funcional. No obstante, en el Área Funcional de Mayagüez hay 32 pozos que opera la AAA y complementan el suplido de agua en áreas montañosas o de difícil suplido.

El Área Funcional de Mayagüez contiene la siguiente infraestructura de agua potable y de alcantarillado sanitario: 18 plantas de filtración, 180 estaciones de bomba y tres (8) plantas de tratamiento de aguas



usadas. De las plantas filtrantes 12 se encuentran en operación y seis fuera de servicio. En el caso de las plantas de tratamiento cinco se encuentran en uso y tres están fuera de servicio.

Mapa 17. Sistema de Acueducto en el Área Funcional de Mayagüez

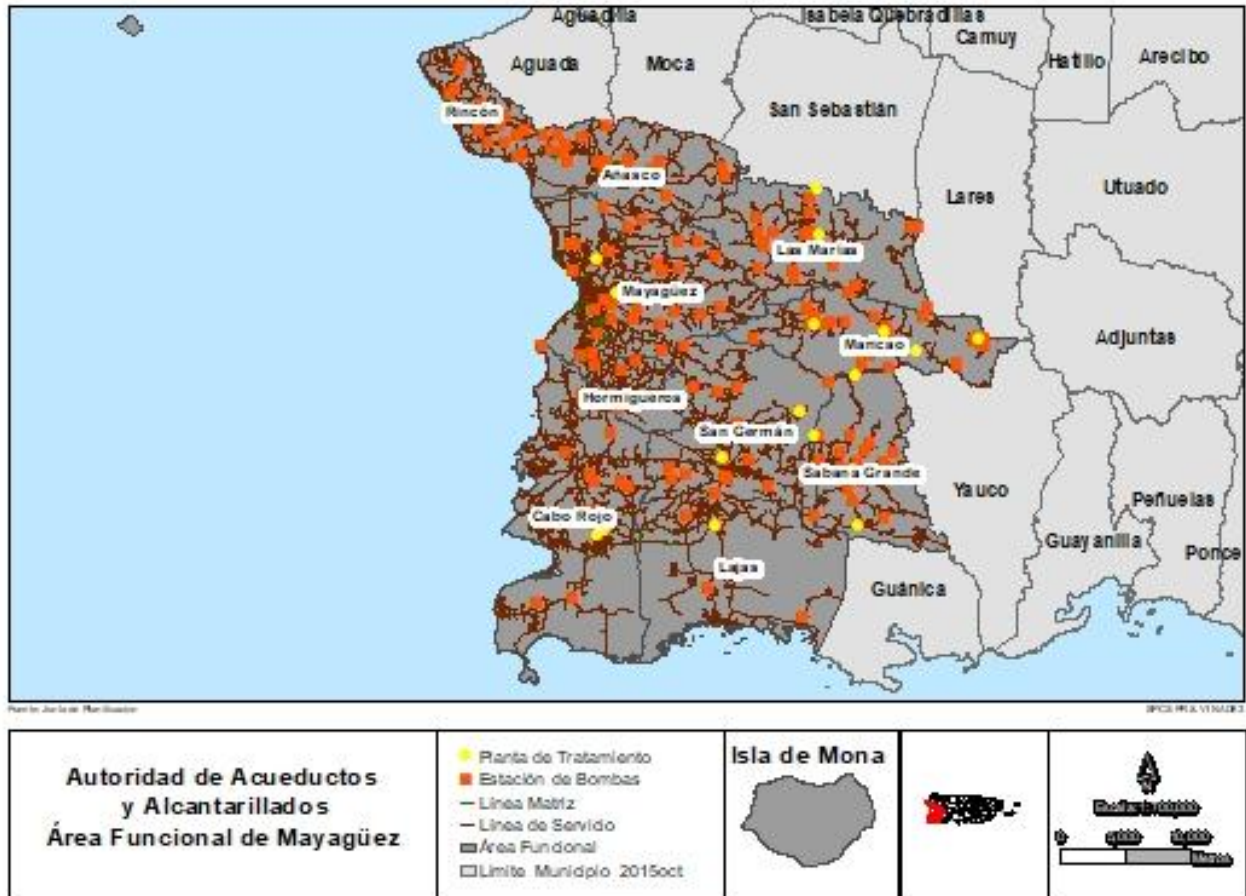

**Mapa 18. Sistema de Alcantarillado en el Área Funcional de Mayagüez**

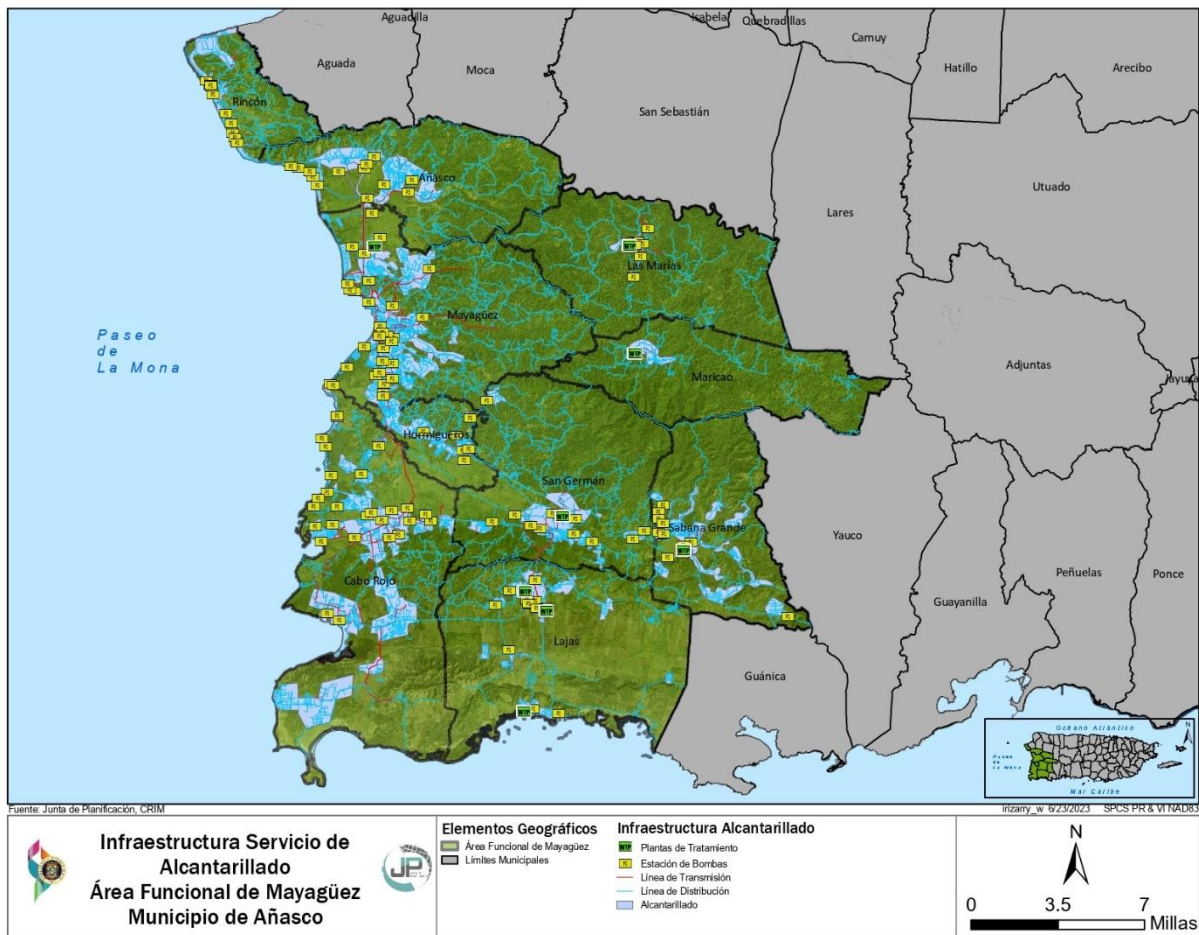

### 2.3.4 Sistema de Energía Eléctrica en el AFM

El Área Funcional de Mayagüez se abastece de energía principalmente de las Plantas generatrices ubicada en el municipio de Mayagüez y la Central Costa Sur en el municipio de Guayanilla. Estas plantas son operadas por la compañía Genera PR. La planta de Mayagüez tiene una capacidad generatriz de 168 MW y utiliza combustible Diesel para su operación. La Central de Costa Sur tiene una capacidad generatriz 820 MW y es una termo eléctrica que consume para sus operaciones gas natural. Esta última unidad generatriz en el 2020 tuvo daños por el temblor de 6.5 que se generó en la costa sur oeste de Puerto Rico. Para su reparación recibió fondos federales.

Desde ambas plantas generatrices salen líneas de transmisión de 230, 115 t 36 Kilovatios. Las líneas de transmisión de 230 Kw se interconectan con las otras plantas del sistema eléctrico de Puerto Rico. Las otras líneas llevan la energía a subestaciones en distintos municipios del área funcional. En el área Funcional de Mayagüez hay 4 centros de transmisión y 33 subestaciones, uno de las subestaciones está ubicada en Sabana Grande.

**Mapa 19. Mapa de Sistema Eléctrico del Área Funcional de Mayagüez**

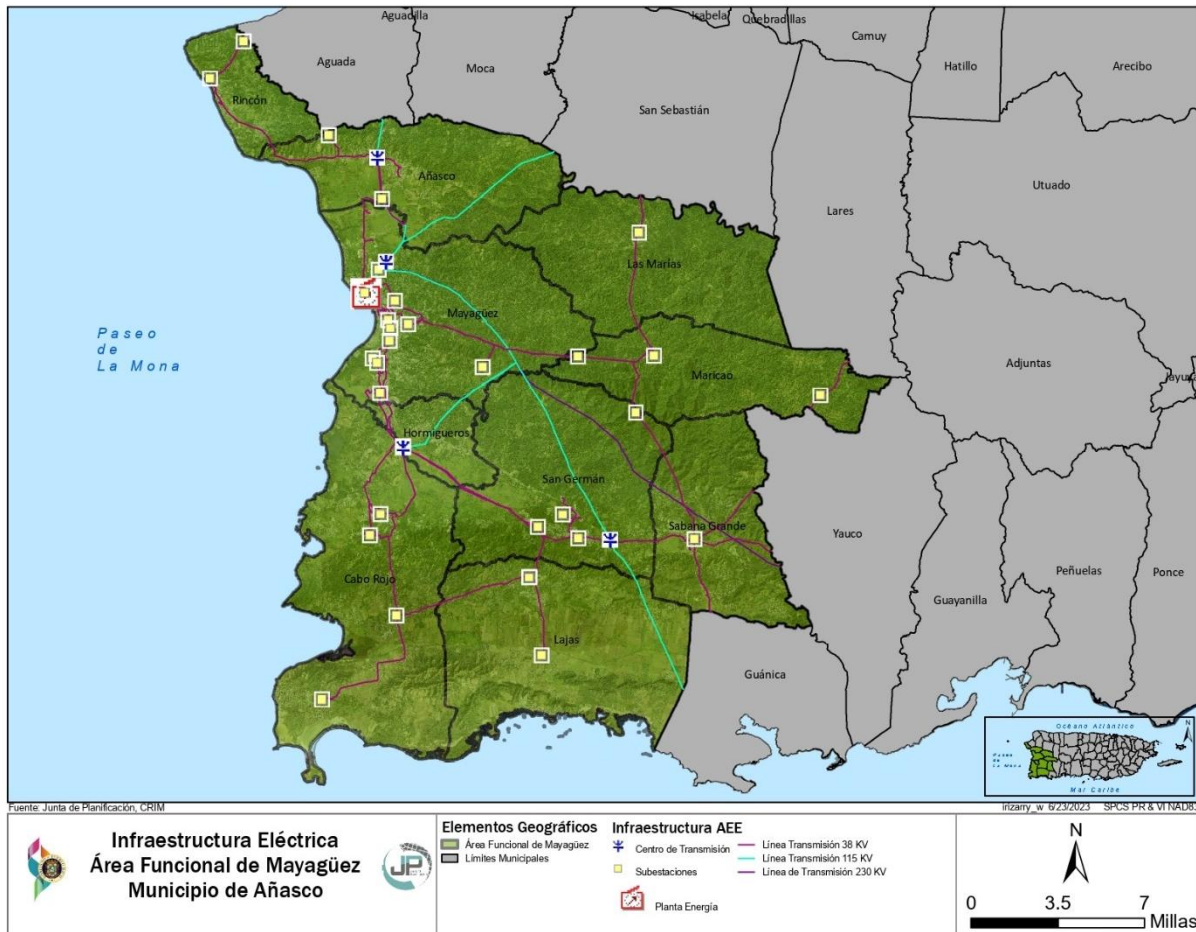

### 2.3.5 Desperdicios Sólidos en el AFM

En el Área Funcional de Mayagüez hay tres vertederos en operación en los municipios de Añasco, Hormiguero y Cabo Rojo. El Vertedero de Añasco se encuentra en un proceso de restructuración ya que administraciones pasadas habían tenido un mal manejo de los desperdicios sólidos como se reporta en el periódico Metro (2021). Por otro lado, la administración de Añasco tiene que preparar un plan de cierre para el vertedero. En el caso del vertedero de hormiguero la administración municipal (2019) construyó estas facilidades para el 1983 en un predio de terreno con 25 cuerdas. Para el año 2018 el vertedero tuvo una ampliación de las facilidades con la construcción de una trinchera que costo 1,141,000 y la cual ampliaba la vida útil del vertedero por unos 10 años más (Rodríguez, 2018). El municipio de Cabo Rojo por su parte logró un empréstito para el 2020 con Rural Development para ampliar la capacidad de su vertedero (La Isla Oeste, 2020). La obra costaría 2,208,575 y extendería la vida útil del vertedero por unos 8 a 10 años más.



## 2.4 Características Sociodemográficas

### 2.4.1 Población en el Área Funcional y Puerto Rico

Según los datos del Censo de Población y Vivienda de 2020, el Área Funcional de Mayagüez (AFM) cuenta con una población de 268,243 personas, lo que representa el 8.16 % de la población total para Puerto Rico. Los municipios con mayor población son: Mayagüez, Cabo Rojo y San Germán. Los municipios con menor población fueron Las Marías y Maricao.

**Tabla 10. Población Total del Área Funcional de Mayagüez y Puerto Rico**

Municipio	Área de Terrenos (millas <sup>2</sup> )	Población		Densidad	
		2020	2010	2020	2010
Añasco	39.3	25,596	29,261	651.3	744.6
Cabo Rojo	70.4	47,158	50,917	669.9	723.3
Hormigueros	11.3	15,654	17,250	1,385.3	1,526.5
Lajas	60.52	23,334	25,753	388.9	425.5
Las Marías	46.4	8,874	9,881	191.3	213.0
Maricao	36.6	4,755	6,276	129.9	171.5
Mayagüez	77.7	73,077	89,080	940.5	1,146.5
Rincón	14.3	15,187	15,200	1,062.0	1,062.9
Sabana Grande	35.9	22,729	25,265	634.9	703.8
San German	54.5	31,879	35,527	584.9	651.9
AFM	446.92	268,243	304,410	601.0	681.1
Puerto Rico	3,424.5	3,285,874	3,725,789	959.7	1,087.9

Fuente: US Census Bureau 2010, 2020.

Durante la década de 2010 a 2020, el Área Funcional reflejó una pérdida de población de 11.9% o una reducción neta de 36,167 personas. Todos los municipios que componen el Área Funcional de Mayagüez reflejaron reducción de población durante este periodo, siendo los municipios de Maricao (-24.2%), Mayagüez (-18.0%) y Añasco (-12.5%) los que reflejaron un por ciento de cambio mayor.

**Tabla 11. Población Censo 2010 y 2020**

Municipio	Extensión Territorial en millas <sup>2</sup>	Población Total Censo 2020	Población Total Censo 2010	Diferencia 2010-2020	Por Ciento de Cambio 2010-2020
Añasco	44.9	25,596	29,261	-3,665	-12.5
Cabo Rojo	177.4	47,158	50,917	-3,759	-7.4
Hormigueros	11.3	15,654	17,250	-1,596	-9.3
Lajas	101.1	23,334	25,753	-2,419	-9.4
Las Marías	46.5	8,874	9,881	-1,007	-10.2
Maricao	36.6	4,755	6,276	-1,521	-24.2
Mayagüez	274.1	73,077	89,080	-16,003	-18.0
Rincón	54.4	15,187	15,200	-13	-0.1
Sabana Grande	35.9	22,729	25,265	-2,536	-10.0
San German	54.5	31,879	35,527	-3,648	-10.3
AFM	836.7	268,243	304,410	-36,167	-11.9
Puerto Rico	5,324.5	3,285,874	3,725,789	-439,915	-11.8

Fuente: US Census Bureau 2010, 2020.



De acuerdo con los estimados demográficos por género presentados para el Área Funcional de Mayagüez se puede observar que tanto para los municipios que conforman dicha área como para la población total de Puerto Rico la población de mujeres es mayor que la población de hombres. El municipio con mayor población tanto de mujeres como de hombres lo es Mayagüez con 39,353 y 35,879 respectivamente, lo que representa el 27.8% de la población de mujeres y el 27.5% de la población de hombres para el AFM, seguido por Cabo Rojo con un total de 25,527 (mujeres) y 22,960 (hombres).

**Tabla 12. Población Total por Sexo y Mediana de Edad, ECPR 2019**

Área Geográfica	Población Total	Hombres	Mujeres	Mediana Edad (en años)
Añasco	26,934	13,016	13,918	42.6
		48.3%	51.7%	
Cabo Rojo	48,487	22,960	25,527	44.1
		47.4%	52.6%	
Hormigueros	15,943	7,340	8,603	47.2
		46.0%	54.0%	
Lajas	22,835	11,106	11,729	45
		48.6%	51.4%	
Las Marías	8,370	4,179	4,191	42.4
		49.9%	50.1%	
Maricao	6,075	3,014	3,061	44
		49.6%	50.4%	
Mayagüez	75,232	35,879	39,353	41.4
		47.7%	52.3%	
Rincón	14,056	6,783	7,273	46
		48.3%	51.7%	
Sabana Grande	22,560	10,614	11,946	42.3
		47.0%	53.0%	
San German	31,442	15,281	16,161	44
		48.6%	51.4%	
AFM	271,934	130,172	141,762	-
		48.0%	52.0%	
Puerto Rico	3,318,447	1,578,318	1,740,129	41.7
		47.6%	52.4%	

Fuente: US Census Bureau, American Community Survey, 5 - year estimates, (2015,2019) Subject Table #DP05.

La mediana de edad para todos los municipios que componen el AFM es mayor a la de Puerto Rico excepto Mayagüez quien obtuvo la mediana de edad menor (41.4) inclusive comparado con la mediana de Puerto Rico (41.7). Hormigueros es el municipio que ocupa el primer lugar con una mediana de edad de 47.2.



**Gráfica 1. Total de Mujeres y Hombres para Puerto Rico y el Área Funcional de Mayagüez y sus Municipios**

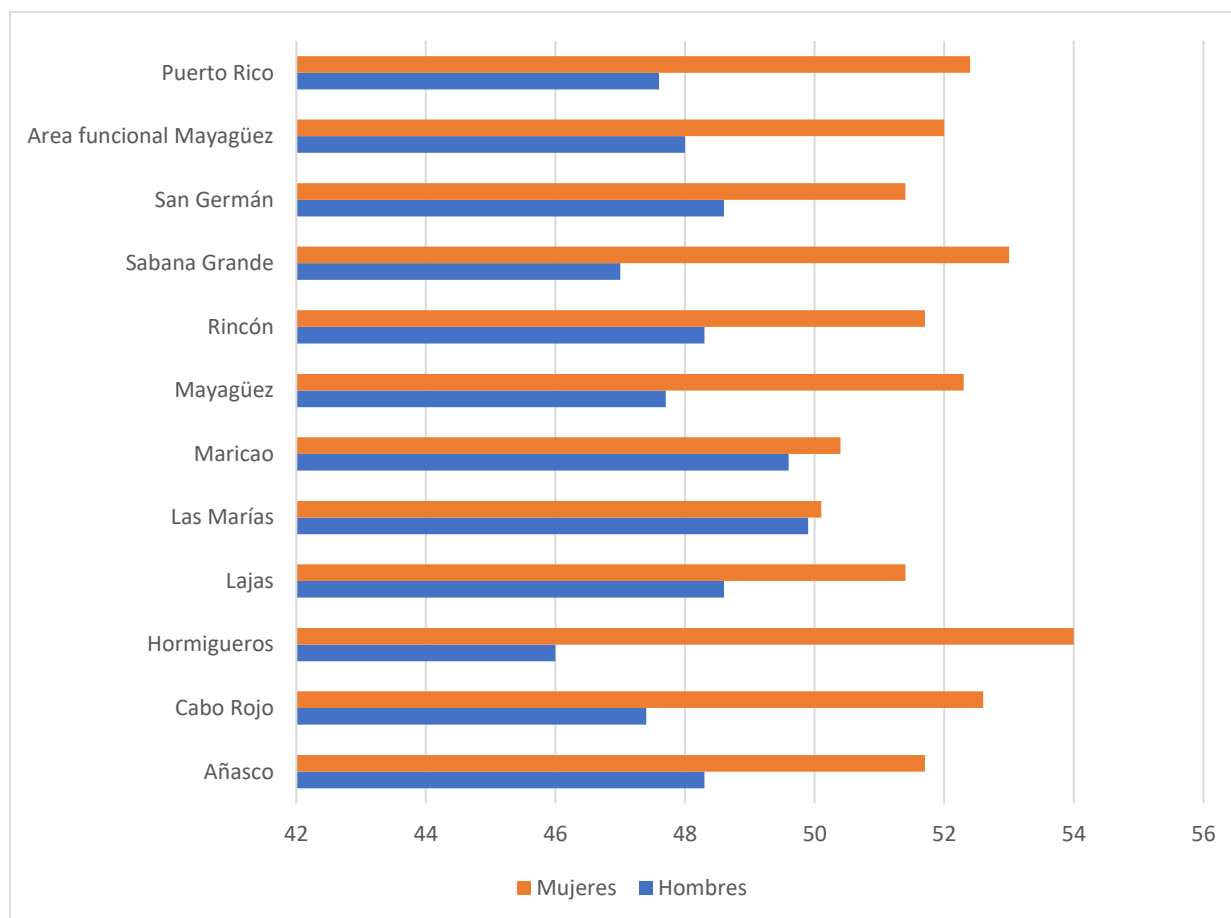

Fuente: Junta de Planificación, Programa de Planificación Física

Respecto a la población por edad se observa que la mayoría de los habitantes que componen el Área Funcional de Mayagüez se encuentran en el rango de 45 a 54 años. El municipio con mayor población en este rango lo fue Mayagüez con 7,986 habitantes, representando un 23.4% de la población del Área Funcional. En cambio, el municipio que obtuvo la menor población de 45 a 54 años lo fue Maricao con 809.

**Tabla 13. Perfil de la Población en Área Funcional de Mayagüez por Grupo de Edad.**

Población por Grupos de Edad	Añasco	Cabo Rojo	Hormigueros	Lajas	Las Marías	Maricao	Mayagüez	Rincón	Sabana Grande	San Germán	Área Funcional Mayagüez	Puerto Rico
<b>Población Total</b>	26,934	48,487	15,943	22,835	8,370	6,075	75,232	14,056	22,560	31,442	271,934	3,318,447
<b>Menores de 5 años</b>	1,028	1,772	534	888	236	275	2,915	537	1,000	1,402	10,587	143,623
<b>5 a 9 años</b>	1,343	2,476	746	1,285	513	299	3,800	714	1,126	1,867	14,169	175,207
<b>10 a 14 años</b>	1,602	2,867	836	1,124	680	368	3,734	715	1,459	1,520	14,905	199,508
<b>15 a 19 años</b>	1,750	3,125	1,007	1,504	607	386	6,025	832	1,667	2,159	19,062	221,586



Población por Grupos de Edad	Añasco	Cabo Rojo	Hormigueros	Lajas	Las Marías	Maricao	Mayagüez	Rincón	Sabana Grande	San Germán	Área Funcional Mayagüez	Puerto Rico
20 a 24 años	1,850	3,165	950	1,845	556	406	8,390	763	1,614	2,300	21,839	232,564
25 a 34 años	3,204	5,364	1,593	2,185	943	606	8,456	1,397	2,303	3,462	29,513	413,196
35 a 44 años	3,422	6,166	1,913	2,590	968	843	7,188	1,808	2,740	3,407	31,045	412,531
45 a 54 años	3,854	6,846	2,080	2,967	1,057	809	7,986	1,982	2,790	3,829	34,200	436,270
55 a 59 años	1,830	2,984	1,004	1,528	566	360	4,335	940	1,370	2,120	17,037	216,952
60 a 64 años	1,700	2,812	978	1,551	585	554	4,888	999	1,499	1,900	17,466	213,274
65 a 74 años	3,091	5,858	2,186	2,999	954	706	9,039	1,886	2,755	4,028	33,502	362,515
75 a 84 años	1,865	3,910	1,460	1,907	567	232	6,277	1,092	1,707	2,708	21,725	212,217
85 años y mayores	395	1,142	656	462	138	231	2,199	391	530	740	6,884	79,004
Mediana de edad (años)	42.6	44.1	47.2	45	42.4	44	41.4	46	42.3	44	-	41.7

Fuente: US Census Bureau, American Community Survey, 5 - year estimates (2015-2019). Subject Table #DP05.

Los hogares están constituidos por el total de unidades de vivienda ocupadas y se clasifican como hogares de familia y hogares no en familia. Un hogar de familia (o familias) se define como un hogar donde viven dos o más personas relacionadas por lazos de matrimonio, consanguinidad o adopción. El total de hogares siempre es mayor al total de familias. Mayagüez muestra las cifras más altas en todos los renglones excepto en el tamaño promedio de los hogares y familias en los que muestra las cifras más bajas.

Tabla 14. Hogares con Personas Menores de 18 años y Mayores de 65 año

Área Geográfica	Total de Hogares	Hogares de familias (familias)	Hogares con una o más personas menores de 18 años	Hogares con una o más personas de 65 años o más	Tamaño promedio del Hogar	Tamaño promedio de la Familia
Añasco	8,848	3,982	2,415	3,807	3.03	3.71
		45.0%	27.3%	43.0%		
Cabo Rojo	15,473	6,081	4,008	6,940	3.12	3.99
		39.3%	25.9%	44.9%		
Hormigueros	6,255	1,988	1,636	3,021	2.53	3.26
		31.8%	26.2%	48.3%		
Lajas	7,665	3,081	1,769	3,725	2.97	3.82
		40.2%	23.1%	48.6%		
Las Marías	2,708	1,391	768	1,146	3.06	3.73
		51.4%	28.4%	42.3%		
Maricao	1,846	652	497	812	3.28	3.92
		35.3%	26.9%	44.0%		
Mayagüez	29,682	9,411	7,228	12,668	2.5	3.2
		31.7%	24.4%	42.7%		
Rincón	5,018	1,961	1,073	2,265	2.8	3.86
		39.1%	21.4%	45.1%		
Sabana Grande	7,061	2,838	1,565	3,343	3.17	4.06
		40.2%	22.2%	47.3%		
San Germán	11,722	4,273	2,763	5,451	2.62	3.37
		36.5%	23.6%	46.5%		
Área Funcional	96,278	35,658	23,722	43,178	-	-
		37.0%	24.6%	45.0%		
Puerto Rico	1,192,654	451,278	338,547	459,195	2.75	3.4
		37.8%	28.4%	38.5%		

Fuente: US Census Bureau, American Community Survey, 5 - year estimates (2015- 2019), Subject Table #DP02PR.



## 2.4.2 Natalidad en Área Funcional de Mayagüez

La natalidad es uno de los factores utilizados para determinar el crecimiento de la población, por su impacto directo en su tamaño y composición. Durante la pasada década la población de Puerto Rico ha mostrado un descenso continuo, y la natalidad ha sido uno de los aspectos demográficos que ha contribuido en esta reducción. Según los datos del Departamento de Salud, Puerto Rico tuvo una reducción de natalidad de 23,207 nacimientos durante el periodo del 2010 al 2020, lo que representa un 55% de reducción en los nacimientos. Durante este mismo periodo los nacimientos se redujeron un 55.5% en el Área Funcional de Mayagüez. Un patrón similar al experimentado a nivel de Puerto Rico.

Para el 2020, el municipio con el mayor número de nacimientos en el Área Funcional de Mayagüez fue Mayagüez, con un total neto de 402 nacimientos. Sin embargo, Mayagüez ha tenido una baja de 53.4% comparado a los nacimientos netos al 2010, aun cuando su tasa de nacimientos es la más alta del Área Funcional. Por otro lado, el municipio con menor tasa de natalidad es Hormigueros con 4.0. La tasa de natalidad es una estandarización del número de nacimientos por cada 1,000 habitantes. Busca determinar cuántos nacimientos habrían ocurrido, si el municipio hubiese tenido 1,000 habitantes.

**Tabla 15. Natalidad en Área Funcional de Mayagüez y Puerto Rico**

Municipio de Residencia de la Madre	2010	2011	2012	2013	2014	2015	2016	2017	2018	2019	2020	Tasa de Natalidad 2020
Añasco	313	302	243	268	251	230	176	139	144	157	133	5.2
Cabo Rojo	532	485	472	412	415	367	340	253	240	223	237	5.0
Hormigueros	185	132	147	143	129	113	108	95	70	77	63	4.0
Lajas	270	233	243	220	194	178	179	146	165	123	109	4.7
Las Marías	123	123	120	107	84	85	72	62	58	49	36	4.1
Maricao	44	69	76	50	54	45	48	39	42	35	31	6.5
Mayagüez	862	849	857	715	677	653	598	536	473	406	402	5.5
Rincón	128	175	127	137	133	106	102	86	74	63	71	4.7
Sabana Grande	295	289	252	261	232	229	188	162	160	134	142	6.3
San Germán	391	395	349	334	337	284	267	218	210	156	175	5.5
<b>AFM</b>	<b>3,143</b>	<b>3,052</b>	<b>2,886</b>	<b>2,647</b>	<b>2,506</b>	<b>2,290</b>	<b>2,078</b>	<b>1,736</b>	<b>1,636</b>	<b>1,423</b>	<b>1,399</b>	
<b>Puerto Rico</b>	<b>42,203</b>	<b>41,133</b>	<b>38,974</b>	<b>36,580</b>	<b>34,495</b>	<b>31,236</b>	<b>28,326</b>	<b>24,395</b>	<b>21,486</b>	<b>20,436</b>	<b>18,986</b>	<b>5.8</b>

\* Datos Preliminares, sujetos a cambio

Fuente: Registro Demográfico

## 2.4.3 Mortalidad en Área Funcional de Mayagüez

La tasa de mortalidad representa el número de fallecimientos por cada 100,000 habitantes. Al comparar las Tablas 15 y 16 observamos que en el 2010 los nacimientos excedieron las muertes en todos los municipios del Área Funcional de Mayagüez. Para el 2019, las muertes excedieron los nacimientos casi al doble. En el Área Funcional de Mayagüez se observa que del 2017 al 2019 las muertes exceden a los nacimientos. El municipio con mayor tasa de mortalidad en el año 2019 es Lajas, seguido por Mayagüez. El aumento en la tasa de mortalidad puede deberse, entre otros factores, al envejecimiento de la población. Por otro lado, la reducción poblacional es parte de un patrón demográfico que se ha venido observando durante los últimos diez (10) años en el Área Funcional de Mayagüez al igual que en el resto



de Puerto Rico. Entre los factores de mayor importancia que han influido en los últimos años a esta reducción se encuentran el paso de los huracanes Irma y María en el año 2017, los efectos sobre la economía de la pandemia del COVID-19 y la emigración de un número significativo de jóvenes y familias jóvenes. Todos estos factores han contribuido al envejecimiento poblacional y agudizando la caída en la natalidad en Puerto Rico.

**Tabla 16. Mortalidad en Área Funcional de Mayagüez y Puerto Rico**

Municipios	2010	2011	2012	2013	2014	2015	2016	2017	2018	2019	Tasa de Mortalidad 2019*
Añasco	228	229	254	212	221	240	226	244	224	231	883.0
Cabo Rojo	483	466	445	447	452	402	397	505	458	474	997.6
Hormigueros	167	161	168	178	182	161	165	186	165	168	1,082.6
Lajas	266	209	232	243	242	246	267	240	224	256	1,163.1
Las Marías	62	72	64	70	68	66	70	97	66	85	1,072.3
Maricao	43	38	45	30	32	31	40	33	39	37	681.4
Mayagüez	868	883	899	872	838	734	806	823	788	824	1,152.0
Rincón	110	120	158	110	125	116	134	132	135	137	1,003.2
<b>Sábana Grande</b>	<b>214</b>	<b>237</b>	<b>213</b>	<b>187</b>	<b>255</b>	<b>228</b>	<b>226</b>	<b>227</b>	<b>225</b>	<b>243</b>	<b>1,119.2</b>
San Germán	345	322	345	348	321	344	314	363	321	339	1,121.5

\* Datos Preliminares, sujetos a cambio

Fuente: Registro Demográfico

#### 2.4.4 Matrícula Escolar en el Área Funcional y Puerto Rico

El Área Funcional de Mayagüez se estimó que concentra un total de 66,282 personas de tres (3) o más años matriculadas en una escuela, según los datos de la Encuesta de la Comunidad del Censo Federal para el período de estimación 2015 – 2019. El municipio con mayor población de personas de tres años o más matriculadas en la escuela es Mayagüez con 21,733. El municipio con menor población de personas de tres años o más matriculados en una escuela es Maricao con 1,370.

En el Área Funcional de Mayagüez, el por ciento mayor de personas matriculadas se concentra en el renglón de Universidad o Escuela Graduada (36.8%), seguido de los matriculados en Escuela Elemental (36%) y los matriculados en Escuela Secundaria o Escuela Intermedia y Superior (19.5%). El por ciento menor de personas matriculadas se concentra en el nivel de Guardería y Prekindergarten (4.0%) así como en Kindergarten (3.7%). Este comportamiento es similar al que se presenta para todo Puerto Rico.

**Tabla 17. Matrícula Escolar**

Área Geográfica	Población de 3 años o más matriculados en una escuela	Guardería, prekindergarten	Kindergarten	Escuela elemental (grados de 1 a 8)	Escuela secundaria (grados de 9 a 12)	Universidad o escuela graduada
<b>Añasco</b>	6,166	183	236	2,527	1,170	2,050
		3.0%	3.8%	41.0%	19.0%	33.2%
<b>Cabo Rojo</b>	10,735	397	357	4,370	2,459	3,152
		3.7%	3.3%	40.7%	22.9%	29.4%
<b>Hormigueros</b>	3,677	132	156	1,272	715	1,402
		3.6%	4.2%	34.6%	19.4%	38.1%



Área Geográfica	Población de 3 años o más matriculados en una escuela	Guardería, prekindergarten	Kindergarten	Escuela elemental (grados de 1 a 8)	Escuela secundaria (grados de 9 a 12)	Universidad o escuela graduada
Lajas	4,611	167	195	2,023	999	1,227
		3.6%	4.2%	43.9%	21.7%	26.6%
Las Marías	2,135	36	90	1,007	398	604
		1.7%	4.2%	47.2%	18.6%	28.3%
Maricao	1,370	48	77	561	300	384
		3.5%	5.6%	40.9%	21.9%	28.0%
Mayagüez	21,733	885	613	6,170	3,472	10,593
		4.1%	2.8%	28.4%	16.0%	48.7%
Rincón	2,860	140	77	1,261	672	710
		4.9%	2.7%	44.1%	23.5%	24.8%
Sabana Grande	5,337	194	143	1,962	1,355	1,683
		3.6%	2.7%	36.8%	25.4%	31.5%
San Germán	7,658	454	535	2,689	1,388	2,592
		5.9%	7.0%	35.1%	18.1%	33.8%
Área Funcional	66,282	2,636	2,479	23,842	12,928	24,397
		4.0%	3.7%	36.0%	19.5%	36.8%
Puerto Rico	800,195	42,892	32,326	304,873	167,970	252,134
		5.4%	4.0%	38.1%	21.0%	31.5%

Fuente: US Census Bureau, American Community Survey, 5 - year estimates, (2015-2019), Subject Table #DP02PR.

#### 2.4.5 Educación Obtenida en el Área Funcional y Puerto Rico

La educación obtenida se refiere al nivel de educación más alto que un individuo ha completado. Estos datos permiten ofrecer una perspectiva de los beneficios que puede aportar la educación; como, por ejemplo, el potencial de ingresos de los individuos, las alternativas para el crecimiento económico y el bienestar de la sociedad.

Para el Área Funcional de Mayagüez, la Encuesta de la Comunidad del Censo Federal para el período de estimación 2015 – 2019 estimó que el 28.7% de los individuos mayores de 25 años son graduados de escuela secundaria, incluyendo grado de equivalencia. El 17% de las personas de esta Área Funcional obtuvieron un título de bachillerato universitario y el 6% de una escuela graduada o profesional.

Tabla 18. Estudios Obtenido

Municipio	Población de 25 años o mas	Entre el 9no y el 12mo grado, sin diploma	Graduados de Escuela Secundaria (Incluye equivalencia)	Algunos Créditos Universitarios, sin título	Título Asociado Universitario	Título de Bachiller Universitario	Título de Escuela Graduada o Profesional
Añasco	19,348	1,746	5,987	1,765	2,166	2,610	682
		9.0%	30.9%	9.1%	11.2%	13.5%	3.5%
Cabo Rojo	35,120	3,597	9,014	3,791	3,247	6,871	2,196
		10.2%	25.7%	10.8%	9.2%	19.6%	6.3%
Hormigueros	11,822	780	3,703	1,586	1,040	2,205	626
		6.6%	31.3%	13.4%	8.8%	18.7%	5.3%
Lajas	16,023	2,208	4,521	1,358	2,032	2,122	571
		13.8%	28.2%	8.5%	12.7%	13.2%	3.6%
Las Marías	5,709	543	2,016	321	424	865	114
		9.5%	35.3%	4.0%	7.4%	15.2%	2.0%



Municipio	Población de 25 años o mas	Entre el 9no y el 12mo grado, sin diploma	Graduados de Escuela Secundaria (Incluye equivalencia)	Algunos Créditos Universitarios, sin título	Título Asociado Universitario	Título de Bachiller Universitario	Título de Escuela Graduada o Profesional
<b>Maricao</b>	4,326	604	1,273	407	180	319	163
		14.0%	29.4%	9.4%	4.2%	7.4%	3.8%
<b>Mayagüez</b>	49,493	4,619	13,356	5,479	3,100	9,233	4,443
		9.3%	27.9%	11.1%	6.3%	18.7%	9.0%
<b>Rincón</b>	10,482	993	2,754	893	1,495	1,792	529
		9.5%	26.3%	8.5%	14.3%	17.1%	5.0%
<b>Sabana Grande</b>	15,868	1,469	5,033	1,684	1,894	2,594	606
		9.3%	31.7%	10.6%	11.9%	16.3%	3.8%
<b>San Germán</b>	21,988	2,117	6,993	1,874	1,563	3,655	1,458
		9.6%	31.8%	8.5%	7.1%	16.6%	6.6%
<b>AFM</b>	190,179	18,676	54,650	19,158	17,141	32,266	11,388
		9.8%	28.7%	9.8%	9.0%	17.0%	6.0%
<b>Puerto Rico</b>	2,331,294	183,717	654,014	281,529	249,631	443,697	178,103
		7.90%	28.10%	12.10%	10.70%	19.00%	7.60%

Fuente: US Census Bureau, American Community Survey, 5 - year estimates (2015 - 2019) Subject Table S1401

#### 2.4.6 Ingresos Per Cápita del Área Funcional y Puerto Rico

El ingreso per cápita del Área Funcional de Mayagüez se estimó en \$16,842. El ingreso per cápita en el Área Funcional se encuentra por encima del estimado para Puerto Rico según la Encuesta de la Comunidad del Censo Federal para el período de estimación 2015 – 2019.

Se estimó que el municipio de Rincón tiene un ingreso per cápita de \$12,507, seguido por Hormigueros con \$12,479. Por otro lado, el municipio de menor ingreso per cápita lo fue Maricao, el cual se estimó en \$6,118, seguido por Lajas con \$7,432; ambos por debajo del ingreso estimado para el Área Funcional y para Puerto Rico.

**Tabla 19. Ingreso Per Cápita Área Funcional de Mayagüez**

Municipio	Población	Ingreso per cápita	Ingreso total	Porcentaje Ingreso per Cápita con respecto al Área Funcional de Mayagüez	Porcentaje Ingreso per Cápita con respecto a Puerto Rico
<b>Añasco</b>	26,934	\$10,603	\$285,581,202	104%	82%
<b>Cabo Rojo</b>	48,487	\$9,903	\$480,166,761	77%	77%
<b>Hormigueros</b>	15,943	\$12,479	\$198,952,697	122%	97%
<b>Lajas</b>	22,835	\$7,432	\$169,709,720	73%	58%
<b>Las Marías</b>	8,730	\$7,585	\$66,217,050	74%	59%
<b>Maricao</b>	6,075	\$6,118	\$37,166,850	60%	47%
<b>Mayagüez</b>	75,232	\$10,994	\$827,100,608	108%	85%
<b>Rincón</b>	14,056	\$12,507	\$175,798,392	123%	97%
<b>Sabana Grande</b>	22,560	\$9,810	\$221,313,600	96%	76%
<b>San Germán</b>	31,442	\$10,535	\$308,446,020	96%	76%
<b>AF-Mayagüez</b>	271,934	\$10,603	\$2,770,452,900		79%
<b>Puerto Rico</b>	3,318,447	\$12,914	\$42,854,424,558	127%	-

Fuente: US Census Bureau, American Community Survey, 5 - year estimates (2015 - 2019), Demographic Profile 03 (DP03)  
Programa de Planificación Económica y Social, Subprograma de Estadísticas



## 2.4.7 Medianas de Ingreso para el Área Funcional y Puerto Rico

En Puerto Rico la mediana de ingresos del hogar es de \$20,539, para el Área Funcional de Mayagüez el municipio con la mediana de ingresos en el hogar más alta es Añasco con \$19,919, el municipio con la mediana de ingresos en el hogar más baja es Maricao con \$12,441. De acuerdo con los datos presentados en la Tabla 20. el municipio con la media de ingreso de Seguro Social más alta es Rincón con \$13,590, seguido de Mayagüez con \$12,909. No obstante, la mediana de ingreso de Seguro Social más baja es Maricao con \$11,449, seguido por Lajas con \$11,584. Con beneficios del Programa de Asistencia Nutricional el municipio con el mayor número es Mayagüez con \$13,710, seguido por San Germán con 5,298.

**Tabla 20. Ingresos Devengados Área Funcional de Mayagüez**

Área Geográfica	Mediana del ingreso del hogar (en dólares)	Media del ingreso de hogar (en dólares)	Con ingresos devengados	Media de los ingresos devengados (en dólares)	Con Seguro Social	Media del ingreso de Seguro Social (en dólares)	Con ingreso de retiro	Media del ingreso de retiro (en dólares)	Con Seguridad de Ingreso Suplemental	Media del ingreso de Seguridad de Ingreso Suplemental (en dólares)	Con ingreso de asistencia pública en efectivo	Media del ingreso de asistencia pública en efectivo (en dólares)	Con beneficios del Programa de Asistencia Nutricional en los últimos 12 meses
Añasco	19,919	28,080	4,775 54.0%	31,230	4,458 50.4%	12,606	1,611 18.2%	13,082	15 0.2%	N	389 4.4%	1,532	4,171 47.1%
Cabo Rojo	16,708	26,366	7,135 46.1%	35,872	7,588 49.0%	11,901	2,450 15.8%	13,428	23 0.1%	N	879 5.7%	2,209	6,001 38.8%
Hormigueros	19,030	29,039	3,092 49.4%	30,325	3,401 54.4%	12,177	1,440 23.0%	20,044	43 0.7%	12,770	298 4.8%	2,186	2,311 36.9%
Lajas	13,992	20,096	3,149 41.1%	25,896	4,024 52.5%	11,584	1,354 17.7%	13,704	27 0.4%	10,800	328 4.3%	2,055	4,042 52.7%
Las Marías	14,135	20,574	1,149 42.4%	28,412	1,299 48.0%	12,053	358 13.2%	13,901	- 0.0%	-	78 2.9%	896	1,428 52.7%
Maricao	12,441	16,881	850 46.0%	16,875	886 48.0%	11,449	431 23.3%	11,586	- 0.0%	-	78 4.2%	2,710	1,105 59.9%
Mayagüez	14,236	25,846	13,297 44.8%	33,003	13,554 45.7%	12,909	5,359 18.1%	14,398	263 0.9%	9,022	1,846 6.2%	2,045	13,710 46.2%
Rincón	19,907	29,671	2,611 52.0%	28,558	2,785 55.5%	13,590	932 18.6%	15,754	28 0.6%	N	153 3.0%	1,758	2,031 40.5%
Sabana Grande	17,319	25,961	3,584 50.8%	30,899	3,750 53.1%	12,567	1,131 16.0%	10,575	46 0.7%	6,448	367 5.2%	1,877	2,974 42.1%
San Germán	16,486	25,855	4,923 42.0%	34,242	6,120 52.2%	12,842	2,184 18.6%	18,070	- 0.0%	-	653 5.6%	2,318	5,298 45.2%
Puerto Rico	20,539	32,924	653,982 54.8%	39,496	536,261 45.0%	13,256	198,183 16.6%	17,845	5,527 0.5%	9,992	94,111 7.9%	2,476	478,550 40.1%

Fuente: US Census Bureau, American Community Survey, 5 - year estimates, (2015- 2019), Subject Table #DP03.

La Tabla 21 presenta los datos sobre el nivel de ingreso por familias en el Área Funcional de Mayagüez. El municipio con la mayor mediana de ingresos por familia en el Área Funcional de Mayagüez es Rincón con \$29,282 seguido de Hormigueros con \$23,658. Sin embargo, el municipio con la menor mediana de ingresos por familia es Maricao con \$15,335, seguido por Lajas con \$16,028. En Puerto Rico, la mayor cantidad de familias se encuentra en menos de \$10,000 en ingresos por familia. El municipio donde se registró familias con ingresos menores de \$10,000 es Mayagüez con un 29.3%, igual a 5,227 familias.



**Tabla 21. Nivel Ingresos por Familias Área Funcional de Mayagüez**

Área Geográfica	Familias	Menos de \$10,000	\$10,000 a \$14,999	\$15,000 a \$24,999	\$25,000 a \$34,999	\$35,000 a \$49,999	\$50,000 a \$74,999	\$75,000 a \$99,999	\$100,000 a \$149,999	\$150,000 a \$199,999	\$200,000 ó más	Mediana del ingreso de a familia (en dólares)	Media del ingreso de la familia (en dólares)
Añasco	6,309	1,260 20.0%	848 13.4%	1,268 20.1%	873 13.8%	915 14.5%	669 10.6%	195 3.1%	198 3.1%	37 0.6%	46 0.7%	23,543	32,207
Cabo Rojo	10,242	2,649 25.9%	1,183 11.6%	2,071 20.2%	1,400 13.7%	1,200 11.7%	1,021 10.0%	347 3.4%	248 2.4%	77 0.8%	46 0.4%	20,210	29,581
Hormigueros	4,028	736 18.3%	397 9.9%	1,041 25.8%	485 12.0%	622 15.4%	456 11.3%	159 3.9%	119 3.0%	5 0.1%	8 0.2%	23,658	33,366
Lajas	5,152	1,726 33.5%	734 14.2%	1,126 21.9%	550 10.7%	581 11.3%	285 5.5%	75 1.5%	53 1.0%	22 0.4%	- 0.0%	16,028	21,475
Las Marías	1,903	545 28.6%	311 16.3%	264 13.9%	225 11.8%	362 19.0%	146 7.7%	35 1.8%	15 0.8%	- 0.0%	- 0.0%	17,819	23,934
Maricao	1,347	561 41.6%	100 7.4%	240 17.8%	266 19.7%	108 8.0%	63 4.7%	9 0.7%	- 0.0%	- 0.0%	- 0.0%	15,355	18,110
Mayagüez	17,837	5,227 29.3%	1,854 10.4%	3,424 19.2%	1,923 10.8%	2,202 12.3%	1,595 8.9%	714 4.0%	516 2.9%	169 0.9%	213 1.2%	20,374	32,926
Rincón	2,930	519 17.7%	240 8.2%	454 15.5%	547 18.7%	512 17.5%	422 14.4%	108 3.7%	117 4.0%	11 0.4%	- 0.0%	29,282	35,065
Sabana Grande	4,823	926 19.2%	708 14.7%	1,062 22.0%	799 16.6%	569 11.8%	495 10.3%	125 2.6%	133 2.8%	- 0.0%	6 0.1%	21,946	29,831
San Germán	7,449	1,867 25.1%	853 11.5%	1,496 20.1%	1,218 16.4%	809 10.9%	727 9.8%	206 2.8%	182 2.4%	39 0.5%	52 0.7%	22,513	30,244
Puerto Rico	809,328	173,794 21.5%	79,344 9.8%	151,808 18.8%	110,833 13.7%	110,973 13.7%	96,407 11.9%	40,012 4.9%	28,001 3.5%	8,827 1.1%	9,329 1.2%	24,979	37,484

Fuente: US Census Bureau, American Community Survey, 5 - year estimates (2015- 2019), Subject Table #DP03.

### 2.4.8 Empleo en el Área Funcional y Puerto Rico

Según los datos de la encuesta de la comunidad 2015-2019 el Área Funcional de Mayagüez representa un 38.0% de la población de 16 años o más que están en la fuerza laboral. De ese porcentaje el municipio de Mayagüez es el que mayor cantidad de personas en la fuerza laboral posee, con un total de 24,954 personas, en cambio el municipio que menor cantidad de personas tiene en la fuerza laboral lo es Maricao con un total de 1,320 personas. Por otra parte, el municipio con la mayor tasa de desempleo lo fue Mayagüez con un 26.5%, en cambio el municipio de Las Marías fue el que mostro la tasa de desempleo menor con un 4.9%. De igual forma Mayagüez es el municipio del Área Funcional que ocupa el primer lugar en la población de 16 años o más fuera de la fuerza laboral con un 61.0%.

**Tabla 22. Condición de Empleo Área Funcional de Mayagüez**

Área Geográfica	Población de 16 años o más	En la fuerza laboral	Fuerza laboral civil	Empleada	Desempleada	Fuerzas Armadas	No en la fuerza laboral	Tasa de desempleo
Añasco	22,737	9,458	9,458	8,429	1,029	-	13,279	10.9%
		41.6%	41.6%	37.1%	4.5%	0.0%	58.4%	
Cabo Rojo	40,754	14,883	14,883	12,677	2,206	-	25,871	14.8%
		36.5%	36.5%	31.1%	5.4%	0.0%	63.5%	
Hormigueros	13,560	6,377	6,345	4,909	1,436	32	7,183	22.6%
		47.0%	46.8%	36.2%	10.6%	0.2%	53.0%	



Área Geográfica	Población de 16 años o más	En la fuerza laboral	Fuerza laboral civil	Empleada	Desempleada	Fuerzas Armadas	No en la fuerza laboral	Tasa de desempleo
Lajas	19,293	6,320	6,320	4,873	1,447	-	12,973	22.9%
		32.8%	32.8%	25.3%	7.5%	0.0%	67.2%	
Las Marías	6,812	2,281	2,281	2,170	111	-	4,531	4.9%
		33.5%	33.5%	31.9%	1.6%	0.0%	66.5%	
Maricao	5,100	1,320	1,320	1,200	120	-	3,780	9.1%
		25.9%	25.9%	23.5%	2.4%	0.0%	74.1%	
Mayagüez	63,917	24,954	24,900	18,307	6,593	54	38,963	26.5%
		39.0%	39.0%	28.6%	10.3%	0.1%	61.0%	
Rincón	11,883	5,032	5,019	4,654	365	13	6,851	7.3%
		42.3%	42.2%	39.2%	3.1%	0.1%	57.7%	
Sabana Grande	18,760	7,701	7,701	6,407	1,294	-	11,059	16.8%
		41.1%	41.1%	34.2%	6.9%	0.0%	58.9%	
San Germán	26,361	8,294	8,294	7,749	545	-	18,067	6.6%
		31.5%	31.5%	29.4%	2.1%	0.0%	68.5%	
AFM	229,177	86,620	86,521	71,375	15,146	99	142,557	17.4%
		38.0%	38.0%	31.1%	6.6%	0.04%	62.2%	
Puerto Rico	2,759,025	1,227,292	1,225,447	1,028,513	196,934	1,845	1,531,733	16.1%
		44.5%	44.4%	37.3%	7.1%	0.1%	55.5%	

Fuente: US Census Bureau, American Community Survey, 5 - year estimates, (2015-2019), Subject Table #DP03.

## 2.4.9 Empleo por Industria en el Área Funcional y Puerto Rico

Según los estimados de la Encuesta de la Comunidad del Censo Federal para el período de estimación 2015 – 2019, el Área Funcional de Mayagüez concentró una población civil empleada de 16 años o más de 71,375. Las industrias que más empleo generó en esta Área Funcional fueron las relacionadas a los servicios educativos, de cuidado de la salud y de asistencia social, el comercio al detalle y la manufactura. El municipio con mayor población civil empleada de 16 años o más es Mayagüez con un total de 18,307 personas, seguido por Cabo Rojo con un total de 12,677 personas. Por otro lado, el municipio con menor población civil empleada de 16 años o más es Maricao con 1,200 personas, seguido por Las Marías con 2,170 personas.

Tabla 23. Empleo por Sector Económico Área Funcional de Mayagüez

Área Geográfica	Población civil empleada de 16 años o más	Agricultura, silvicultura, caza y pesca, y minería	Construcción	Manufactura	Comercio al por mayor	Comercio al detal	Transportación, almacenaje y servicios públicos	Información	Finanzas y seguros, y bienes raíces y alquiler y arrendamiento	Servicios profesionales, científicos, gerenciales, administrativos y de	Servicios educativos, cuidado de la salud y asistencia	Artes, entretenimiento, recreación, hospedaje y servicios de alimentos	Otros servicios, a excepción de la administración pública	Administración pública
Añasco	8,429	172	541	1,720	138	1,302	179	145	193	705	1,424	1,103	392	415
		2.0%	6.4%	20.4%	1.6%	15.4%	2.1%	1.7%	2.3%	8.4%	16.9%	13.1%	4.7%	4.9%
Cabo Rojo	12,677	184	638	1,674	291	2,367	274	316	396	953	2,698	1,390	540	956
		1.5%	5.0%	13.2%	2.3%	18.7%	2.2%	2.5%	3.1%	7.5%	21.3%	11.0%	4.3%	7.5%
Hormigueros	4,909	67	163	362	164	745	119	59	296	427	1,416	473	184	434
		1.4%	3.3%	7.4%	3.3%	15.2%	2.4%	1.2%	6.0%	8.7%	28.8%	9.6%	3.7%	8.8%
Lajas	4,873	174	123	820	156	727	153	166	188	345	1,053	284	186	498
		3.6%	2.5%	16.8%	3.2%	14.9%	3.1%	3.4%	3.9%	7.1%	21.6%	5.8%	3.8%	10.2%



Área Geográfica	Población civil empleada de 16 años o más	Agricultura, silvicultura, caza y pesca, y minería	Construcción	Manufactura	Comercio al por mayor	Comercio al detal	Transportación, almacenamiento y servicios públicos	Información	Finanzas y seguros, y bienes raíces y alquiler y arrendamiento	Servicios profesionales, científicos, gerenciales, administrativos y de	Servicios educativos, cuidado de la salud y asistencia	Artes, entretenimiento, recreación, hospedaje y servicios de alimentos	Otros servicios, a excepción de la administración pública	Administración pública
Las Marías	2,170	160 7.4%	74 3.4%	211 9.7%	- 0.0%	163 7.5%	36 1.7%	- 0.0%	21 1.0%	80 3.7%	748 34.5%	173 8.0%	24 1.1%	480 22.1%
Maricao	1,200	287 23.9%	65 5.4%	209 17.4%	- 0.0%	57 4.8%	23 1.9%	21 1.8%	7 0.6%	35 2.9%	248 20.7%	72 6.0%	18 1.5%	158 13.2%
Mayagüez	18,307	72 0.4%	711 3.9%	1,435 7.8%	313 1.7%	2,993 16.3%	495 2.7%	311 1.7%	990 5.4%	1,620 8.8%	5,221 28.5%	1,820 9.9%	1,003 5.5%	1,323 7.2%
Rincón	4,654	86 1.8%	324 7.0%	436 9.4%	60 1.3%	568 12.2%	99 2.1%	55 1.2%	194 4.2%	543 11.7%	899 19.3%	714 15.3%	346 7.4%	330 7.1%
Sabana Grande	6,407	189 2.9%	199 3.1%	705 11.0%	34 0.5%	926 14.5%	56 0.9%	11 0.2%	295 4.6%	311 4.9%	1,695 26.5%	817 12.8%	375 5.9%	794 12.4%
San Germán	7,749	267 3.4%	247 3.2%	907 11.7%	317 4.1%	831 10.7%	448 5.8%	95 1.2%	205 2.6%	436 5.6%	2,280 29.4%	886 11.4%	153 2.0%	677 8.7%
AFM	71,375	1,658 2.3%	3,085 4.3%	8,479 12.0%	724 1.0%	10,679 15.0%	1,882 2.6%	493 0.7%	2,785 4.0%	5,455 7.6%	17,682 24.8%	7,732 11.0%	3,221 4.5%	6,065 8.5%
Puerto Rico	1,028,513	13,936 1.4%	56,014 5.4%	91,663 8.9%	28,158 2.7%	138,481 13.5%	38,603 3.8%	17,199 1.7%	55,670 5.4%	103,336 10.0%	239,446 23.3%	102,063 9.9%	55,059 5.4%	88,885 8.6%

Fuente: US Census Bureau, American Community Survey, 5 - year estimates, (2015- 2019), Subject Subject Table #DP03.

#### 2.4.10 Pobreza en el Área Funcional y Puerto Rico

La condición de pobreza es sufrida por un gran número personas que viven privadas de las oportunidades de progreso y bienestar que disfrutaban otros sectores de la sociedad. Más allá de lo necesario para el bienestar material, la pobreza significa la falta de acceso a oportunidades para el desarrollo humano, la inaccesibilidad a servicios de salud y a estándares de vida adecuados, expectativa de vida limitada y la falta de autoestima, consecuencia de las condiciones de vida y la falta de respeto de otras personas hacia los que viven en la pobreza, entre muchas otras consecuencias.<sup>3</sup>

Según los datos más recientes de la Encuesta de la Comunidad del Censo Federal para el período de estimación 2015 – 2019, se estimó que en Puerto Rico el 44.1 % de la población vivía bajo los estándares de pobreza. Esto representó el 40.3% de las familias puertorriqueñas.

Entre los diez (10) municipios que componen el Área Funcional de Mayagüez, en dos (2) de ellos se estimó que el porcentaje de individuos que viven bajo niveles de pobreza está por encima del 50% son Maricao y Lajas, lo que equivale a que cerca de 5 de cada 10 personas en estos municipios viven sumidos en la pobreza.

La condición de pobreza se hace más evidente en los individuos menores de 18 años y las familias cuyas jefas de familia sea una mujer sin un esposo presente. En el municipio de Lajas el 82.7% de los menores de 18 años se estima que sufre una vida de pobreza, similarmente en Maricao. En este último municipio, la pobreza también es patente en más del 50.0% de los individuos mayores de 18 años. Los municipios de

<sup>3</sup> (UNDP, 1997).



Lajas y Maricao también se destacan en tener el porcentaje más alto de familias que viven bajo el nivel de pobreza. Mayagüez ocupa el cuarto lugar en condición de pobreza de las familias y el tercer lugar de todas las personas respecto al AFM. Rincón muestra el por ciento más bajo en ambas variables en comparación con los demás municipios del AFM y Puerto Rico.

**Tabla 8. Condición de Pobreza Área Funcional de Mayagüez**

Área Geográfica	Todas las familias	Familias con jefe de hogar mujer, sin esposo presente	Familias de personas casadas	Todas las personas	Menores de 18 años	18 años o más
<b>Añasco</b>	43.5%	52.3%	34.8%	46.0%	55.3%	43.8%
<b>Cabo Rojo</b>	46.0%	64.0%	34.4%	51.1%	60.4%	49.0%
<b>Hormigueros</b>	39.3%	54.1%	28.4%	43.6%	60.0%	40.3%
<b>Lajas</b>	59.9%	71.7%	50.0%	63.2%	82.7%	58.8%
<b>Las Marías</b>	49.0%	77.5%	37.9%	50.6%	63.9%	47.1%
<b>Maricao</b>	58.2%	67.2%	<b>53.6%</b>	64.5%	82.0%	60.4%
<b>Mayagüez</b>	47.4%	64.7%	29.9%	53.9%	72.3%	50.0%
<b>Rincón</b>	34.3%	52.5%	24.9%	41.8%	56.6%	38.6%
<b>Sabana Grande</b>	44.3%	55.2%	38.7%	46.5%	44.2%	47.0%
<b>San Germán</b>	44.6%	57.5%	57.8%	50.7%	64.7%	47.4%
<b>Puerto Rico</b>	40.3%	58.2%	28.1%	44.1%	57.1%	40.9%

Fuente: US Census Bureau, American Community Survey, 5 - year estimates (2015-2019), Subject Table #DP03

**Gráfica 2. Condición de Pobreza de las Familias y las Personas de Municipios del Área Funcional de Mayagüez y Puerto Rico, 2015-2019 (Estimados a 5 años).**

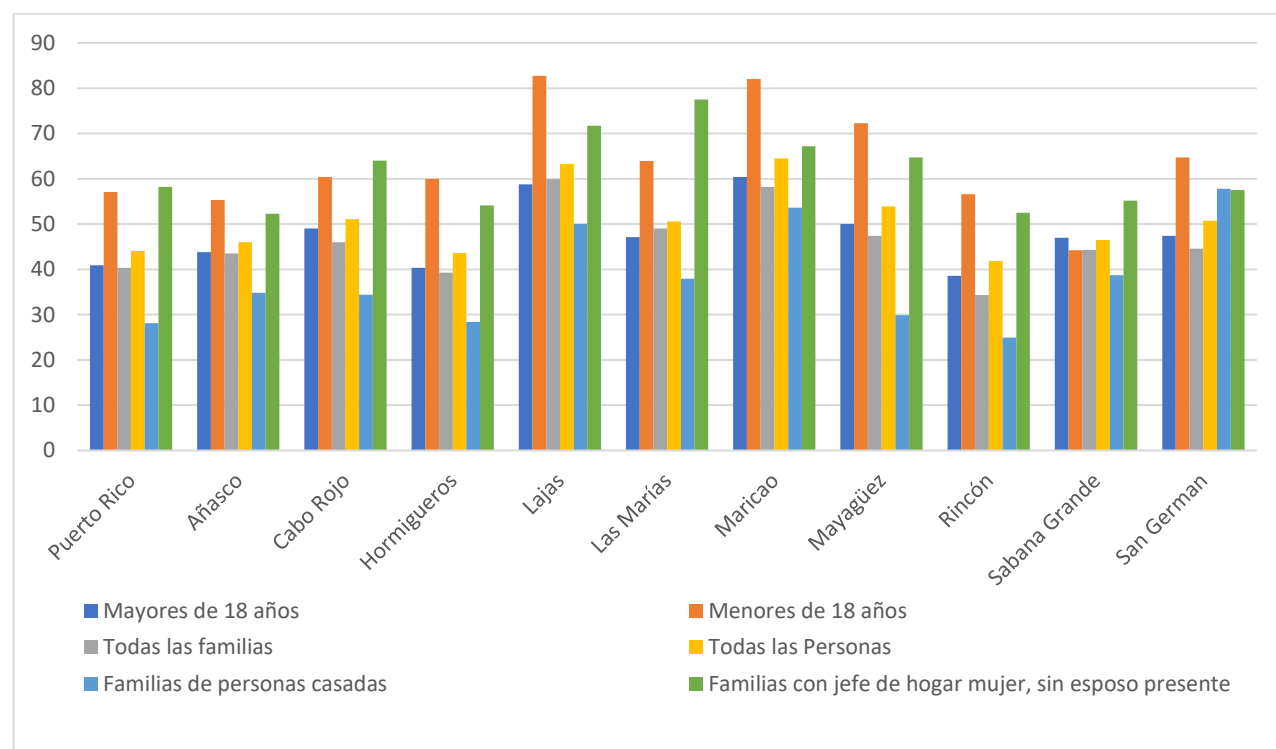

Fuente: Censo Federal, Encuesta sobre la Comunidad de Puerto Rico 2015-2019



## 2.4.11 Vivienda en el Área Funcional y Puerto Rico

Según los datos de los Estimados a cinco (5) años de la Encuesta de la Comunidad del Negociado del Censo Federal, para el período de estimación correspondiente al período 2015 – 2019, el número total de unidades de vivienda en Área Funcional de Mayagüez es 145,299 de las cuales el 66.3% están ocupadas y 33.7% están vacantes. Hormigueros es el municipio con mayor porcentaje de viviendas ocupadas, alcanzando un 81.8%. Por otro lado, se estimó que el Municipio de Cabo Rojo tiene menor ocupación de viviendas, con un 52.3%. Mayagüez, además, destaca como el municipio con mayor porcentaje de unidades de viviendas alquiladas, un 44.4%. Cabe resaltar que el Área Funcional de Mayagüez tiene el 9.3% del total de viviendas en Puerto Rico y para Mayagüez esa proporción es del 2.5%. En el caso de las viviendas vacantes, las proporciones están en 13.3% y 3% para el Área Funcional de Mayagüez y Municipio de Mayagüez respectivamente.

Tabla 24. Ocupación de la Vivienda

Área Geográfica	Total de unidades de vivienda	Unidades de vivienda ocupadas	Unidades de vivienda desocupadas	Tasa de vacancia de propietarios	Tasa de vacancia en alquiler	Viviendas Propias	Viviendas Alquiladas
Añasco	12,530	8,848	3,682	1.9	14.4	6,578	2,288
		70.6%	29.4%			74.2%	25.8%
Cabo Rojo	29,578	15,473	14,105	3.4	5.2	11,181	5,030
		52.3%	47.7%			69.0%	31.0%
Hormigueros	7,649	6,255	1,394	1.9	7.3	4,559	1,732
		81.8%	18.2%			72.5%	27.5%
Lajas	12,244	7,665	4,579	5.9	1.4	5,135	2,798
		62.6%	37.4%			64.7%	35.5%
Las Marías	3,895	2,708	1,187	1.9	0	2,064	661
		69.5%	30.5%			75.7%	24.3%
Maricao	2,592	1,846	746	2.4	1.4	1,380	493
		71.2%	28.8%			73.7%	26.3%
Mayagüez	40,869	29,682	11,187	5.1	13.1	16,429	13,113
		72.6%	27.4%			55.6%	44.4%
Rincón	9,404	5,018	4,386	4.2	26.5	3,739	1,691
		53.4%	46.6%			68.9%	31.1%
Sabana Grande	10,842	7,061	3,781	18.6	9.6	5,417	1,646
		65.1%	34.9%			76.7%	23.3%
San Germán	15,696	11,722	3,974	2.7	6.2	8,057	3,493
		74.7%	25.3%			69.8%	30.2%
AFM	145,299	96,278	49,021			64,539	32,945
		66.3%	33.7%			44%	34%
Puerto Rico	1,559,976	1,205,749	354,227	3.3	7.8	817,399	388,350
		77.3%	22.7%			67.8%	32.2%

Fuente: US Census Bureau, American Community Survey, 5 - year estimates (2015 - 2019) Subject Table #DP04.

La tabla 25 resalta los datos sobre la residencia hace 1 año o más para el Área Funcional de Mayagüez y los municipios que la componen. En este caso el municipio con mayor población residente de 1 año o más es Mayagüez con un total de 74,792. Para este municipio la característica con mayor población acumulada es residencia hace un año en la misma casa con un 88.9%. Esta característica se repite en el Área Funcional



de Mayagüez, con un 93.3% de la población con un año o más de residencia, al igual que a nivel de Puerto Rico con un 92.9% de la población que reside en la misma casa hace un año o más.

**Tabla 25. Residencia hace 1 año**

Área Geográfica	Población de 1 año o más	En la misma casa	En una casa diferente en PR o EU.	En Puerto Rico	En el mismo municipio	En un municipio diferente	En EU	En otro lugar
Añasco	26,747	25,914	833	631	457	174	202	-
		96.9%	3.1%	2.4%	1.7%	0.7%	0.8%	0.0%
Cabo Rojo	48,040	47,236	780	644	454	190	136	24
		98.3%	1.6%	1.3%	0.9%	0.4%	0.3%	0.0%
Hormigueros	15,901	14,705	1,188	1,073	564	509	115	8
		92.5%	7.5%	6.7%	3.5%	3.2%	0.7%	0.1%
Lajas	22,534	22,119	415	385	225	160	30	-
		98.2%	1.8%	1.7%	1.0%	0.7%	0.1%	0.0%
Las Marías	8,277	7,646	631	588	405	183	43	-
		92.4%	7.6%	7.1%	4.9%	2.2%	0.5%	0.0%
Maricao	6,032	5,336	609	576	446	130	33	87
		88.5%	10.1%	9.5%	7.4%	2.2%	0.5%	1.4%
Mayagüez	74,792	66,465	8,073	7,522	4,075	3,447	551	254
		88.9%	10.8%	10.1%	5.4%	4.6%	0.7%	0.3%
Rincón	13,993	13,239	754	409	244	165	345	-
		94.6%	5.4%	2.9%	1.7%	1.2%	2.5%	0.0%
Sabana Grande	22,375	21,245	1,130	1,083	904	179	47	-
		94.9%	5.1%	4.8%	4.0%	0.8%	0.2%	0.0%
San Germán	31,059	27,820	3,194	2,924	2,145	779	270	45
		89.6%	10.3%	9.4%	6.9%	2.5%	0.9%	0.1%
Área Funcional	269,750	251,725	17,607	15,835	9,919	5,916	1,772	418
		93.3%	6.5%	6.0%	3.7%	2.2%	0.7%	0.2%
Puerto Rico	3,294,557	3,062,019	228,188	204,630	125,986	78,644	23,558	4,350
		92.9%	6.9%	6.2%	3.8%	2.4%	0.7%	0.1%

Fuente: US Census Bureau, American Community Survey, 5 - year estimates (2015 - 2019) Subject Table #DP02PR.

**Gráfica 3. Porcentaje de Viviendas Ocupadas vs. Viviendas Vacantes para Mayagüez, Área Funcional Mayagüez y Puerto Rico, 2015-2019 (Estimados a 5 años)**

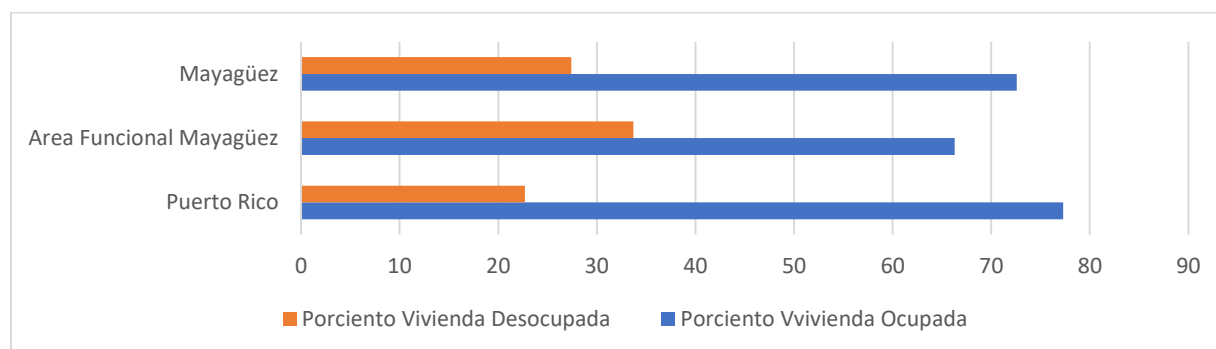

Fuente: Censo Federal, Encuesta sobre la Comunidad de Puerto Rico 2015-2019



Tabla 26. Vivienda 2010-2020 Área Funcional de Mayagüez

Municipios	2020	2010	Diferencia 2020-2010	Porcentaje de Cambio 2020-2010
Añasco	12,212	12,755	543	4.4%
Cabo Rojo	27,895	30,206	2,311	8.3%
Hormigueros	7,754	7,783	29	0.4%
Lajas	12,450	12,397	-53	-0.4%
Las Marías	3,878	3,987	109	2.8%
Maricao	2,322	2,740	418	18.0%
Mayagüez	41,118	42,825	1,707	4.2%
Rincón	9,108	9,694	586	6.4%
Sabana Grande	11,001	10,958	-43	-0.4%
San German	15,909	15,920	11	0.1%
AF-Mayagüez	143,647	149,265	5,618	3.9%
Puerto Rico	1,562,744	1,636,946	74,202	4.7%

Fuente: US Census Bureau 2010, 2020

En términos del total de vivienda para el Área Funcional de Mayagüez según los datos obtenidos del Censo para el 2010 y el 2020 ha habido una disminución en el total de unidades de vivienda siendo Maricao el municipio con mayor porcentaje de cambio para este renglón. Este patrón de cambio se ve reflejado de igual forma en el Área Funcional de Mayagüez con un 3.9% de cambio y a nivel de Puerto Rico con un 4.7%. Sin embargo, para los municipios de Lajas y Sabana Grande hubo una disminución de cambio de negativo 0.4% en el total de vivienda para ambos municipios.

Tabla 27. Características Seleccionadas de la Vivienda

Área Geográfica	Unidades de vivienda ocupadas	Faltan todas las facilidades sanitarias	Faltan todas las facilidades de cocina	Sin servicio telefónico disponible
Añasco	8,848	128	66	462
		1.4%	0.7%	5.2%
Cabo Rojo	15,473	195	117	1,059
		1.3%	0.8%	6.8%
Hormigueros	6,255	78	58	196
		1.2%	0.9%	3.1%
Lajas	7,665	168	29	303
		2.2%	0.4%	4.0%
Las Marías	2,708	39	18	121
		1.4%	0.7%	4.5%
Maricao	1,846	62	44	96
		3.4%	2.4%	5.2%
Mayagüez	29,682	412	365	1,300
		1.4%	1.2%	4.4%
Rincón	5,018	53	-	305
		1.1%	0.0%	6.1%
Sabana Grande	7,061	81	42	297
		1.1%	0.6%	4.2%



Área Geográfica	Unidades de vivienda ocupadas	Faltan todas las facilidades sanitarias	Faltan todas las facilidades de cocina	Sin servicio telefónico disponible
San Germán	11,722	275	273	387
		2.3%	2.3%	3.3%
AFM	96,278	1,491	315	4,526
		1.5%	0.33%	4.7%
Puerto Rico	1,192,654	17,916	17,285	48,009
		1.5%	1.4%	4.0%

Fuente: US Census Bureau, American Community Survey, 5 - year estimates (2015 - 2019) Subject Table #DP04.

Del total de viviendas ocupadas en el Área Funcional de Mayagüez, el 1.5% de ellas no cuentan con todas las facilidades sanitarias, siendo un total de 1,491 viviendas. El 0.33% de las viviendas no cuentan con las facilidades de cocina y el 4.7% de las viviendas ocupadas no cuentan con servicio telefónico disponible. El municipio donde mayor cantidad de vivienda no cuenta con facilidades de servicio sanitario es Mayagüez con 412 viviendas.

Para la tabla 28 se desglosa el valor de la vivienda para el Área Funcional de Mayagüez y sus municipios. En este caso el 41.3% de las viviendas en el Área Funcional tiene un valor de entre \$50,000-\$99,999. La mediana del valor de la vivienda para Puerto Rico es de \$111,500, sin embargo, Rincón tiene una mediana mayor con \$122,000.

Tabla 28. Valor de la Vivienda

Área Geográfica	Unidades ocupadas por el propietario	Menos de \$50,000	\$50,000 a \$99,999	\$100,000 a \$149,999	\$150,000 a \$199,999	\$200,000 a \$299,999	\$300,000 a \$499,999	\$500,000 a \$999,999	\$1,000,000 ó más	Mediana (en dólares)
Añasco	6,811	994	3,063	1,748	656	251	74	25	-	87,600
		14.6%	45.0%	25.7%	9.6%	3.7%	1.1%	0.4%	0.0%	
Cabo Rojo	10,007	1,144	3,330	3,222	1,222	862	179	40	8	107,500
		11.4%	33.3%	32.2%	12.2%	8.6%	1.8%	0.4%	0.1%	
Hormigueros	4,580	242	2,116	1,343	437	387	22	19	14	98,700
		5.3%	46.2%	29.3%	9.5%	8.4%	0.5%	0.4%	0.3%	
Lajas	4,602	793	2,068	1,107	246	290	33	65	-	86,900
		17.2%	44.9%	24.1%	5.3%	6.3%	0.7%	1.4%	0.0%	
Las Marías	1,940	453	877	374	140	96	-	-	-	84,800
		23.4%	45.2%	19.3%	7.2%	4.9%	0.0%	0.0%	0.0%	
Maricao	1,370	466	450	327	86	41	-	-	-	79,700
		34.0%	32.8%	23.9%	6.3%	3.0%	0.0%	0.0%	0.0%	
Mayagüez	16,931	2,048	6,897	3,530	1,946	1,672	611	200	27	96,700
		12.1%	40.7%	20.8%	11.5%	9.9%	3.6%	1.2%	0.2%	
Rincón	3,562	245	1,113	997	259	535	338	67	8	122,000
		6.9%	31.2%	28.0%	7.3%	15.0%	9.5%	1.9%	0.2%	
Sabana Grande	5,364	309	2,784	1,870	250	151	-	-	-	95,800
		5.8%	51.9%	34.9%	4.7%	2.8%	0.0%	0.0%	0.0%	
San Germán	8,312	1,638	3,542	1,563	698	189	345	116	221	82,300
		19.7%	42.6%	18.8%	8.4%	2.3%	4.2%	1.4%	2.7%	
AFM	63,479	8,332	26,240	16,081	5,940	4,474	345	116	221	-
		13.1%	41.3%	25.3%	9.4%	7.0%	0.54%	0.18%	0.35%	
Puerto Rico	812,625	71,833	271,381	234,698	125,397	70,776	26,462	7,923	4,155	111,500
		8.8%	33.4%	28.9%	15.4%	8.7%	3.3%	1.0%	0.5%	

Fuente: US Census Bureau, American Community Survey, 5 - year estimates (2015 - 2019) Subject Table #DP04.



En el Área Funcional de Mayagüez hay un total de 96,278 unidades de vivienda ocupada, siendo Mayagüez el municipio con el mayor total de unidades de vivienda ocupadas con 29,682, seguido por Cabo Rojo con 15,473. De estas unidades de vivienda ocupadas en el Área Funcional de Mayagüez el 17.2% se encuentra sin vehículo disponible. El 43.6% de las viviendas ocupadas en el Área Funcional cuentan con 1 vehículo disponible.

Tabla 29. Vehículos Disponibles

Área Geográfica	Unidades de vivienda ocupadas	Sin vehículos disponibles	1 vehículo disponible	2 vehículos disponibles	3 ó más vehículos disponibles
Añasco	8,848	1,132	3,595	2,871	1,250
		12.8%	40.6%	32.4%	14.1%
Cabo Rojo	15,473	2,104	6,918	4,647	1,804
		13.6%	44.7%	30.0%	11.7%
Hormigueros	6,255	1,081	2,608	1,678	888
		17.3%	41.7%	26.8%	14.2%
Lajas	7,665	1,254	3,325	2,433	653
		16.4%	43.4%	31.7%	8.5%
Las Marías	2,708	420	1,099	710	479
		15.5%	40.6%	26.2%	17.7%
Maricao	1,846	293	796	521	236
		15.9%	43.1%	28.2%	12.8%
Mayagüez	29,682	6,336	12,992	7,213	3,141
		21.3%	43.8%	24.3%	10.6%
Rincón	5,018	836	2,220	1,358	604
		16.7%	44.2%	27.1%	12.0%
Sabana Grande	7,061	979	3,444	2,063	575
		13.9%	48.8%	29.2%	8.1%
San Germán	11,722	2,162	4,971	3,106	1,483
		18.4%	42.4%	26.5%	12.7%
AFM	96,278	16,597	41,968	26,600	11,113
		17.2%	43.6%	27.6%	11.5%
Puerto Rico	1,192,654	191,450	506,522	345,618	149,064
		16.1%	42.5%	29.0%	12.5%

Fuente: US Census Bureau, American Community Survey, 5 - year estimates (2015 -2019) Subject Table #DP04.

## 2.5 Características Económicas del Área Funcional de Mayagüez

Hay distintos análisis económicos que pueden ayudar a visualizar los efectos y aportes que tiene una porción de un territorio dentro de una región. Entre estos análisis se encuentra la participación del sector en una región, la participación de la región en los sectores económicos, el coeficiente de localización, el coeficiente de especialización, el análisis de base económica, el multiplicador de cambio, el coeficiente de variación y el coeficiente de restructuración. En los subsiguientes temas se hará una descripción de estos



indicadores económicos utilizando información del Censo Económico del 2012 y 2022 y el Censo Agrícola del 2012 y 2022.

### 2.5.1. Características Económicas Generales

El Área Funcional de Mayagüez para el 2022 generó un valor productivo de 6 mil millones de dólares, según los datos del Censo Económico del 2022 y el Censo Agrícola del 2022. De este valor productivo hay que destacar la aportación que hicieron municipios tales como Mayagüez, Añasco y San Germán. Entre estos tres municipios se generó siete décimas partes del valor productivo del Área Funcional al alcanzar los 4.9 mil millones de dólares. Este valor representa un 70.8% del valor productivo del Área Funcional. El Municipio de Añasco aportó al Área Funcional un valor productivo de 874 millones de dólares. Tal cantidad representa un 12.6 por ciento del valor productivo del Área Funcional.

**Tabla 30. Valor Productivo del Área Funcional de Mayagüez para el 2022**

Municipios	Año Censo	Valor en Ventas (1,000)				
		Agricultura y Materias Primas	Manufactura	Servicios	Conocimiento	Total
Añasco	2022	2,651	548,817	312,760	10,185	874,413
	2012	3,307	400,145	266,989	D	670,441
Cabo Rojo	2022	10,548	180,431	462,469	766	654,214
	2012	4,968	236,103	288,063	212	529,346
Hormigueros	2022	1,525	76,822	518,438	1,220	598,005
	2012	1,346	12,628	146,309	D	160,283
Lajas	2022	13,298	89,391	152,333	994	256,016
	2012	9,731	32,106	77,315	D	119,152
Las Marías	2022	301	7,432	28,837	0	36,570
	2012	3,926	D	15,957	0	19,883
Maricao	2022	19	0	13,579	0	13,598
	2012	5,348	D	997	0	6,345
Mayagüez	2022	2,998	468,308	2,723,626	102,326	3,297,258
	2012	3,629	656,122	5,467,169	58,484	6,185,404
Rincón	2022	2,118	17,870	189,966	7,452	217,406
	2012	1,488	D	80,357	D	81,845
Sabana Grande	2022	3,180	114,190	136,580	236	254,186
	2012	2,842	186,420	63,012	50	252,324
San Germán	2022	6,620	163,066	573,841	11,606	755,133
	2012	2,674	259,920	681,132	1,521	945,247
Total AFM	2022	43,259	1,666,327	5,112,429	134,785	6,956,800
	2012	39,258	1,783,444	7,087,300	60,267	8,970,269

**Fuente:** US Census Bureau (2022) Economic Census, San Juan: US Census Bureau and USDA (2022) Agriculture Census, Washington DC: US Department of Agriculture.



En comparación con el Censo Económico y Agrícola del 2012 la economía del Área Funcional de Mayagüez ha sufrido un decrecimiento ya que de un valor productivo de 8 mil millones se ha pasado a una economía de 6 mil millones. No obstante, hay que destacar que la mayoría de los municipios del Área Funcional experimentaron crecimiento económico excepto Mayagüez y San Germán. En el caso de Mayagüez se experimentó un cambio porcentual de un negativo 46.7% y en el caso de San Germán un cambio negativo de un 20.1%. Mayagüez como municipio eje del Área Funcional perdió casi dos quintas partes de su economía en 10 años. En el caso de Sabana Grande el cambio porcentual fue de positivo de 0.73%.

### 2.5.2. Participación de los municipios del ÁFM en los sectores económicos

Basado en la conversión de los valores productivos a porcentos en el Área Funcional de Mayagüez se puede establecer que los servicios es el sector económico principal de la región al producir un 73.49% del valor productivo. Este patrón regional se muestra muy parecido a nivel de los municipios del Área Funcional de Mayagüez cuando en siete de estos se alcanzan porcentajes sobre los 70% en el valor productivo del sector de servicios. Solamente difiere de esta tendencia los municipios de Añasco, Lajas y Sabana Grande al generar respectivamente 35.7%, 59.5% y 53.7%. Estos porcentajes más reducidos en el sector de los servicios se debe a que estos municipios tienen una importante actividad en la manufactura. En el caso de Añasco las actividades manufactureras representan un 62.7% de las actividades productivas del Municipio. En el caso de Lajas la manufactura representa un 34.9% de su economía y en Sabana Grande un 44.9%.

**Tabla 31. Participación de AFM y sus municipios en los sectores productivos**

Municipio	Agricultura y Materias Primas	Manufactura	Servicios	Conocimiento
Añasco	0.30%	62.76%	35.77%	1.16%
Cabo Rojo	1.61%	27.58%	70.69%	0.12%
Hormigueros	0.26%	12.85%	86.69%	0.20%
Lajas	5.19%	34.92%	59.50%	0.39%
Las Marías	0.82%	20.32%	78.85%	0.00%
Maricao	0.14%	0.00%	99.86%	0.00%
Mayagüez	0.09%	14.20%	82.60%	3.10%
Rincón	0.97%	8.22%	87.38%	3.43%
Sabana Grande	1.25%	44.92%	53.73%	0.09%
San Germán	0.88%	21.59%	75.99%	1.54%
Total AFM	0.62%	23.95%	73.49%	1.94%

Fuente: Elaboración para el documento.

Las actividades primarias como agricultura y extracción de materias primas solo constituyeron un 0.62% del valor de producción de la región. Este sector, aunque tiene una baja participación en el valor productivo de la región, constituye un activo que podría incrementarse en el futuro. Por otro lado, hay que destacar que Lajas es el municipio con más altos porcentaje en el sector primario.



En relación con el sector del conocimiento su participación en el valor productivo del Área Funcional fue de 1.94%. Es una aportación reducida con respecto a otros sectores, pero mayor que el de la agricultura. Dentro de este sector hay que destacar municipios donde esta actividad es porcentualmente mayor a la de la región. Estos municipios son Mayagüez con un 3.10% de su economía y Rincón con 3.43%. En el caso de Añasco y San Germán sus porcentajes se acercaron al de la Región.

En Sabana Grande el sector económico prevaeciente es el de los servicios, pero con un fuerte sector de manufactura. La manufactura constituye el 44.9% de su economía y los servicios un 53.7%. En ese sentido el municipio se va alineando con la tendencia de su Área Funcional.

### 2.5.3. Participación del AFM en los sectores económicos

A nivel general en el Área Funcional de Mayagüez son tres los municipios que hicieron los mayores aportes al valor productivo en el año 2022. Estos municipios son: Mayagüez con un 47.4%, Añasco con un 12.57% y San Germán con un 10.85%. El municipio que menos aportó al valor productivo del AFM fue Maricao con un 0.20%. Otro municipio que tuvo un bajo porcentaje de aportación al valor productivo del AFM fue Las Marías con 0.53%.

A nivel del sector productivo de agricultura y de materias primas hay dos municipios que sumados aportan más del 50 por ciento del valor productivo del Área Funcional de Mayagüez. El municipio con más alto porcentaje fue Lajas con un 30.74%, seguido de Cabo Rojo con 24.38%. Excepto San Germán, con un 15% del valor productivo en la agricultura y materias primas, los demás municipios no pasan del 10%. El municipio que menos aportación tuvo en este sector productivo fue Maricao con un porcentaje de 0.04%.

A nivel manufacturero dos municipios fueron los que más aporte tuvieron al valor productivo de este sector económico, los mismos fueron: Añasco y Mayagüez. El líder indiscutible en la producción manufacturera del Área Funcional de Mayagüez lo obtuvo Añasco al generar el 32.94% del valor productivo de este sector económico. Mayagüez se ubica en una segunda posición al generar un 28.10% del valor productivo de este sector económico. Los municipios que menos aportaron a la manufactura fueron Maricao y Las Marías ya que para el 2022 mostraron tener porcentajes por debajo del 1% en este sector.

En el sector de los servicios Mayagüez se destaca como líder de la actividad al generar el 75.92% del valor productivo del Área Funcional. Excepto San German con un 11.2% y Hormigueros con un 10.14% los demás municipios estuvieron por debajo del 10% del valor productivo del sector. El municipio con más pobre desempeño en los servicios fue Maricao con 0.27%.

En el nivel del conocimiento despunta Mayagüez con un porcentaje de 47.4% del valor productivo del sector. Ciertamente la ubicación del Recinto Universitario de Mayagüez y otras universidades privadas en el área hacen que actividades relacionadas con la información y la educación despusnten en este Municipio. En segunda posición queda San German con un porcentaje 8.6 y Añasco en tercer lugar con 7.5%. Los municipios que no hicieron aportes al sector del conocimiento fueron Maricao y Las Marías al no registrar valores en información y educación.



Tabla 32. Participación del AFM en los Sectores Económicos

Municipio	Agricultura y Materias Primas	Manufactura	Servicios	Conocimiento	Total
Añasco	6.13%	32.94%	6.12%	7.56%	12.57%
Cabo Rojo	24.38%	10.83%	9.05%	0.57%	9.40%
Hormigueros	3.53%	4.61%	10.14%	0.91%	8.60%
Lajas	30.74%	5.36%	2.98%	0.74%	3.68%
Las Marías	0.70%	0.45%	0.56%	0.00%	0.53%
Maricao	0.04%	0.00%	0.27%	0.00%	0.20%
Mayagüez	6.93%	28.10%	53.27%	75.92%	47.40%
Rincón	4.90%	1.07%	3.72%	5.53%	3.13%
Sabana Grande	7.35%	6.85%	2.67%	0.18%	3.65%
San Germán	15.30%	9.79%	11.22%	8.61%	10.85%
Total AFM	100.00%	100.00%	100.00%	100.00%	100.00%

Fuente: Elaboración para el documento.

#### 2.5.4. Coeficiente de Localización

El coeficiente de localización es una medida de la especialización relativa o interregional. El mismo indica la relación entre la participación del sector económico en el municipio y la participación del mismo sector en el total de la región. Se toma como patrón de referencia el comportamiento de la región para comparar la estructura sectorial del municipio. Un coeficiente menor a uno significa que la especialización está por debajo de la especialización de la región, si es igual a uno es una especialización similar al de la región y si es mayor a uno es una especialización por encima de la que se experimenta en la región.

En el Área Funcional de Mayagüez se puede advertir que hay una especialización baja en el sector de los servicios ya que la mayoría de los municipios estuvieron cercanos a un 1%. No obstante, hay tres municipios que no tuvieron especialización en el área de servicios al estar por debajo de la región como Añasco, Lajas y Sabana Grande. De todos estos Añasco fue el más distante a la especialización de la región con un coeficiente de 0.49 y Sabana Grande le sigue con un 0.73.

En el ámbito de la manufactura San Germán y Cabo Rojo tuvieron especializaciones similares a los de su Área Funcional al estar cercano a un coeficiente de 1. Tres municipios tuvieron valores sobre la especialización de la región contándose entre estos Añasco, Sabana Grande y Lajas. De los tres destaca Añasco con un coeficiente de 2.62. Los restantes cinco municipios tienen coeficientes menores a uno por lo cual su especialización está por debajo al de la región en este sector.

Es interesante que en el sector de la agricultura y las materias primas hay seis municipios que tiene valores de especialización superiores a los de la región. Tanto Lajas, Cabo Rojo, Sabana Grande, Las Marías, Rincón y San Germán mostraron tener coeficientes sobre uno. No obstante, hay que destacar que el valor más alto fue alcanzado por Lajas con 8.35.



En el ámbito del conocimiento los coeficientes de la mayoría de los municipios estuvieron por debajo de uno. Por lo tanto, Seis municipios estuvieron por debajo de la especialización que ha tenido el Área Funcional de Mayagüez en este sector. En este ámbito los valores que estuvieron sobre uno fueron alcanzados por Mayagüez y Rincón.

**Tabla 33. Coeficiente de Localización en los Municipios del AFM**

Municipio	Agricultura y Materias Primas	Manufactura	Servicios	Conocimiento
Añasco	0.49	2.62	0.49	0.60
Cabo Rojo	2.59	1.15	0.96	0.06
Hormigueros	0.41	0.54	1.18	0.11
Lajas	8.35	1.46	0.81	0.20
Las Marías	1.33	0.85	1.07	0.00
Maricao	0.23	0.00	1.36	0.00
Mayagüez	0.15	0.59	1.12	1.60
Rincón	1.57	0.34	1.19	1.77
Sabana Grande	2.01	1.88	0.73	0.05
San Germán	1.41	0.90	1.03	0.79

Fuente: Elaboración para el documento.

### 2.5.5. Coeficiente de Especialización

El coeficiente de especialización muestra el grado de similitud que tiene la estructura económica de los municipios con la estructura económica del área Funcional. Dicho coeficiente muestra el parecido de la estructura del municipio con la región o país en la medida en que se acerca a cero; mientras más se alejan los valores de cero es más distante el parecido. Este coeficiente se mueve en el rango de (0 a 1). Por otro lado, es una medida de especialización al analizar la diversificación relativa que tienen los territorios. En la medida que los valores tienden a 1 hay mayor especialización del municipio y viceversa, hay mayor grado de diversificación si se tiende a cero.

En general los municipios del Área Funcional de Mayagüez mostraron para el 2022 tener estructuras económicas similares a las de su región al estar más cercanas a cero. No obstante, hay dos Municipios que tienen coeficientes más distantes de cero como: Rincón y Añasco. Estos municipios están en la dirección de diversificarse con relación a su región.



Tabla 34. Coeficiente de Especialización en el AFM y sus Municipios

Municipio	Agricultura y Materias Primas	Manufactura	Servicios	Conocimiento	Total
Añasco	0.05	0.28	0.24	0.01	0.29
Cabo Rojo	0.04	0.07	0.11	0.00	0.11
Hormigueros	0.05	0.22	0.27	0.00	0.27
Lajas	0.00	0.00	0.00	0.00	0.00
Las Marías	0.04	0.15	0.19	0.00	0.19
Maricao	0.05	0.35	0.40	0.00	0.40
Mayagüez	0.05	0.21	0.23	0.03	0.26
Rincón	0.04	0.27	0.28	0.03	0.31
Sabana Grande	0.04	0.10	0.06	0.00	0.10
San Germán	0.04	0.13	0.16	0.01	0.18

Fuente: Elaboración para el documento.

### 2.5.6. Base Económica y Multiplicador

El análisis de base económica regional es un modelo que busca determinar la capacidad de exportación que tiene un sector dentro de una región. Básicamente, el análisis identifica si la producción de un territorio responde a un consumo local, requiere de importaciones o genera excedentes exportables. Valores negativos implican la necesidad de importación, valores iguales a cero economías de auto consumo y valores positivos excedentes que son exportados.

En el caso del Área Funcional de Mayagüez todos los municipios arrojaron valores positivos lo cual significa que son economías con comportamientos de exportación en producción. Sin embargo, Añasco y Mayagüez tienen capacidades de exportación más altas que otros municipios del Área Funcional. Los niveles más bajos en exportación la obtuvieron municipios como Las Marías y Maricao.

Por otro lado, hay que apuntar que todos los municipios mostraron tener sectores económicos importantes donde destacan en exportaciones y sectores donde se requiere de importaciones. En el área agrícola, a pesar de ser un sector con el valor más bajo en producción para el 2022, seis de los municipios del Área Funcional mostraron tener capacidad de exportación en este sector. Solamente los municipios de Añasco, Hormiguero, Maricao y Mayagüez mostraron necesidad de importación en este sector.

En el sector manufacturero la mitad de los municipios del Área Funcional mostraron necesidad de importación de esta actividad al tener valores negativos. Solamente, cuatro municipios mostraron ser estructuras productivas exportadoras en este sector. Entre los municipios que tuvieron valores positivos se encuentran Añasco, Cabo Rojos, Lajas y Sabana Grande. De los cuatro destacan la capacidad exportadora de Añasco.

En el sector de servicios, seis municipios del Área Funcional mostraron capacidad para la exportación. De estos Municipios destaca Mayagüez con el valor más alto. Por otro lado, Cuatro municipios tienen



necesidad de importaciones en el sector de los servicios. Estos municipios son: Añasco, Cabo Rojos, Lajas y Sabana Grande.

En el sector del conocimiento la mayoría de los municipios muestra necesidad de importaciones al tener números negativos. Mayagüez y Rincón fueron los únicos municipios que arrojaron valores positivos en este sector económico.

Sabana Grande al igual que la mayoría de los municipios del Área Funcional de Mayagüez mostró una importante capacidad exportadora. En este municipio los valores positivos fueron obtenidos en el sector de agricultura y Manufactura, por lo cual, se manifiesta su capacidad de exportación en ambos sectores. No obstante, en el área de servicio y conocimiento todavía requiere de importaciones

**Tabla 35. Base Económica y Multiplicador de los Municipios del AFM**

Municipio	Agricultura y Materias Primas	Manufactura	Servicios	Conocimiento	Total	Multiplicador
Añasco	-2,786.76	339,373.40	-329,830.27	-6,756.37	339,373.40	3.5
Cabo Rojo	6,479.76	23,730.48	-18,301.14	-11,909.11	30,210.25	8.9
Hormigueros	-2,193.47	-66,415.12	78,974.68	-10,366.09	78,974.68	3.7
Lajas	11,705.82	28,068.84	-35,808.46	-3,966.20	39,774.66	0.0
Las Marías	74.03	-1,327.53	1,962.04	0.00	2,036.07	5.2
Maricao	-65.19	0.00	3,585.80	0.00	3,585.80	2.5
Mayagüez	-17,505.09	-321,467.48	300,529.52	38,443.05	338,972.57	3.9
Rincón	766.59	-34,204.27	30,197.83	3,239.84	34,204.27	2.6
Sabana Grande	1,599.87	53,306.01	-50,217.13	-4,688.75	54,905.88	10.0
San Germán	1,924.43	-17,807.18	18,907.13	-3,024.38	20,831.56	5.7

Fuente: Elaboración para el documento.

El multiplicador básico regional mide el impacto que tiene un cambio en el nivel de la actividad básica en la estructura económica de la Región. A medida que el valor del multiplicador sea más alto mayor será el impacto de la región en los cambios de las actividades básicas, así mismo será más semejante la estructura económica del municipio con el de la región.

El valor del multiplicador más alto lo obtuvo el municipio de Sabana Grande, implicando que el Área Funcional de Mayagüez tiene un gran impacto en las actividades que se desarrollan en el Municipio. Otros dos Municipios que están altamente impactados por la región son Las Marías y San German.

### 2.5.7. Variación

El coeficiente de variación es un indicador donde se compara la evolución que ha tenido el desarrollo económico de los sectores en un periodo de tiempo. Refleja una variación entre una fecha base y otra. Este indicador revela crecimiento si el valor es mayor de uno, estancamiento si es igual a uno y caída si es



menor de uno. En el caso del Área Funcional de Mayagüez la mayoría de los municipios han mostrado condiciones de crecimiento al tener valores sobre uno. No obstante, hay que destacar dos municipios que mostraron condiciones de caída y estancamiento. Tanto Mayagüez como San German tuvieron reducciones en sus valores productivos llevando a los coeficientes a estar por debajo de uno. En el caso de Sabana Grande su valor se mantuvo constantes mostrando una condición de estancamiento.

Al analizar los distintos sectores se pueden observar crecimientos importantes en varios municipios del Área Funcional. En el sector de la agricultura Cabo Rojo y San Germán destacan con valores sobre 1. En la manufactura son importante los crecimientos que han tenido Hormigueros y Lajas en una década. En los servicios a pesar de que Mayagüez es el coloso en la generación de valor productivo para este sector en una década ha experimentado una perdida y caída del mismo con valores por debajo de uno. No obstante, hay que destacar el crecimiento que están teniendo municipios como Maricao, Hormigueros, Rincón y Sabana Grande en los servicios. En el campo del conocimiento llama la atención el crecimiento que están teniendo municipios como San Germán, Cabo Rojo y Sabana Grande. Estos municipios exhiben mayores condiciones de crecimiento que Mayagüez que se mantuvo cercano a un coeficiente de uno.

**Tabla 36. Variación en los Municipios del AFM entre el año 2012 y 2022**

Municipio	Agricultura y Materias Primas	Manufactura	Servicios	Conocimiento	Total
Añasco	0.802	1.372	1.171	NV	1.304
Cabo Rojo	2.123	0.764	1.605	3.613	1.236
Hormigueros	1.133	6.083	3.543	NV	3.731
Lajas	1.367	2.784	1.970	NV	2.149
Las Marías	0.077	NV	1.807	NV	1.839
Maricao	0.004	NV	13.620	NV	2.143
Mayagüez	0.826	0.714	0.498	1.750	0.533
Rincón	1.423	NV	2.364	NV	2.656
Sabana Grande	1.119	0.613	2.168	4.720	1.007
San Germán	2.475	0.627	0.842	7.631	0.799

Fuente: Elaboración para el documento.

NV: No Valor

### 2.5.8. Restructuración

El coeficiente de Restructuración es un indicador donde se compara la evolución que ha tenido el desarrollo económico de los sectores en un periodo de tiempo. Refleja una variación entre una fecha base y otra. Este indicador revela si existe una mayor restructuración de su economía cuando el valor este más cerca de cero. En el caso del Área Funcional de Mayagüez la mitad de los municipios muestran procesos de restructuración económica al tener varios valores cercanos a cero. No obstante, cinco municipios tienen valores que empiezan a alejarse del cero los mismos son: Maricao, Sabana Grande, Las Marías, Cabo Rojo y Rincón. El valor más alejado de una restructuración es Maricao ya que está más cerca de uno. Sabana Grande y Las Marías les siguen, pero con valores de 0.29 y 0.2.



**Tabla 37. Coeficiente de Reestructuración en los Municipios del AFM entre el año 2012 y 2022**

Municipio	Agricultura y Materias Primas	Manufactura	Servicios	Conocimiento	Total
Añasco	0.002	0.031	0.041	0.012	0.042
Cabo Rojo	0.007	0.170	0.163	0.001	0.170
Hormigueros	0.006	0.050	0.046	0.002	0.052
Lajas	0.030	0.080	0.054	0.004	0.084
Las Marías	0.189	0.203	0.014	0.000	0.203
Maricao	0.841	0.000	0.841	0.000	0.841
Mayagüez	0.000	0.036	0.058	0.022	0.058
Rincón	0.008	0.082	0.108	0.034	0.116
Sabana Grande	0.001	0.290	0.288	0.001	0.290
San Germán	0.006	0.059	0.039	0.014	0.059

Fuente: Elaboración para el documento.



## SECCIÓN III: EL MUNICIPIO EN LA ACTUALIDAD

### 3.1 Características Físico-Ambientales

#### 3.1.1 Fisiografía

La topografía del municipio de Sabana Grande varía de muy escarpado a ondulado. Las carreteras PR-2 y la PR-368, definen una línea a partir de la cual comienza hacia el norte a aumentar gradualmente las pendientes y hacia el sur a declinar.

Hacia el norte, el relieve es muy escarpado, pues entre el Municipio de Sabana Grande y el municipio de Maricao corre la Cordillera Central; caracterizándose por alturas que alcanzan hasta los 800 metros (2,624 pies) sobre el nivel del mar. En el centro y sur se localizan terrenos semi-llanos y llanos que forman parte de los Valles de Guanajibo y Lajas.

Entre los accidentes topográficos más representativos en los diferentes barrios, que componen el Municipio encontramos: Hacia el área norte, en barrio Santana se encuentran elevaciones como la Loma de la Caridad de 566 metros (1,856.48 pies), el Cerro El Comején, de 494 metros (1,620.32 pies) y el Monte Palmero de 319 metros, (1,046 pies) de altura sobre el nivel del mar.

En el área central-sur del Municipio, formando parte del Barrio Rincón, está el Cerro Plato de Colimar con elevaciones de 435 metros (1,426 pies); y al sur los cerros: La Torre, en el Barrio Susúa; Cerro de los Bonelli en el Barrio Rayo y Cerro Franchón, en el Barrio Machuchal, respectivamente de 316 metros (1,046 pies), 229 metros (751 pies) y 200 metros (656 pies) de altura sobre el nivel del Mar. (ver mapa topográfico).

**Tabla 38. Terrenos Escarpados (Pendientes mayores del 35%)**

Municipio	Área Total Cuerdas	Terrenos Escarpados Cuerdas	Por ciento
Sabana Grande	23,932.22	12,751	53.27%

Fuente: JP (2024) Capa de Terrenos Escarpados, San Juan: Junta de Planificación.



Mapa 20. Mapa de Relieve del Municipio de Sabana Grande

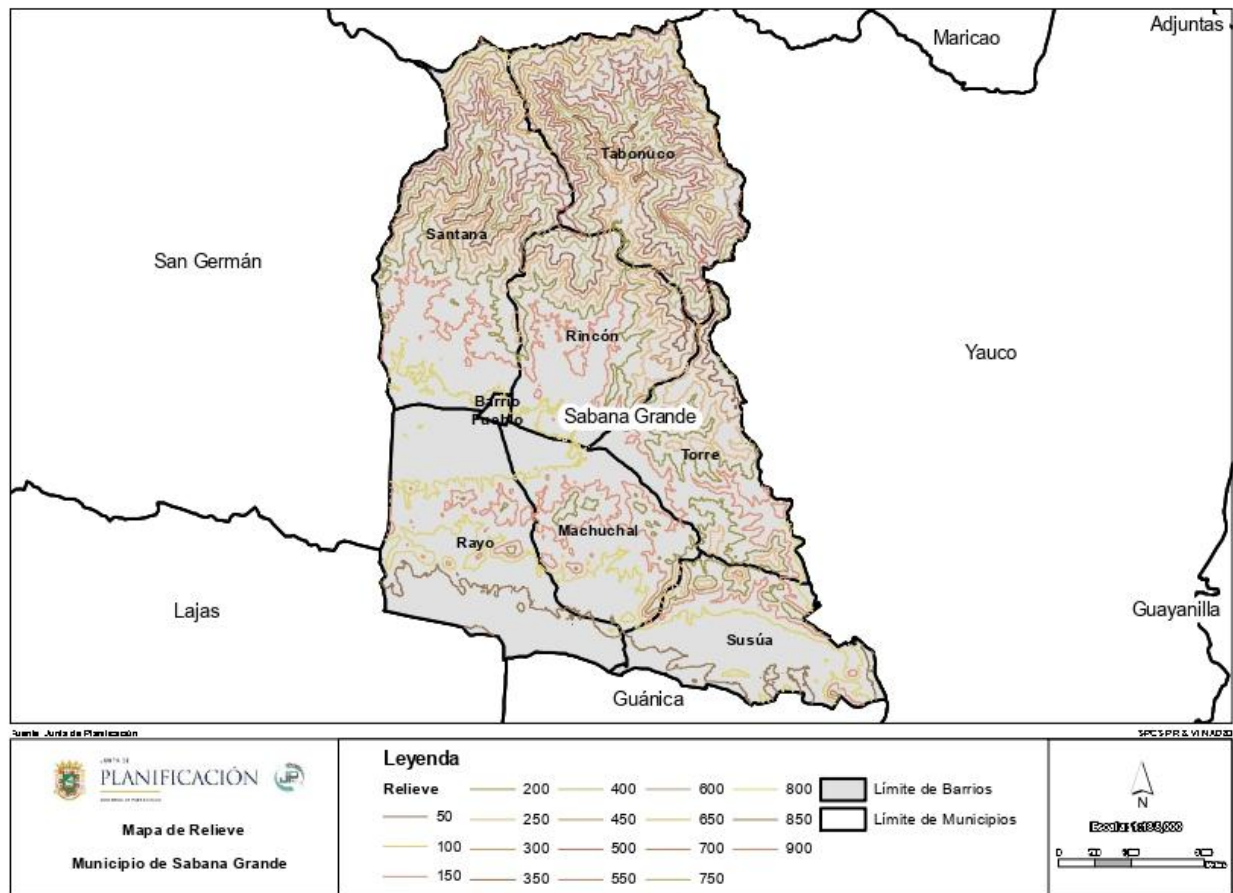

### 3.1.2 Tipos de Suelo

Los suelos de Sabana Grande son mayormente aluviales y fértiles, adaptados a la transición climática entre zonas húmedas y secas. Se ubican en la región de los Valles Costeros del Oeste, caracterizada por terrenos fértiles y abundantes lluvias de mayo a noviembre, con sequías de diciembre a marzo. Además, la zona presenta suelos volcánicos y de serpentinita, especialmente en el bosque de transición entre Guánica y Maricao. En el Municipio hay 60 tipos de Suelo que pertenecen a 32 series de Suelo. Las principales series de suelo son:

- **Serpentinita:** Estos suelos cubren un 29% del territorio de Sabana Grande. Los suelos serpentiniticos, derivados de rocas ultramáficas como la serpentinita, presentan características químicas y físicas distintivas que los hacen únicos. Son conocidos por su baja fertilidad, alto contenido de metales como níquel y cromo, y bajos niveles de nutrientes esenciales como calcio, nitrógeno y fósforo. Estas características influyen en la vegetación que puede crecer en estos suelos, favoreciendo especies adaptadas a condiciones extremas.



- **Descalabrado:** Estos suelos cubren un 17% del territorio de Sabana Grande. Son suelos poco profundos, bien drenados y con rocas, que se encuentran en áreas de fuertes pendientes, típicamente asociadas a rocas volcánicas descompuestas. Estos suelos son propensos a la erosión y presentan una rápida escorrentía. Los mismos se encuentran en pendientes de 12 a 60 por ciento. Debido a la inclinación en que se encuentran son suelos susceptibles a erosión, por lo cual, se recomienda su uso para pastos y algunos tipos de cultivos de víveres.
- **Caguabo:** Estos son suelos poco profundos que cubren 8% de los terrenos del Municipio. Los mismos están bien drenados y tienen una permeabilidad moderada. Están conformados por residuos de textura fina de rocas volcánicas. Estos se encuentran en pendientes con inclinaciones de 20 a 60%, por lo cual, es susceptible a erosión, pero sirven para el cultivo de víveres y pastos.
- **Quebrada:** Estos son suelos poco profundos que cubren 7% de los terrenos del Municipio. Los mismos se caracterizan por ser ácidos, de baja fertilidad y con una textura gruesa. Además, suelen estar ubicados en áreas húmedas bajo vegetación boscosa y formarse a partir de materiales parentales con textura gruesa. Los mismos se encuentran en pendientes de 12 a 60 por ciento.
- **Múcara:** Estos suelos de profundidad moderada cubren un 6% del territorio de Sabana Grande. Están bien drenados y tienen una permeabilidad moderada. Los mismos están formados de residuos de rocas plutónicas, principalmente cuarzo, diorita y granodiorita. Los mismos se encuentran en pendientes de 12 a 60 por ciento. Debido a la inclinación en que se encuentran son suelos susceptibles a erosión, por lo cual, se recomienda su uso para pastos y algunos tipos de cultivos de víveres.

Estas cinco series de suelo cubren el 67 por ciento de la superficie del Municipio de Sabana Grande. El restante 33 por ciento está compuesto de series como: Fraternidad, Jacana, Montegrando, San Germán, Maresua y Otras. A continuación, tabla de las series y tipos de suelo con su extensión territorial.

**Tabla 39. Series y Tipos de Suelo**

Serie	Tipos	Área Km <sup>2</sup>	Cuerdas	%
Caguabo	CbF2	8.00	2034.34	8.50%
Cartagena	Ca	0.01	3.22	0.01%
Coloso	Cn	0.37	94.66	0.40%
Consumo	CoE, CoF2	0.16	40.25	0.17%
Descalabrado	DeC, DeD DeF	16.44	4182.18	17.48%
Dique	Du	0.05	12.22	0.05%
Fe	Fe	0.03	6.46	0.03%
Fraternidad	FrA.FrB, FvA, FvB	4.60	1170.34	4.89%
Humatas	HmE2, HmF2, HuE	1.40	356.33	1.49%



Serie	Tipos	Área Km <sup>2</sup>	Cuerdas	%
Jacana	JaB, JaC, JaC2, JaD2, JcB, JcC	4.44	1129.40	4.72%
Lares	LaB2	0.23	57.65	0.24%
Limestone	Lo, Lr	0.55	139.82	0.58%
Los Guineos	LuD2, LuF2	0.09	22.49	0.09%
Mabi	MaB	0.06	14.17	0.06%
Maresua	MoD2, MoF2	2.22	564.47	2.36%
Maricao	MrF2	0.73	185.72	0.78%
Montegrando	MvC	3.34	849.54	3.55%
Morado	MwE2, MwF2	0.43	110.05	0.46%
Mucara	MxC, MxD2, MxE2, MxF2	6.55	1667.23	6.97%
Nipe	NcD2	0.25	64.26	0.27%
Pozo Blanco	PzB, PzC	0.09	22.75	0.10%
Quebrada	QuD2, QuE2, QuF2	6.62	1685.22	7.04%
Reilly	Re	1.45	370.12	1.55%
Riverwash	Rr	0.53	135.77	0.57%
Rosario	RsD2, RsE2, RsF2	1.26	321.36	1.34%
San Anton	Sa, Sc, Se	0.62	157.68	0.66%
San German	SgD, SgF	3.33	848.10	3.54%
Santa Marta	SmE2	0.06	15.27	0.06%
Serpentinite Outcrop	So	27.38	6966.76	29.11%
Toa	ToA	0.89	225.42	0.94%
Vayas	Va	0.01	3.05	0.01%
Volcanic Rock Land	Vo	1.13	286.36	1.20%
Water	W	0.02	4.44	0.02%
SNS	SNS	0.73	185.11	0.77%
Total		94.06	23932.22	100.00%

**Fuente:** Información obtenida de USDA (1975) Soil Survey of Mayaguez Area of Western Puerto Rico, San Juan: United States Department of Agriculture and University of Puerto Rico.



Mapa 21. Tipos de Suelos

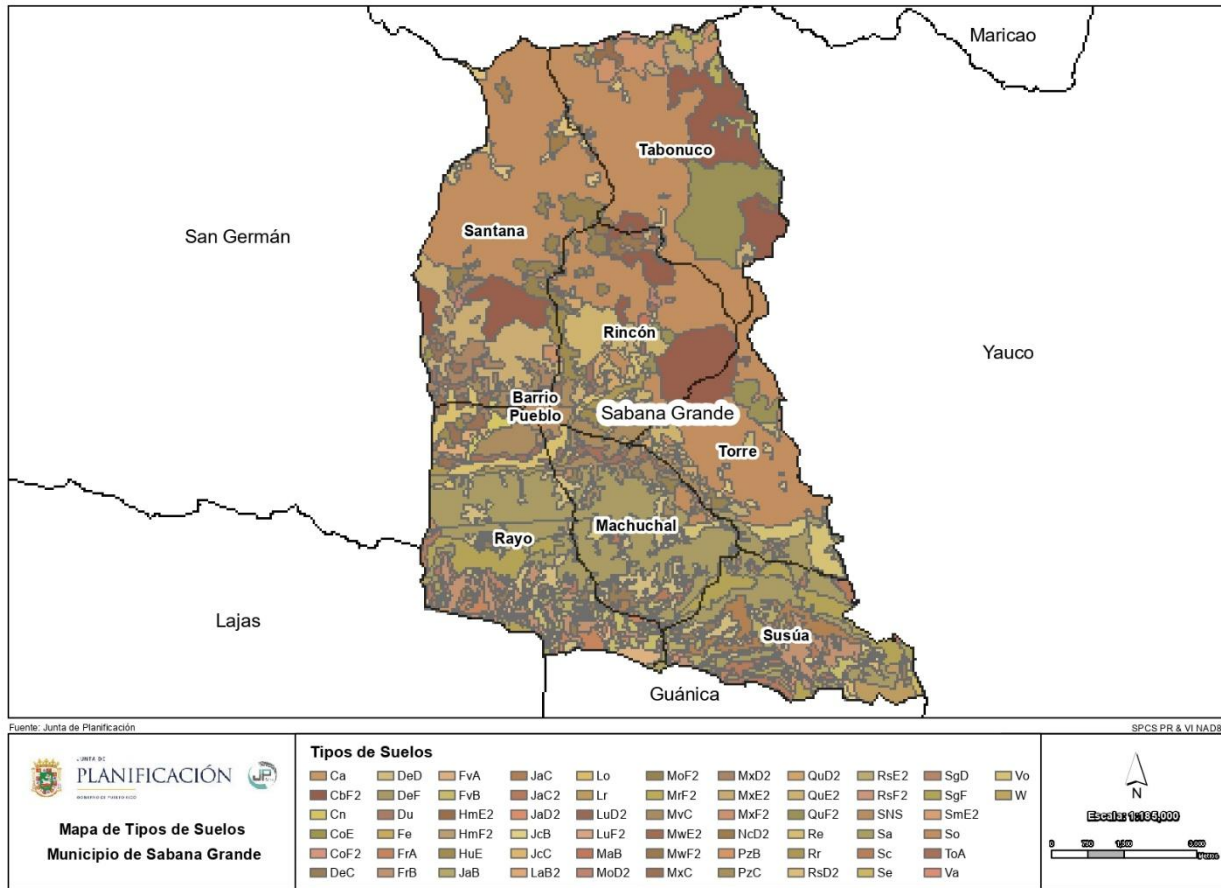

### 3.1.3 Hidrografía

El municipio de Sabana Grande tiene una red fluvial de 175.52 kilómetros lineales compuesta por varios ríos y quebradas. En las montañas del municipio de Sabana Grande, nacen ríos como Río Cruces, Río Grande, Río Flores, Río Loco que fluyen hacia el sur y oeste del municipio. En los terrenos llanos del municipio se desarrollan los Ríos Guanajibo, Grande de Esteros, Cañas y el Canal de Riego. No obstante, el río más importante del Municipio es el Guanajibo, el cual al bordear las zonas urbanas toma una dirección hacia el oeste.

El Río Guanajibo se origina en el área del Monte del Estado en la zona de los Bosques de Maricao y Susúa, a elevaciones de hasta 2,470 pies sobre el nivel del mar. Los tributarios principales en suelos de Sabana Grande son ríos Grande, Coco, Grande de Esteros, Flores, Cruces y Cupeyes. Estos tributarios son a su vez alimentados por varias quebradas de caudal abundante, incluyendo las quebradas Honda, Barnecet, Agustina y Culebra. Los ríos indicados convergen en el Río Guanajibo al norte de Sabana Grande, fluyendo hacia el oeste hasta la vecindad de San Germán y Hormigueros hasta que desemboca en el Pasaje de Mona al sur de Mayagüez.

Aunque en el Municipio hay nueve subcuencas hidrográficas, dos de ellas son el inicio de las áreas de captación de varios ríos como el Río: Guaba y Yauco. Las Principales cuencas del Municipio están atadas a



al Río Guanajibo y el Canal de Riego. La cuenca de mayor extensión es la del Río Guanajibo que cubre 62.58 kilómetros cuadrados del Municipio o el 66.5% del territorio. La segunda cuenca es la del Canal de Riego en la zona del valle agrícola la cual tiene un área superficial de 31.42 kilómetros cuadrados que representan un 33.4%.

**Tabla 40. Cuenas Hidrográficas**

Cuenas	Subcuenas	Kilómetros Cuadrados	%	%
Cuenca Río Guanajibo	Río Cruces	18.21	19.36	66.53
	Río Cupeyes	0.04	0.04	
	Río Grande	25.38	26.98	
	Río Guanajibo	18.95	20.15	
Cuenca Quebrada Boquerón a Río Loco	Valle de Lajas	24.15	25.67	33.40
	Río Loco hasta la represa	1.63	1.73	
	Río Loco después de la represa	5.65	6.00	
Cuenca Río Grande de Añasco	Río Guaba	0.06	0.06	0.06
Cuenca Río Yauco a Río Tallaboa	Río Yauco a Represa	0.00	0.00	0.00

**Fuente:** Información obtenida de la Capa de Cuenas Hidrográficas definidas por USGS.

**Mapa 22. Mapa de Ríos y Quebradas**

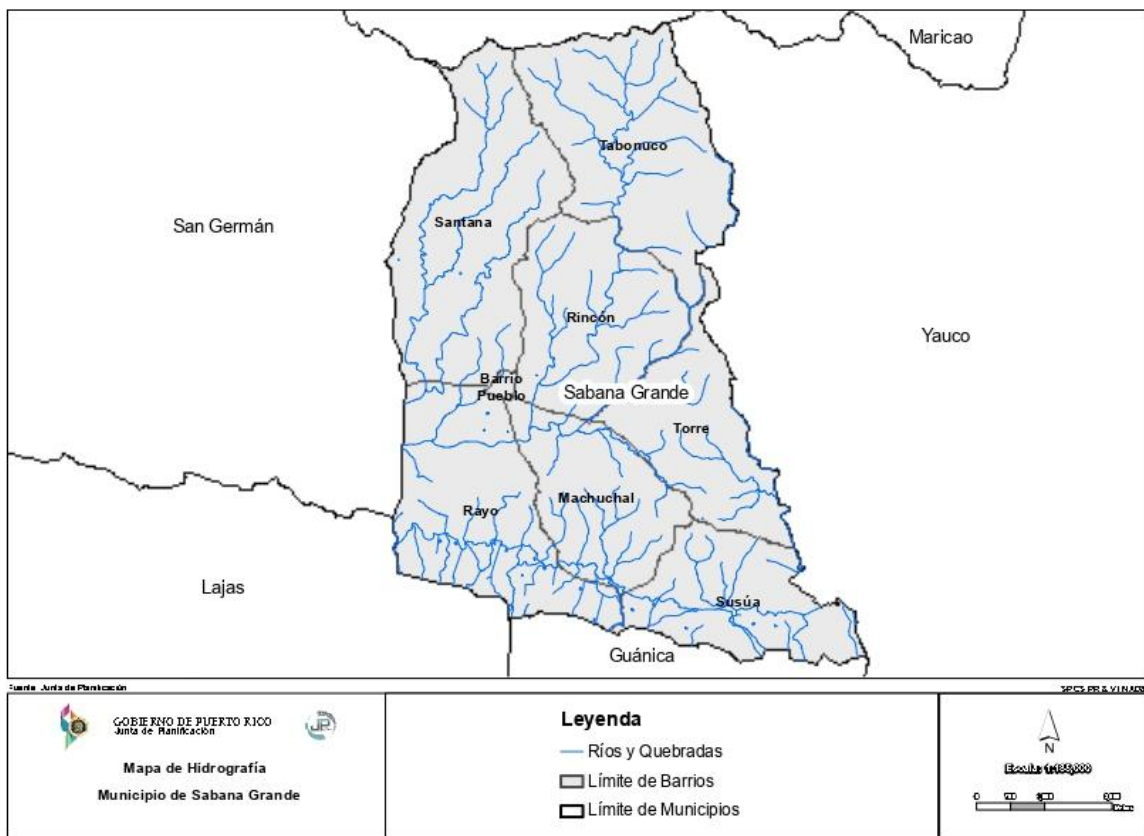



Mapa 23. Mapa de Cuencas, Ríos y Quebradas

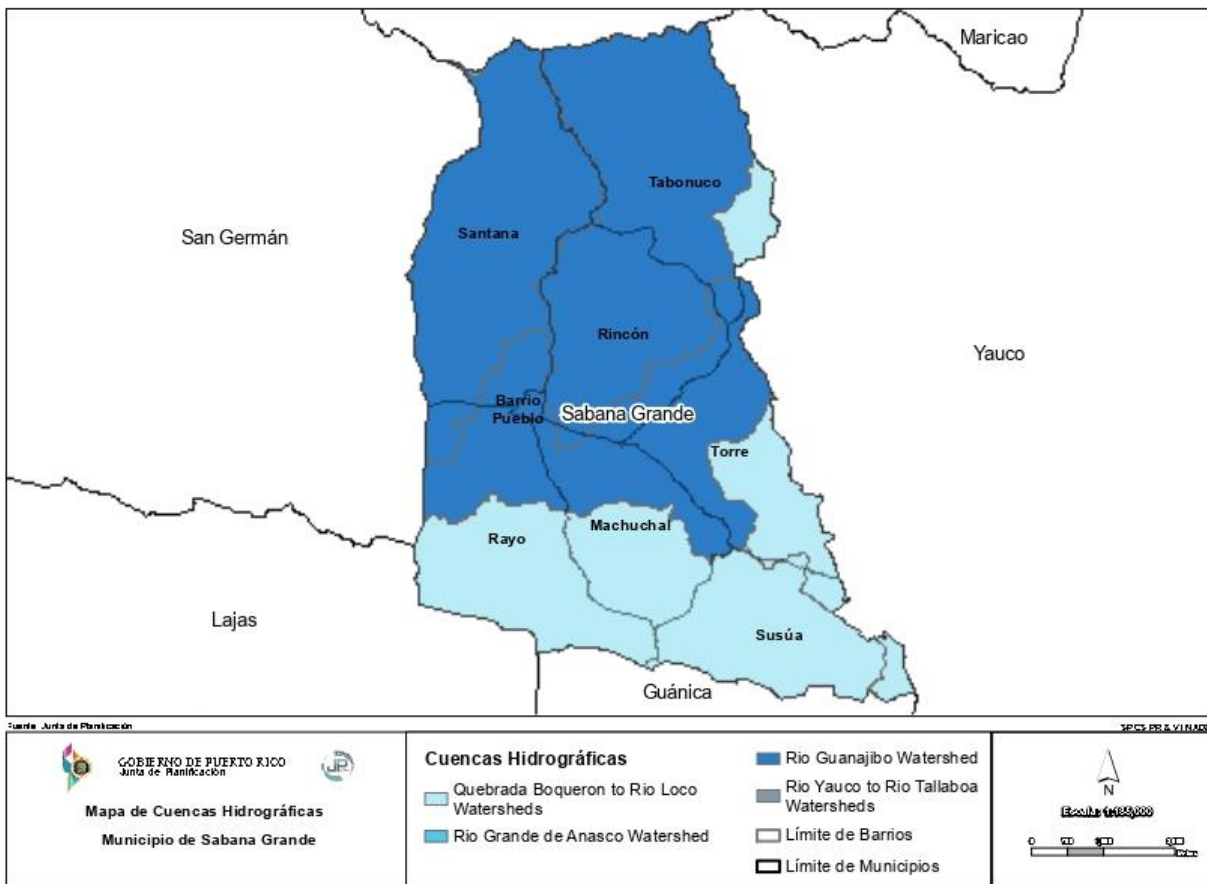

### 3.1.4 Clima

#### 3.1.3.1 Temperatura

El clima de Puerto Rico está dominado a nivel regional por la influencia oceánica tropical y los vientos alisios. Esta combinación ha hecho que prevalezca un clima tropical marino que está grandemente influenciado por el efecto orográfico del interior montañoso central. El área geográfica donde está ubicado el Municipio de Sabana Grande, como es casi toda la isla de Puerto Rico, la temperatura promedio anual tiene una pequeña variación, siendo esta menor, en las áreas al sur más cercanas a la costa. La temperatura promedio anual en el territorio municipal, fluctúa entre los 70 grados Fahrenheit y los 80 grados Fahrenheit.

En la parte norte del Municipio, coincidiendo con la zona más montañoso, el clima es cálido y subhúmedo. En el área central, el clima es cálido y húmedo y en la parte sur, colindando con el Valle de Lajas el clima es cálido y seco. Los vientos son constantes y su movimiento normalmente es del este-suroeste.



### 3.1.3.2 Precipitación

En la isla de Puerto Rico, a pesar de la extensión tan pequeña, el régimen de lluvia es muy variado; el mismo está directamente relacionado con la topografía. En general en toda la zona Oeste, donde está ubicado el territorio de Sabana Grande, el promedio anual de precipitación es alto; la época de mayor lluvia se produce en los meses de mayo a noviembre. Los datos en los archivos de la Estación Meteorológica de Mayagüez indican que en toda esta área el promedio de número de días de lluvia al año es de 115 días.

El territorio de Sabana Grande en específico, la lluvia es abundante generalmente en los meses de abril a noviembre y escasa de diciembre a marzo, con un promedio anual de 56 pulgadas de agua. La zona montañosa del norte es la que recibe más lluvia, con un promedio anual de 75 pulgadas; la zona sur coincide con la zona del Valle de Lajas es la que se recibe menos lluvia, recibiendo un promedio de 45 pulgadas al año. En el área central el promedio anual es entre 55 y 65 pulgadas.

### 3.1.5 Geología

La geología general a través del municipio de Sabana Grande consiste en rocas intrusivas y volcánicas de los periodos terciario al Cretácico. Las rocas estratificadas se han depositado mayormente en las cimas montañosas del Municipio y están compuestas de serpentinita. Las rocas volcánicas, por otro lado, están compuestas de fragmentos de origen volcánico que se depositan y consolidan después de erupciones explosivas.

Las formaciones o grupos de rocas más importantes de Sabana Grande son la Formación Serpentinitas, Pozos y Sabana Grande que entre los tres cubren el 66.7% del territorio municipal. La Formación de Serpentinita cubre un 33.4% del territorio. Estas y otras formaciones que se reconocen a lo largo del Municipio se describen más en detalle en la tabla siguiente y en el mapa geológico. A continuación, las formaciones más importantes del Municipio:

**Kjs (Serpentinita):** tiene una extensión de 31.4 km<sup>2</sup> que están compuesta de roca ampliamente fracturada y cizallada, compuesta principalmente de materiales serpentínicos. Se observan contornos difusos de piroxeno y granos de olivino en algunos especímenes.

**Kpob (Formación Pozos):** tiene una extensión de 15.8 km<sup>2</sup> que está compuesta principalmente por rocas sedimentarias, con presencia de areniscas y lutitas, que se depositaron durante el período Cretácico. Estas rocas se formaron en un ambiente marino somero, con influencia de corrientes fluviales y zonas costeras.

**Ks (Formación Sabana Grande):** Cubre un área de 11.36 km<sup>2</sup> dentro del Municipio y está compuesta por rocas volcánicas y sedimentarias del Cretácico Superior al Terciario Inferior. Las rocas volcánicas incluyen lavas, tobas y brechas volcánicas, que son testimonio de la actividad volcánica intensa durante la formación de la isla. Las rocas sedimentarias están intercaladas con las rocas volcánicas y están compuestas por lutitas, areniscas y calizas, que se depositaron en ambientes marinos.



**Qa (Aluvi3n):** Cubre un 1rea de 14.5 km<sup>2</sup> y est1 compuesto principalmente de dep3sitos cuaternarios, de materiales detr3ticos como arena, grava y limo, depositados por r3os y corrientes fluviales. Estos dep3sitos suelen encontrarse en llanuras costeras, valles fluviales y 1reas bajas, y pueden formar ac3uiferos de importancia.

**Ke (Formaci3n El Rayo):** Cubre un 1rea de 13.3 km<sup>2</sup> y est1 compuesto de rocas sedimentarias, principalmente calizas y lutitas, depositadas en un ambiente marino poco profundo durante el Oligoceno.

Mapa 24. Mapa Geol3gico

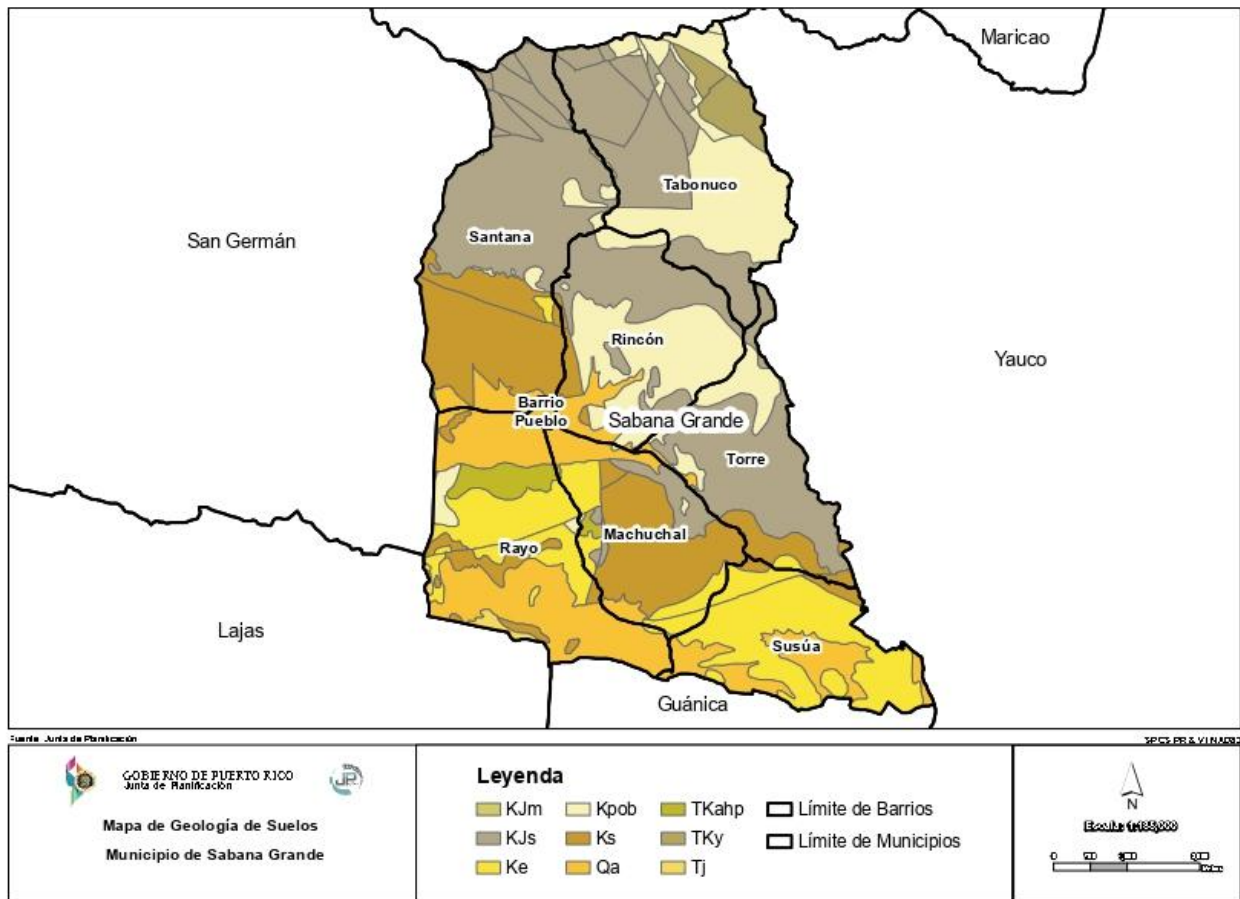



**Tabla 41. Características de las Principales Formaciones Geológicas**

Símbolo	Formaciones	Area km <sup>2</sup>	Cuerdas	%
Ke	Formación El Rayo	13.33	3,391.40	14.17%
KJm	Mariquita Chert	0.06	15.11	0.06%
KJs	Serpetinita	31.42	7,994.67	33.41%
Kpob	Formación Pozas	15.83	4,026.58	16.82%
Ks	Formación Sabana Grande	15.55	3,955.62	16.53%
Qa	Aluvion	14.53	3,695.76	15.44%
Tj	Formación Jicara	0.47	119.66	0.50%
TKahp	Pórfido de augita-hornblenda	1.32	336.71	1.41%
TKy	Formación Yauco	1.56	396.70	1.66%
Total		71.71	23,932.22	100.00%

**Fuente:** Información obtenida de Volckmann, R. P. (1984) Geologic map of the San German Quadrangle, Puerto Rico, San Juan: United States Geological Survey y Krushensky R.D. and Monroe W.H. (1979) Geologic map of the Yauco y Punta Verraco Quadrangle, Puerto Rico, San Juan: United States Geological Survey.

### 3.1.6 Reservas Naturales y Agrícolas

#### 3.1.4.1 Bosque Estatal de Maricao

De acuerdo con las Hojas de Nuestro Ambiente del Departamento de Recursos Naturales y Ambientales (2008), el Bosque Estatal de Maricao fue creado mediante proclama el 22 de diciembre de 1919, Boletín Administrativo Núm. 159. Éste ha sido el único bosque de terreno alto creado por proclama del entonces gobernador Arthur Yager.

El Bosque cubre una extensión territorial de 10,803 cuerdas ó 4,251 hectáreas y se encuentra en la porción oeste de la Cordillera Central, en una zona de lluvia. Está ubicado entre los municipios de San Germán, Sabana Grande y Maricao en varios segmentos separados. La elevación varía desde aproximadamente 15 a 900 metros sobre el nivel del mar. Este Bosque ofrece bellísimas vistas panorámicas, del interior de la isla hasta las costas sudoeste de Puerto Rico. En días claros y despejados puede verse desde las refinerías de Peñuelas hasta la ciudad de Mayagüez y mar afuera hasta Isla de Mona.

Se han distinguido cinco asociaciones de vegetación agrupadas en tres zonas bioclimáticas de vida: Bosque húmedo subtropical (32.9%), bosque muy húmedo subtropical (65%) y bosque montano bajo (1.9%). Entre las especies de plantas protegidas por el Reglamento Núm. 6766, Reglamento para regir las especies vulnerables y en peligro de extinción en el Estado Libre Asociado de Puerto Rico, se encuentran: higüero de sierra (*Crescentia portoricensis*), Puerto Rico Manjack (*Cordia bellonis*), Gesnneria pauciflora, palo de rosa (*Ottoschulzia rhodoxylon*) y la orquídea (*Cranichis ricartii*).

Se han registrado sobre 70 especies de aves, de las que 15 son endémicas. De hecho, éste es el único lugar donde ocurre la reinita de bosque enano (*Dendroica angelae*) y la reinita mariposera (*Dendroica adelaidae*). De las especies protegidas por el Reglamento 6766, se identifican: la especie *Atlantea tulita* es la única de nuestras especies de mariposa endémica que se encuentra en peligro de extinción.

En el municipio de Sabana Grande, el Bosque de Maricao cubre una extensión de 3,083.73 cuerdas o 12.12 kilómetros cuadrados que representan el 30.3% del territorio. Estos terrenos están ubicados en los barrios Santana y Tabonuco.



### 3.1.4.2 Bosque Estatal de Susúa

De acuerdo con las Hojas de Nuestro Ambiente del Departamento de Recursos Naturales y Ambientales (2007), los terrenos del Bosque Estatal de Susúa fueron adquiridos en 1935 por la entonces Administración de Reconstrucción de Puerto Rico (PRRA), de conformidad con la enmienda (27 abril de 1921) a la Ley de Bosque de 1917, que le concedía poderes para adquirir terrenos, a través de mecanismos como la compra, donación, legado y expropiación, para ampliar los bosques insulares. Esta tarea estaba a cargo de la División Forestal de la PRRA, que posteriormente pasa al DRNA. Al presente, a este Bosque le aplican todas las disposiciones de la Ley de Bosques de Puerto Rico (Ley Núm. 133 de 1 de julio de 1975, según enmendada). El Bosque Estatal de Susúa se encuentra en la zona de vida de bosque húmedo subtropical. Este bosque de 3,302 cuerdas (12.98 kilómetros cuadrados) está ubicado entre los municipios de Yauco y Sabana Grande en la falda de la Cordillera Central, al sudoeste de Puerto Rico.

La vegetación del Bosque no sólo presenta la transición climática de una zona húmeda a seca, sino que también muestra una combinación de suelos volcánicos y de serpentinita. Este bosque es un ecotono entre el bosque seco de Guánica y el bosque húmedo de Maricao, lo que lo hace único entre los demás bosques estatales. Susúa es un Bosque poco estudiado, pero se le ha atribuido un alto endemismo de plantas y una alta diversidad de especies, a pesar de la naturaleza empobrecida de los suelos derivados de serpentinita. Una de las especies endémicas presentes en este bosque estatal, *Calliandra locoensis*, es conocida en todo el mundo de su existencia sólo en este bosque hasta el presente. Por otro lado, se han identificado recursos arqueológicos y se espera que futuras investigaciones determinen si Susúa fue el nombre de una cacica.

La vegetación nativa del Bosque está representada por 157 especies arbóreas de las que 18 especies son raras o en peligro de extinción. Entre las especies protegidas por el reglamento Núm. 6766 (Reglamento para regir las especies exóticas y en peligro de extinción) se encuentran: palo de rosa (*Ottoschulzia rhodoxylon*), en peligro crítico, cobana negra (*Stahlia monosperma*), vulnerable. y higuero de sierra (*Crescentia portoricensis*), en peligro crítico.

Entre la fauna protegida por Reglamento Núm. 6766, se puede observar: el guabairo (*Caprimulgus noctiterus*), en peligro y el murciélago rojo (*Stenoderma rufum*), clasificado vulnerable. La avifauna del Bosque está representada por 44 especies. Los reptiles observados en el bosque son las siguanas, Ameiva exsul y la *Pholidoscelis wetmorei*. De los anfibios, podemos encontrar a los *Eleutherodactylus antillensis* (coquí churí), *Eleutherodactylus cochranae* (coquí pitito), *Eleutherodactylus brittoni* (coquí de las hierbas), *Eleutherodactylus wightmanae*.

En el municipio de Sabana Grande, el Bosque de Susúa cubre una extensión de 723.17 cuerdas o 2.84 kilómetros cuadrados que representan el 21.9% del territorio. Estos terrenos están ubicados en los barrios Tabonuco, Rincón y Torre.

### 3.1.4.3 Reserva Agrícola del Valle de Lajas

La Reserva Agrícola fue creada para proteger el valle y sus inmediaciones de desarrollos urbanos y promover el cultivo de los terrenos del valle. Su protección se logra mediante la aprobación de la Ley Núm. 277 de 20 de agosto de 1999 también conocida como la *Ley de la Reserva Agrícola del Valle de Lajas* (ELA, 1999). Esta ley ordenó a la Junta de Planificación, en coordinación con el Departamento de Agricultura, el



promulgar y adoptar una resolución de zonificación especial. El documento de esta zona especial fue adoptado por la Junta de Planificación el 19 de junio de 2014 con la resolución JP-RA-57.

El Valle de Lajas es una de las cuencas costeras de mayor tamaño en la Isla. El mismo se extiende aproximadamente 28.9 kilómetros de este a oeste, desde Guánica hasta Boquerón, y hasta 4.8 kilómetros de sur a norte desde la Sierra Bermeja hasta la zona urbana del municipio de Lajas. Este valle está comprendido por un área superficial de 102,000 cuerdas de terreno, de las cuales sobre 17,000 cuerdas cuentan con acceso al sistema de riego con unos 298 predios autorizados. Dentro de dicho Valle existen además áreas llanas, con acceso a facilidades de riego que las convierten en terrenos de alto valor para actividades agrícolas. Los agricultores utilizan los terrenos del valle para los siguientes cultivos agrícolas: producción de pasto, heno, pasto para corte, hortalizas, arroz, frutas, farináceos, acuicultura, caña de azúcar, piña, y terrenos en barbecho o descanso.

A pesar de la extensión del Valle de Lajas la reserva agrícola se limita a unas 48,035 cuerdas. Estas cuerdas están ubicadas en los municipios Cabo Rojo, Lajas, Guánica, Sabana Grande y Yauco. El municipio de Sabana Grande tiene un 5.72% de los terrenos de la reserva agrícola que corresponden a unas 2,748.72 cuerdas. En el caso del Municipio, la Reserva Agrícola del Valle de Lajas protege un 11.49% de su territorio.

### 3.1.7 Riesgos Naturales

De acuerdo con el *Plan de Mitigación Multirriesgo de Sabana Grande* (MPIS, 2022) se identifican como riesgos naturales para el Municipio: el cambio climático, sequías, terremotos, inundaciones, deslizamientos, vientos fuertes e incendios forestales. Estos riesgos fueron determinados mediante el ejercicio de identificación que se hizo en el plan anterior, el Plan de Mitigación del Estado y el análisis de riesgos del proceso de actualización. Este último proceso toma en consideración los fenómenos climáticos de María e Irma, eventos de sequía, patrones de lluvias y los recientes eventos de movimientos sísmicos en la Isla, entre otros.

#### 3.1.7.1 Cambio Climático

Debido a la geografía y ubicación del municipio de Sabana Grande, toda la región se encuentra susceptible a los efectos extremos del cambio climático, en su vertiente de calor extremo. Entre los efectos que ha vivido el Municipio por el Cambio Climático se encuentran sequías extremas, mayor ocurrencia de eventos asociados a vientos fuertes e inundaciones, índices de calor más altos, entre otros. En el caso del calor extremo su efecto es mayor en las áreas urbanizadas donde se producen las islas de calor.

De acuerdo con el Plan de Mitigación, el cambio climático podría significar para el municipio de Sabana Grande un impacto y vulnerabilidad mayor de su población, particularmente los niños menores de 5 años y la población mayor de 65 años, en aquellos peligros que se relacionan con la frecuencia de eventos de calor extremo. Según los datos de la Encuesta de Comunidad para el periodo 2015-2019, Sabana Grande tenía una población total de 22,560 individuos, donde la población de niños menores de 5 años era de 1,000 individuos, lo cual constituyó el 4% de la población. La población de adultos mayores de 65 años era de 4,992 individuos, que representaba el 22% de la población total. Sumando estos valores, obtenemos que el 26% de la población (aproximadamente 5,992 personas) es la más vulnerable a los efectos del calor extremo. Entre los impactos que podrían estar experimentando estos grupos se encuentran: alza en los niveles de mortalidad relacionadas al calor, Insolación, agotamiento por calor y calambres por calor.



### 3.1.7.2 Sequias

En el caso del municipio de Sabana Grande el riesgo por sequia esta patente para todo el territorio con severidad típica y moderada para los meses de julio y septiembre. Dependiendo de la intensidad, los eventos de sequía pueden tener una gran influencia en la salubridad de la población. Durante eventos de sequía extrema, como lo fue el evento de 2015-2016, el agua potable estuvo racionada por municipio, barrio, y sector. Esto causa dificultad a mayor escala, por ejemplo, instituciones como escuelas que se ven obligadas a limitar el tiempo de enseñanza en el plantel y a menor escala, en hogares donde se debe poner en práctica un plan para establecer un mejor uso del agua disponible. Por otra parte, varias actividades agrícolas se afectaron con la sequía por la pérdida de cosechas y ganado.

### 3.1.7.3 Terremotos

El territorio completo del municipio de Sabana Grande muestra vulnerabilidad de sufrir un terremoto. La vulnerabilidad en el municipio de Sabana Grande ha crecido, pues sus áreas urbanas se han extendido y cuenta con muchas construcciones que se han levantado informalmente sin el diseño estructural de un profesional licenciado y posee estructuras formales que están por debajo de los códigos de construcción más actuales. En el caso del municipio de Sabana Grande, la probabilidad de una sacudida fuerte es mediana en la parte este y menor en el resto del municipio. En el Plan de Mitigación se presentan los costos asociados a los eventos que se dieron en los terremotos del 28 de diciembre de 2019 y el 3 de julio de 2020. Según el Portal de Transparencia de COR3, los daños cuantificados en la Declaración de desastre DR-4473-PR totalizaron en \$701,761 por concepto de Asistencia Individual (IA) para vivienda y \$14,131 en Asistencia para otras necesidades (ONA).

No obstante, a las pérdidas sufridas en los terremotos 2019 y 2020, en el Plan de Mitigación Multirriesgo se realizó una cuantificación de las perdidas potenciales en un evento con intensidad VII o más en la escala Mercalli Modificada. De acuerdo con este cálculo las perdidas podrían en el municipio estar rondando los 80 millones de dólares que se subdividen en varias partidas como se muestra en la tabla a continuación:

**Tabla 42. Perdidas Potenciales por Terremoto.**

Facilidades	Cantidad Estimada
Carreteras y Puentes	\$23,000,000
Daños Manufactura	\$13,000,000
Agricultura	\$1,000,000
Agua	\$2,500,000
Electricidad	\$3,850,000
Comunicaciones	\$3,500,000
Pérdida de Empleo	\$3,500,000
Edificios Públicos	\$5,500,000
Facilidades Recreativas	\$500,000
Propiedades y Vivienda	\$20,300,000
Perdida de Ingresos por Turismo	\$1,800,000
Comercio	\$2,000,000
Total	\$80,450,000

**Fuente:** MPIS (2022) Plan de Mitigación Multirriesgo del Municipio de Sabana Grande, Sabana Grande: Mitigation Plans & Implementation Services Inc.



### 3.1.7.4 Áreas de Riesgo a Inundaciones

Los Mapas sobre Tasas de Seguro de Inundación (FIRM, por sus siglas en inglés), preparados por la Agencia Federal sobre Manejo de Emergencias (FEMA), con fecha de efectividad del 19 de abril de 2005, fueron adoptados por la Junta de Planificación el 8 de abril de 2005, en conjunto con las enmiendas al Reglamento de Planificación Número 13, conocido ahora como el *Reglamento de Planificación sobre Áreas Especiales de Riesgo a Inundación* y se revisó el 18 de noviembre de 2009, con vigencia del 7 de enero de 2010.

Los mapas revisados al 2005 se identifican con la letra “H” y los revisados al 2009, se identifican con la letra “J”, al final del número del mapa o panel. Los mapas correspondientes al municipio de Sabana Grande son seis (6), estos son: cuatro perteneciente a la serie H que son 72000C1040H, 72000C1045H, 72000C1590H y 72000C1595H; y dos perteneciente a la serie J que son: 72000C1580J y 72000C1585J.

Aunque siguen vigentes los mapas FIRM para propósitos del Seguro de Inundación de FEMA desde el 13 de marzo de 2018, con el paso del Huracán María en el año 2017, se revisaron los mapas de inundación y se designaron con el nombre de Mapas de Inundación Base Recomendada (ABFE, por sus siglas en inglés). La Junta de Planificación adoptó los mismos como instrumento de regulación de las nuevas construcciones el 23 de marzo de 2018 mediante la resolución JP-ABFE-01.

**Mapa 25. Mapa de Terrenos Susceptibles a Inundaciones**

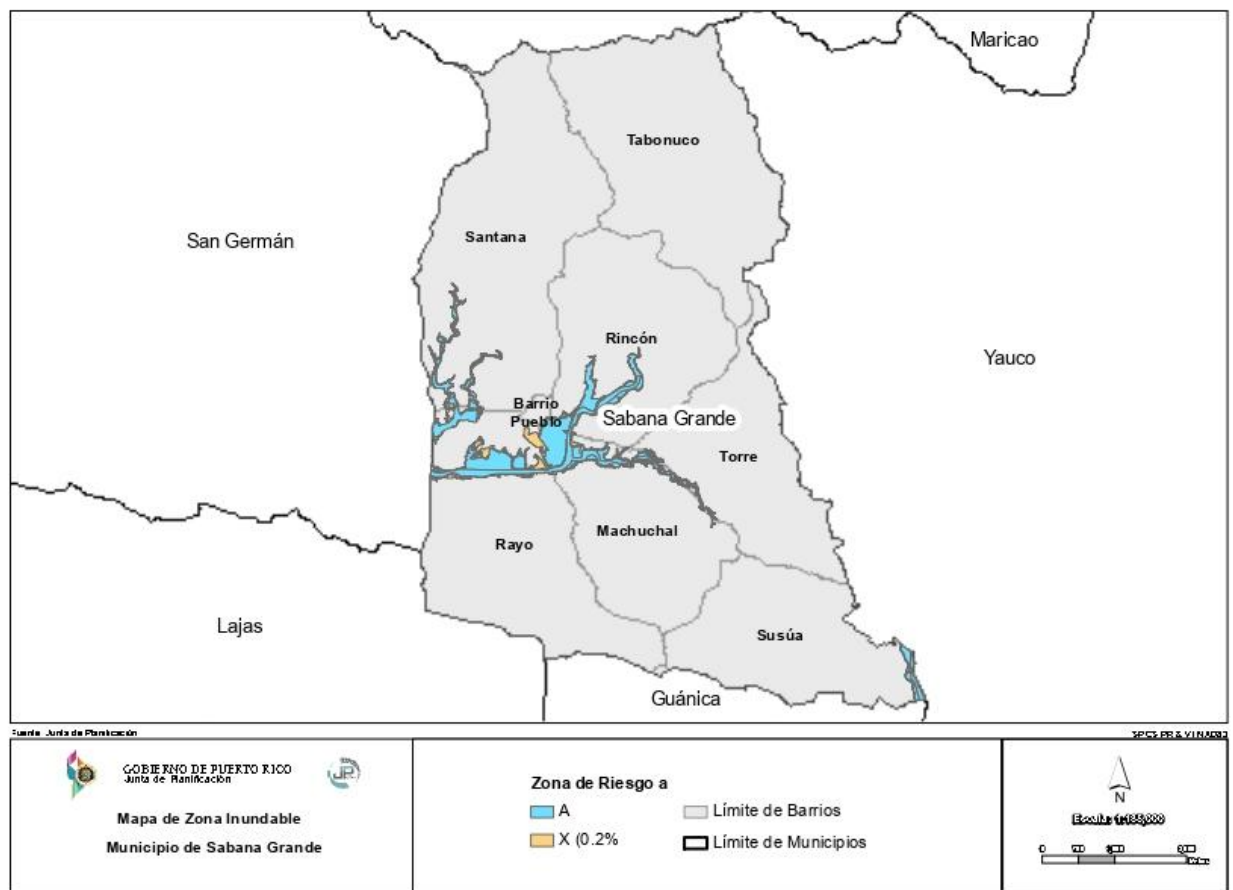



En los *Mapas de Inundación Base Recomendada* el municipio de Sabana Grande posee unas 1,023.28 cuerdas (4.02 kilómetros cuadrados) de áreas inundables que representan un 4.28% de la superficie del Municipio. Dentro de estas áreas inundables se identifican tres zonas de inundación que son Zona A, Zona X (0,2% ACF) y Cauce Mayor. La zona de mayor extensión es la Zona A que cubre 652.04 cuerdas y representa el 63.7% de las zonas inundables. El cauce mayor cubre 186.09 cuerdas que representan un 18.19% de las áreas inundables. Las Zona X cubre 185.12 cuerdas que representan un 18.1% de las zonas inundables. A continuación, un resumen de las características de las zonas inundables en la tabla subsiguiente.

**Tabla 43. Terrenos Inundables Municipio de Sabana Grande**

Zonas	Cuerdas	Kilómetros Cuadrados	%
A	652.04	2.56	63.72%
X (0.2% ACF)	185.12	0.73	18.09%
Cauce Mayor (Floodway)	186.12	0.73	18.19%
<b>Total Inundabilidad</b>	<b>1,023.28</b>	<b>4.02</b>	<b>100.00%</b>

Fuente: Subprograma Hidrología de la Junta de Planificación, 2020.

De acuerdo con el Plan de Mitigación se estima que los daños por inundación podrían afectar unas 750 residencias que podrían generar gastos por daño de 1,188,217 dólares en Sabana Grande. En la tabla subsiguiente se detalla el valor monetario de los posibles daños.

**Tabla 44. Perdida Potencial en viviendas por Inundación**

Tipo de Vivienda	Cantidad de Vivienda	Costo de Reemplazo	% de Viviendas Afectadas	Porcentaje de Daño	Total
Hormigón	412	\$100,700	10%	5%	\$207,442
Mixta	225	67,000	30%	15%	\$678,375
Madera	112	45,000	40%	20%	\$302,400
Total	750				\$1,188,217

Fuente: MPIS (2022) Plan de Mitigación Multirriesgo del Municipio de Sabana Grande , Sabana Grande: Mitigation Plans & Implementation Services Inc.

El Plan de Mitigación, también, detalla los costos de las inundaciones por sectores económicos e infraestructuras. En caso de una Inundación extrema en el Municipio de Sabana Grande podría tener perdidas potenciales que ronda los 42,551,000 dólares. Los sectores que podrían generar más perdidas en el Municipio son las carreteras y puentes y las propiedades y viviendas. En la tabla subsiguiente se detalla el valor monetario de los posibles daños.

**Tabla 45. Perdida Potencial por Inundación**

Infraestructura o Sector Económico	Cantidad Estimada
Carreteras o Puentes	12,800,000
Daños a la Manufactura	500,000
Agricultura	1,000,000
Servicio de Agua	900,000



Infraestructura o Sector Económico	Cantidad Estimada
Electricidad	1,700,000
Comunicaciones	1,200,000
Pérdida de Empleo	800,000
Edificios Públicos	2,450,000
Facilidades Recreativas	150,000
Propiedades y Viviendas	19,301,000
Pérdida de Ingresos por Turismo	1,000,000
Comercios	750,000
Total	42,551,000

**Fuente:** MPIS (2022) Plan de Mitigación Multirriesgo del Municipio de Sabana Grande, Sabana Grande: Mitigation Plans & Implementation Services Inc.

### 3.1.7.5 Terrenos Susceptibles a Deslizamientos

En el municipio de Sabana Grande, al igual que en gran parte del resto de Puerto Rico, los deslizamientos de tierra ocurren usualmente durante y después de grandes tormentas. Así pues, la ocurrencia de un evento de deslizamiento, inducido por lluvia, coincide en gran medida con la ocurrencia de tormentas severas o eventos de lluvias secuenciales que saturan los suelos empinados vulnerables.

Entre las consecuencias sufridas por este riesgo se encuentran comunidades incomunicadas, puentes desbordados, carreteras obstruidas, viviendas inundadas, servicios básicos y utilidades interrumpidas, actividad económica paralizada, demoras en la recuperación, desembolsos cuantiosos en todas las categorías, inestabilidad e incertidumbre en los residentes de la jurisdicción. El Plan de Mitigación brinda un estimado económico de los posibles daños que podría causar este riesgo, pero no detalla la cantidad de estructuras que podrían afectarse con este riesgo.

**Tabla 46. Perdidas Potenciales por Peligro de Deslizamientos**

Infraestructura o Sector Económico	Cantidad Estimada
Carreteras o Puentes	8,750,500
Daños a la Manufactura	900,000
Agricultura	1,000,000
Servicio de Agua	250,000
Electricidad	2,500,000
Comunicaciones	200,000
Pérdida de Empleo	140,000
Edificios Públicos	70,000
Facilidades Recreativas	85,000
Propiedades y Viviendas	6,650,000
Pérdida de Ingresos por Turismo	500,000
Comercios	500,000
Total	21,545,500

**Fuente:** MPIS (2022) Plan de Mitigación Multirriesgo del Municipio de Sabana Grande, Sabana Grande: Mitigation Plans & Implementation Services Inc.



En términos sociales el desarrollo de deslizamientos en el municipio podría estar afectando unos 2,000 individuos aproximadamente.

### 3.1.7.6 Vientos Fuertes (ciclones tropicales y huracanes)

Todo el territorio del municipio de Sabana Grande se encuentra propenso a los embates de los vientos fuertes, característicos de eventos atmosféricos como los huracanes y las tormentas. El Plan de Mitigación brinda un valor económico de los daños que podría causar este peligro natural. De acuerdo con el plan un evento de viento fuerte podría causar pérdidas de 45 millones de dólares ver tabla subsiguiente. Aunque no se brinda información de las estructuras que podrían afectarse con los vientos fuertes, no obstante, se recopila información de pérdidas causadas por los huracanes Irma y María. Para estos eventos en el Municipio se afectaron unas 918 viviendas de las cuales 904 tuvieron daños moderados, 12 mayores y 2 destruidas. El valor de las pérdidas en viviendas fue de 2,299,352 dólares.

**Tabla 47. Perdidas Potenciales por Viento Fuerte**

Infraestructura o Sector Económico	Cantidad Estimada
Carreteras o Puentes	16,500,000
Daños a la Manufactura	2,800,000
Agricultura	5,300,000
Servicio de Agua	2,000,000
Electricidad	3,000,000
Comunicaciones	2,500,000
Pérdida de Empleo	1,800,000
Edificios Públicos	3,800,000
Facilidades Recreativas	540,000
Propiedades y Viviendas	28,700,000
Pérdida de Ingresos por Turismo	1,000,000
Comercios	500,000
Total	43,995,500

**Fuente:** MPIS (2022) Plan de Mitigación Multirriesgo del Municipio de Sabana Grande, Sabana Grande: Mitigation Plans & Implementation Services Inc.

### 3.1.7.7 Fuegos Forestales

El fuego es un proceso de combustión que se desarrolla de acuerdo con las reglas fisicoquímicas que rigen la transmisión de calor y la emisión de gases combustibles (llama). Los tres elementos del fuego son: combustible, oxígeno y calor. Sin alguno de éstos no se originaría el fuego. Sabana Grande tienen un riesgo muy bajo al peligro de fuegos forestales, aun así, se incluye como riesgo debido a la presencia de áreas de pastizales que en tiempo de sequía podrían generar fuegos por factores antropogénicos. Por la baja susceptibilidad que tiene el municipio a este peligro en el Plan no se brinda estimaciones de las pérdidas en dólares o la cantidad de edificios que se afectan con este peligro.



## 3.2 Características Demográficas

### 3.2.1 Población del Municipio

De acuerdo con los resultados del Censo Poblacional del 2020, el municipio de Sabana Grande contaba con una población de 22,729 habitantes. Esta cifra muestra un descenso poblacional con respecto a otras décadas anteriores del Municipio. Aunque en la década del 2010 ya se apreciaba una reducción del crecimiento poblacional al alcanzarse un cambio porcentual negativo de 2.58. Este cambio negativo se ha experimentado en otras décadas como 1930 y 1950. (ver tabla siguiente). Por otro lado, la década del 60 fue la que experimentó el mayor cambio porcentual de la población al alcanzar el 58.99%. Esto representó un aumento de 5,903 habitantes entre la década del 50 y 60. En términos poblacionales el 1950 fue el año que registró el valor más bajo de población al alcanzarse los 10,407 habitantes, 4,133 habitantes menos con respecto a la década del 1940. Por tanto, del 1920 al 2020 ha sido un periodo en que se ha registrado en el Municipio un patrón de crecimiento y decrecimiento.

**Tabla 48. Población Total de Sabana Grande 1920-2020**

Año	Población	Cambio Porcentual
1920	12,305	n/a
1930	11,881	-3.45
1940	14,140	19.01
1950	10,007	-29.23
1960	15,910	58.99
1970	16,343	2.72
1980	20,207	23.64
1990	22,843	13.04
2000	25,935	13.54
2010	25,265	-2.58
2020	22,729	-10.04

**Fuente:** US Census Bureau, Decennial Census of 1920 and 2020.

En cuanto a la tasa de crecimiento anual geométrica, entre las décadas del 1950 al 2020 se puede observar un proceso de decrecimiento poblacional. El mismo fue más acelerado entre las décadas 1950-1960 y 1960-1970 y con el tiempo se ha desacelerado esta tendencia. De una tasa de crecimiento que estaba en casi 5 persona por cada 100 habitantes, en las décadas de 2010 al 2020 se pasó a la pérdida de una persona por cada 100 habitantes. Las décadas de cierto crecimiento han sido 1970-1980 y 1990-2000. (ver tabla y gráfica subsiguiente).

**Tabla 49. Tasa de Crecimiento Poblacional Geométrica de Sabana Grande, 1950-2020**

1950-1960	1960-1970	1970-1980	1980-1990	1990-2000	2000-2010	2010-2020
4.75	0.27	2.14	1.23	1.28	-0.26	-1.05

**Fuente:** Cálculo obtenido con datos de los censos Decenales del 1950 al 2020.



**Gráfica 4. Tasa de Crecimiento Poblacional 1950-2020, Municipio de Sabana Grande**

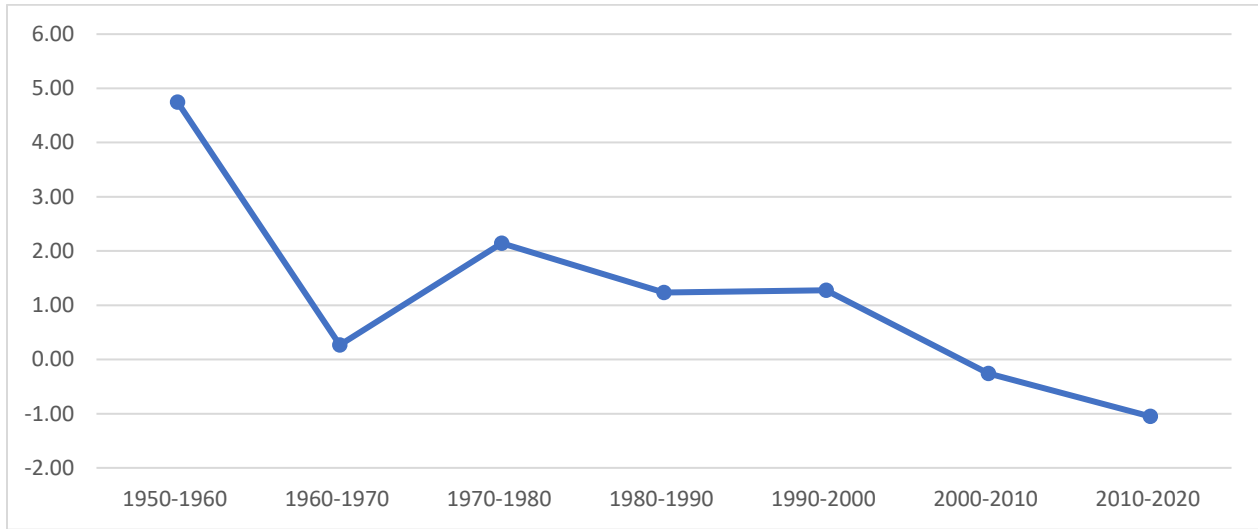

**Fuente:** Datos obtenidos de la tabla del crecimiento poblacional geométrico entre los años 1950 al 2020

A nivel de barrio en dos décadas se ha experimentado un proceso de decrecimiento poblacional. La mayor parte de los barrios del municipio de Sabana Grande registraron una pérdida poblacional excepto el barrio Tabonuco. El barrio Pueblo fue el más afectado con una pérdida de -20.72 % o sea una quinta parte de la población. En segundo lugar, se posiciona Machuchal con una pérdida de -14.14%. Hay dos barrios que registraron pérdidas poblacionales parecidas a la del Municipio que son: Rincón y Susúa. No obstante, hay que destacar que el barrio Tabonuco fue el único barrio que experimento un crecimiento población en una década con 1.07%. El barrio Santana es el que más población tiene con 6,772 habitantes seguido por el barrio Machuchal con 4,098 habitantes. El barrio con menor población fue el barrio Tabonuco con 284 habitantes para el Censo del 2020.

**Tabla 50. Población a Nivel de Barrio en el Municipio de Sabana Grande 2010-2020**

Barrios de Sabana Grande	Población Total 2010 (Censo 2010)	Población Total 2020 (censo 2020)	Porcentaje de cambio Población
<b>Sabana Grande</b>	<b>25,265</b>	<b>22,729</b>	<b>-10.04</b>
Barrio Pueblo	1,554	1,232	-20.72
Machuchal	4,773	4,098	-14.14
Rayo	3,084	2,873	-6.84
Rincón	3,450	3,066	-11.13
Santana	7,291	6,772	-7.12
Susúa	2,736	2,428	-11.26
Tabonuco	281	284	1.07
Torre	2,096	1,976	-5.73

**Fuente:** US Census Bureau, Decennial Census of 2020 and 2010



### 3.2.2 Densidad Poblacional

El municipio de Sabana Grande tenía para el 2020 una densidad poblacional de 242 habitantes por kilómetro cuadrado. Esta densidad poblacional registró una reducción respecto al 2010 en el que había 269 habitantes por kilómetro cuadrado. Una reducción de 27 habitantes por kilómetro cuadrado. Si se compara la densidad poblacional del Área Funcional de Mayagüez en el año 2020 con la de Sabana Grande se observa que este municipio mantiene una densidad mayor a la de su Área Funcional pero menor a la de Puerto Rico. Con respecto al AFM, Sabana Grande tuvo una diferencia de 12 individuos y en el caso de Puerto Rico fue de negativo 119 individuos. Por lo tanto, se puede decir que Sabana Grande es un municipio que va exhibiendo un comportamiento de transición hacia densidades poblacionales urbanas.

**Tabla 51. Densidad Poblacional en Sabana Grande, AFM y Puerto Rico para 2010 2020**

Barrios de Sabana Grande	Total Área en Kilómetros cuadradas	Población Total 2010 (Censo 2010)	Densidad Poblacional 2010	Población Total 2020 (Censo 2020)	Densidad Poblacional 2020
Barrio Pueblo	0.30	1,554	5,180	1,232	4,107
Machuchal	9.99	4,773	478	4,098	410
Rayo	14.88	3,084	207	2,873	193
Rincón	12.60	3,450	274	3,066	243
Santana	18.88	7,291	386	6,772	359
Susúa	10.28	2,736	266	2,428	236
Tabonuco	17.02	281	17	284	17
Torre	10.10	2,096	208	1,976	196
<b>Sabana Grande</b>	<b>94.06</b>	<b>2,5265</b>	<b>269</b>	<b>22,729</b>	<b>242</b>
Área Funcional de Mayagüez	1164.07	304,410	262	268,243	230
Puerto Rico	9,104.00	3,725,789	409	3,285,874	361

Fuente: US Census Bureau, Decennial Census of 2020 and 2010

Junta de Planificación, Programa de Planificación Económica y Social, Subprograma de Estadísticas

Al analizar la densidad poblacional a nivel de barrio se puede observar que para el 2020 el barrio Pueblo era el más poblado con 4,107 habitantes por kilómetro cuadrado. Aunque al compararse este valor con el de 2010 se ve un decrecimiento en la densidad poblacional del barrio Pueblo con 5,180. El segundo barrio con mayor densidad es el barrio Machuchal con 410 habitantes por kilómetro cuadrado para el 2020. En una tercera posición queda el barrio Santana con 359 individuos por kilómetro cuadrado. Luego de estos barrios, se encuentran Rincón y Tabonuco con densidades entre 243 y 236 habitantes por kilómetro cuadrado. El barrio menos denso para el 2020 es Tabonuco con 17 habitante por kilómetro cuadrado y no experimento cambio en densidad poblacional comparado al 2010.

### 3.2.2 Población por Sexo

De acuerdo con el Censo Decenal 2020 en el municipio de Sabana Grande el sexo predominante es el femenino con un 53% de la población mientras que los varones alcanzaron un 47%. Entre los sexos hubo una diferencia de 3%. El patrón general de más féminas que hombres, registrado a nivel de Municipio, fue



semejante al del Área Funcional de Mayagüez y Puerto Rico. De igual forma en los barrios se experimentó un patrón similar al del Municipio. No obstante, hubo dos barrios donde la población de ambos sexos estuvo casi pareja. En el barrio Pueblo las féminas tuvieron un porcentaje de 50.2% y los varones de 49.8%, una diferencia de .4%. En el caso del Barrio Susúa el porcentaje de féminas fue de 50.9% y los varones de 49.1%, una diferencia de .8%. El barrio donde fue más alto la población de féminas fue Santana con 55%.

**Tabla 52. Población por Sexo Censo Decenal 2020**

Área Geográfica	Total	Mujeres	(%) Mujeres	Hombres	(%) Hombres
Machuchal	4,098	2,194	53.5%	1,904	46.5%
Rayo	2,873	1,465	51.0%	1,408	49.0%
Rincón	3,066	1,608	52.4%	1,458	47.6%
Barrio pueblo	1,232	619	50.2%	613	49.8%
Santana	6,772	3,738	55.2%	3,034	44.8%
Susúa	2,428	1,235	50.9%	1,193	49.1%
Tabonuco	284	147	51.8%	137	48.2%
Torre	1,976	1,070	54.1%	906	45.9%
<b>Sabana Grande</b>	<b>22,729</b>	<b>12,076</b>	<b>53.1%</b>	<b>10,653</b>	<b>46.9%</b>
<b>Área Funcional de Mayagüez</b>	<b>268,243</b>	<b>140,877</b>	<b>52.5%</b>	<b>127,366</b>	<b>47.5%</b>
<b>Puerto Rico</b>	<b>3,285,874</b>	<b>1,732,081</b>	<b>52.7%</b>	<b>1,553,793</b>	<b>47.3%</b>

Fuente: US Census Bureau (2020) Decennial Census: Sex by Age for selected Age Categories, Table # P12.

### 3.2.3 Población por Grupo de Edad

En censo decenal del 2020 se muestra que el grupo de edad con más población dentro del municipio de Sabana Grande fue el de los jóvenes y adultos entre las edades de 15 a 44 años con un 34.11% de la población. El segundo grupo de edad lo fue el de 45-64 años con un 27.56% de la población. Los menores de 15 años constituyeron el 13.7% de la población mientras que las personas de edad avanzada alcanzaron el 24.63% de la población.

Si se comparan los datos del 2020 con los del 2010 se observa que tanto el grupo de menores de 15 años como el de 15-44 años han perdido población, uno con una pérdida -1,955 y el otro con -2,093 habitantes. De estos dos grupos la mayor pérdida poblacional es en los de 15-44, una población importante porque son los que se encuentran en un periodo laboral productivo o en formación académica. El grupo que logró experimentar un incremento poblacional en una década es el de mayores de 65 años con 1,514 habitantes.

**Tabla 53. Población por Grupo de Edad Municipio de Sabana Grande**

Grupo	Población al 2010	Porcentaje (%)	Población al 2020	Porcentaje (%)	Cambio
<b>Menores de 15 años</b>	5,070	20.07	3,115	13.70	-1,955
<b>15-44 años</b>	9,845	38.97	7,752	34.11	-2,093
<b>45-64 años</b>	6,265	24.80	6,263	27.56	-2
<b>65 años o más</b>	4,085	16.17	5,599	24.63	1,514
<b>Total</b>	<b>25,265</b>	<b>100.00</b>	<b>22,729</b>	<b>100.00</b>	<b>-2,536</b>

Fuente: US Census Bureau, Decennial Census of 2020 and 2010. Characteristic of the Population.



### 3.2.4 Mediana de Edad

Durante las pasadas décadas se puede evidenciar como la población de Sabana Grande se ha ido envejeciendo. De una sociedad que en 2010 alcanzaba una mediana de edad entre 30 y 40 años ha pasado en el 2020 a 40 y hasta 50 años. Por tanto, la mediana de edad aumento de 10 a 20 años. Entre los barrios, con la mediana de edad más joven está el barrio Torre y Susúa con 30.6 y 31.5, respectivamente. Mientras que el barrio con una mediana de edad mayor son Tabonuco y Rayo con 55.7 y 52.9, respectivamente. El aumento en mediana de edad concuerda con el envejecimiento poblacional en Puerto Rico.

**Tabla 54. Edad Mediana de Edad por Barrio en Sabana Grande, 2010-2020**

Área Geográfica	2010	2020
Barrio Pueblo	40.6	47.9
Machuchal	40.8	51.2
Rayo	39.5	52.9
Rincón	36.5	44.9
Santana	38.8	39.1
Susúa	31.5	47.3
Tabonuco	34.9	55.7
Torre	30.6	35.6
<b>Sabana Grande</b>	<b>37</b>	<b>43</b>
<b>Puerto Rico</b>	<b>38.6</b>	<b>42.4</b>

Fuente: US Census Bureau, American Community Survey, 5 - year estimates (2016 - 2020) Subject Table S0101

### 3.2.5 Hogares y Familias

El 68.4% (6,376) de todos los hogares (9,311) en el municipio de Sabana Grande para el 2020 se clasificaron como de familia y el 31.5% (2,935) restante en hogares no en familia (véase tabla subsiguiente). El tamaño promedio de individuos por hogares fue de 3.44 y de 3.10 los miembros de la familia.

El 50.3% de los hogares en el municipio de Sabana Grande contó con al menos un individuo menor de 18 años y en un 44.7% con al menos una persona de edad avanzada (65 años o más). De los hogares no en familia, un 86.7%, el jefe de hogar vive solo y un 13.2% no está solo.

Dos de cada tres hogares en familia del municipio de Sabana Grande contaban con ambos cónyuges presentes (3,764) para un 59%. De estos hogares en el 27.4% había hijos propios menores de 18 años de edad. Las mujeres solas jefas de familia constituyeron el 31.6% de todos los hogares en familia. En Sabana Grande uno de cada tres hogares en familia lo dirige una mujer sola. En el 36.4% de estos casos hay hijos propios menores de 18 años. Mientras que los hogares en familia capitaneados por un varón sin cónyuge los constituyó solamente el 9.3%.



Tabla 55. Tipos de Hogares y Familias 2020

Hogares	Sabana Grande		Área Funcional de Mayagüez		Puerto Rico	
	Número	Por ciento	Número	Por ciento	Número	Por ciento
Familias	6,376	68.48%	73,595	65.16%	902,431	67.32%
No en Familias	2,935	31.52%	39,347	34.84%	438,103	32.68%
Total	9,311	100.00%	112,942	100.00%	1,340,534	100.00%
Tamaño Promedio por Hogar	2.44		2.38		2.45	
Hogares con individuos <18 años	4,691	50.38%	22,345	19.78%	292,095	21.79%
Hogares con individuos 65 o más	4,162	44.70%	50,247	44.49%	536,203	40.00%
Hogares no en Familia	2,935	31.52%	39,347	34.84%	438,103	32.68%
Jefe de Hogar que vive solo	2,545	86.71%	33,956	86.30%	375,687	85.75%
No vive solo	390	13.29%	5,391	13.70%	62,416	14.25%
<b>Familias</b>	<b>Número</b>	<b>Por ciento</b>	<b>Número</b>	<b>Por ciento</b>	<b>Número</b>	<b>Por ciento</b>
Personas Casadas	3,764	59.03%	43,564	59.19%	520,608	57.69%
Con hijos propios <18 años	1,034	27.47%	11,128	25.54%	142,786	27.43%
Jefe Mujer sin Cónyuge	2,019	31.67%	23,294	31.65%	296,128	32.81%
Con hijos propios <18 años	735	36.40%	9,075	38.96%	120,160	40.58%
Jefe Hombre sin Cónyuge	593	9.30%	6,737	9.15%	85,695	9.50%
Con hijos propios <18 años	192	32.38%	2,142	31.79%	29,149	34.01%
Total	6,376	100.00%	73,595	100.00%	902,431	100.00%
Con hijos propios <18 años	1,961	30.76%	22,345	30.36%	292,095	32.37%
Tamaño Promedio de la familia	3.10		3.11		3.16	

Fuente: US Census Bureau, Decennial Census of 2020 and 2010. Characteristic of the Population.

Si comparamos algunos renglones del tema de hogares y familia podemos advertir que el municipio de Sabana Grande tiene iguales o mejores condiciones que el Área Funcional de Mayagüez o Puerto Rico. Por ejemplo, el Municipio es el lugar que tiene mayor cantidad de Hogares en Familia con un 68%. mientras que el Área Funcional de Mayagüez y Puerto Rico obtuvieron 65% y 67%. Por otro lado, el Municipio mostró tener un tamaño promedio de hogar parecido al de Puerto Rico 2.44 pero mayor al Área Funcional que estuvo en 2.38.

A nivel de familia en muchos reglones se muestran valores menores o iguales a los alcanzados por el Área Funcional o Puerto Rico. El Municipio tiene un 59% de familias con personas casadas, valor que es igual al del Área Funcional pero mayor al de Puerto Rico 57%. El grupo de hogares en familia capitaneados por una mujer sin esposo presente alcanzó el 31%, lo cual, es un valor igual al del Área Funcional pero menor al de Puerto Rico que estuvo en 32%. No obstante, el valor de 9.3% que alcanzaron los varones sin esposa presente fue parecido al que se experimentó en el Área Funcional (9.1%) y Puerto Rico (9.5%).

A nivel de barrio, conforme se desprende de la tabla siguiente, el barrio que tiene más hogares en familia es Santana con 1,964 hogares o 21.1% de los hogares del Municipio. Le sigue en una segunda posición el barrio Machuchal con un 12.5% y en una tercera posición Rincón con 9.3%. En términos porcentuales la mayoría de los barrios tiene hogares en familia sobre el 68% que obtuvo el Municipio. Solamente los barrios Pueblo, Rincón y Susúa estuvieron por debajo del porcentaje de hogares en familia que obtuvo el Municipio. El porcentaje más alto de hogares no en familia se obtuvo en el barrio Pueblo con un 44%.



**Tabla 56. Total de Hogares, Familias, No Familias, por Barrios al año 2020**

Área Geográfica	Total de Hogares	Familias	% Hogares de Familias	Hogares no en Familias	% Hogares no en Familias
Barrio Pueblo	598	334	55.85%	264	44.15%
Machuchal	1,685	1,167	69.26%	518	30.74%
Rayo	1,134	779	68.69%	355	31.31%
Rincón	1,298	868	66.87%	430	33.13%
Santana	2,776	1,964	70.75%	812	29.25%
Susúa	1,028	688	66.93%	340	33.07%
Tabonuco	86	60	69.77%	26	30.23%
Torre	706	516	73.09%	190	26.91%
<b>Sabana Grande</b>	<b>9,311</b>	<b>6,376</b>	<b>68.48%</b>	<b>2,935</b>	<b>31.52%</b>

Fuente: US Census Bureau, Decennial Census of 2020. Household Type (Table P16).

### 3.2.6 Estado Civil

Durante el periodo de 2010 a 2020 en el municipio de Sabana Grande se han dado cambios importantes en el estado civil de sus ciudadanos. En el caso de las personas casadas en una década ha ocurrido una reducción al pasar de un 43.7% a un 33%. Por otro lado, las personas que nunca se han casado han experimentado un aumento de 33.8% a 45.4%.

Las separaciones y los divorcios se han reducido en el Municipio mientras que la viudes ha experimentado un incremento. Las mujeres tanto en la viudes y el divorcio constituyen una población importante en estos estados civiles. El 63.4% de la población viuda estaba constituida por mujeres y en el caso de los divorcios las mujeres constituyeron un 68.5%.

**Tabla 57. Estado Civil a nivel de Sabana Grande, AFM y Puerto Rico 2010-2020**

Estado Civil	2010						2020					
	S.G.	%	AFM	%	Puerto Rico	%	S.G.	%	AFM	%	Puerto Rico	%
Nunca Casados	6,832	33.8%	107,327	35.6%	1,085,133	36.3%	8,518	45.4%	107,504	39.86%	1,121,124	40.5%
Casados	8,834	43.7%	124,816	41.4%	1,219,653	40.8%	6,191	33.0%	96,011	35.59%	999,323	36.1%
Separados	586	2.9%	9,579	3.2%	101,638	3.4%	394	2.1%	77,60	2.88%	66,437	2.4%
Viudos	1,556	7.7%	23,379	7.8%	212,244	7.1%	1,576	8.4%	21,842	8.10%	210,384	7.6%
Mujeres	1,245	80%	18,476	79.0%	170,756	80.5%	1,000	63.4%	17,190	78.70%	164,642	78.3%
Divorciados	2,426	12.0%	36,232	12.0%	367,690	12.3%	2,064	11.0%	36,617	13.58%	370,940	13.4%
Mujeres	1,685	69.5%	21,647	59.8%	224,513	61.1%	1,413	68.5%	22,763	62.17%	220,502	59.4%
Total	20,214	100%	301,333	100%	2,986,357	100%	18,762	100%	269,735	100%	2,768,208	100%

Fuente: US Census Bureau, Decennial Census of 2020 and 2010. Characteristics of the Population. S.G. = Sabana Grande



Para el 2020, en comparación con el Área Funcional de Mayagüez y Puerto Rico, el Municipio muestra el mayor porcentaje en personas que nunca se han casado. Las personas casadas en Sabana Grande han mantenido porcentajes similares a los del Área funcional y Puerto Rico. Las separaciones y viudes obtuvieron porcentajes más altos que los del Área Funcional y Puerto Rico. sin embargo, con relación a divorciados, Sabana Grande obtuvo un menor porcentaje.

### 3.2.7 Natalidad y Mortalidad

La reducción de la natalidad se ha estado experimentando en el Municipio de Sabana Grande en los últimos años. De 295 infantes que nacieron en el año 2014 se han reducido a 142 niños para el 2020, lo cual representa una reducción de casi la mitad de los nacimientos en cinco años. Sabana Grande por otro lado, aporta un 10.2% de los nacimientos del Área Funcional de Mayagüez y 0.75% de los niños que nacen en Puerto Rico. La tasa de natalidad para el Municipio es de 630 niños por cada 100,000 habitantes. Esta tasa es mayor a la del Puerto Rico 580.

**Tabla 58. Nacimientos en Sabana Grande, Área Funcional de Mayagüez y Puerto Rico 2010-2020**

Área Geográfica	Total Nacimientos											Tasa de Natalidad 2020
	2010	2011	2012	2013	2014	2015	2016	2017	2018	2019	2020	
<b>Sabana Grande</b>	<b>295</b>	<b>289</b>	<b>252</b>	<b>261</b>	<b>232</b>	<b>229</b>	<b>188</b>	<b>162</b>	<b>160</b>	<b>134</b>	<b>142</b>	<b>6.3</b>
<b>AFM</b>	3,143	3,052	2,886	2,647	2,506	2,290	2,078	1,736	1,636	1,423	1,399	5.2
<b>Puerto Rico</b>	42,203	41,133	38,974	36,580	34,495	31,236	28,326	24,395	21,486	20,436	18,986	5.8

Fuente: DS (2010 al 2020) Informe Anual de Estadísticas Vitales. San Juan: Departamento de Salud

1. Tasa por cada 100,000 habitantes

Las defunciones anuales en el Municipio se han mantenido relativamente estables a través del tiempo rondado las 200 defunciones por año. Las defunciones de Sabana Grande representan un 8.7% del total de muertos que se registran en el Área Funcional de Mayagüez para el 2019 y un 0.82% de las muertes anuales de Puerto Rico. La tasa de defunciones en Sabana Grande fue de 119 individuos por cada 100,000 habitantes. Esta tasa es más baja que la experimentada en Puerto Rico que alcanzó los 919 individuos

**Tabla 59. Defunciones en Sabana Grande, Área Funcional de Mayagüez y Puerto Rico 2010-2020**

Municipio	Total Defunciones											Tasa de Mortalidad 2020
	2010	2011	2012	2013	2014	2015	2016	2017	2018	2019	2020	
<b>Sabana Grande</b>	<b>214</b>	<b>237</b>	<b>213</b>	<b>187</b>	<b>255</b>	<b>228</b>	<b>226</b>	<b>227</b>	<b>225</b>	<b>243</b>	<b>237</b>	<b>1,044.1</b>
<b>AFM</b>	2786	2737	2823	2697	2736	2568	2645	2850	2645	2794	2,895	1,079.2
<b>Puerto Rico</b>	29,357	30,002	29,873	29,366	30,331	28,409	29,649	31,094	29,281	29,638	32,223	9,819

Fuente: DS (2010 al 2020) Informe Anual de Estadísticas Vitales. San Juan: Departamento de Salud

1. Tasa por cada 100,000 habitantes



### 3.2.8 Migraciones

El municipio de Sabana Grande del 2015 al 2020 ha registrado una tendencia de reducción de población como resultados de los procesos migratorios. En la migración neta del municipio se observa un valor negativo de 239 individuos para el año 2015 que ha continuado a través de los años hasta posicionarse en los 797 individuos en el 2020. Este proceso migratorio se debe a un aumento vertiginoso de las emigraciones y una reducción marcada en las inmigraciones. En otras palabras, hay más individuos yéndose del Municipio que personas llegando.

La emigración en el Municipio ha experimentado un incremento de 793 individuos anuales para el 2015 a 928 individuos en el 2020. Esta tendencia ha estado caracterizada por una fuerte emigración de individuos hacia Estados Unidos hasta el 2017 y un crecimiento sostenido de emigraciones hacia Municipios de la Isla sobre todo entre 2019 y 2020. Las posibles causas de estas emigraciones son la depresión económica vivida en Puerto Rico y el desarrollo de eventos ambientales y sanitarios como: el Huracán María, los terremotos del Suroeste de la isla y la Pandemia del COVID.

Inversamente a los procesos de emigración la inmigración en Sabana Grande ha tenido un proceso negativo de reducción. De 554 individuos que se mudaron al municipio en el 2015 se ha reducido a 131 individuos en el 2020. Una reducción porcentual negativa de 76.35%. Cada año que pasa son menos las personas que vienen a residir al Municipio. Tanto la inmigración de Estados Unidos como de municipios de la isla se ha reducido sustancialmente. Este comportamiento es reflejo de que las actividades productivas en el área no están siendo un disuasivo importante que lleve a la mudanza de individuos al Municipio.

**Tabla 60. Inmigración y Emigración en el Municipio de Sabana Grande**

Años	Inmigrantes				Emigrantes			Migración Neta
	Movimiento de Municipio Diferente	Movimiento de Estados Unidos	Movimiento de otros lugares	Total	Moverse a Municipio Diferente	Moverse a Estados Unidos	Total	
2015	458	96	0	554	365	428	793	-239
2016	452	95	0	547	371	543	914	-367
2017	352	70	0	422	348	592	940	-518
2018	252	69	0	320	404	513	917	-597
2019	179	45	0	224	520	500	1020	-796
2020	110	22	0	131	545	383	928	-797

**Fuente:** Encuesta de la Comunidad 2011-2015, 2012-2016, 2013-2017, 2014-2018, 2015-2019 y 2016-2020. Estimados de 5 años, Tablas # B07401PR y S0701PR.



### 3.2.9 Proyecciones de Población

De acuerdo con las proyecciones poblacionales elaboradas para los municipios de Puerto Rico, por el Doctor Hernando Mattei (2022) del Programa de Demografía de la Escuela Graduada de Salud Pública de la Universidad de Puerto Rico, Sabana Grande registrará un descenso poblacional para el año 2030. Se estima que la población alcanzará los 19,373 individuos para ese año. Esta población reflejaría una pérdida de 3,356 individuos en una década si se compara con la población alcanzada en el Censo del 2020 que fue de 22,729 individuos. El cambio porcentual que se proyecta entre los años 2025 al 2030 sería un valor negativo de 8.58%. Este cambio porcentual refleja una tendencia de reducción que ya estaba presente entre los Censos del 2010 y 2020 que fue de negativo 10.04%.

En términos de los grupos de edad las proyecciones realizadas muestran pérdida de población en los grupos menores a los 75 años e incrementos poblacionales en los grupos sobre esta edad. El grupo que se proyecta tendrá más pérdida poblacional es el de 10 a 14 años con 318 individuos menos en cinco años. Mientras que en edades de 80 a 84 años se esperan los mayores incrementos con 239 individuos. Por otro lado, se esperan incrementos importantes en la población de 85 años o más.

**Tabla 61. Proyección de Población para Sabana Grande en el 2030**

Grupos de Edad	2020	2025	2030	Cambio	Por ciento
Población Total	22,729	21036	19,373	-1,663	-8.58%
0 a 4 años	819	719	636	-83	-13.05%
5 a 9 años	1,062	1002	890	-112	-12.58%
10 a 14 años	1,234	969	651	-318	-48.85%
15 a 19 años	1,380	1125	925	-200	-21.62%
20 a 24 años	1,362	1320	1,131	-189	-16.71%
25 a 29 años	1,169	1278	1,046	-232	-22.18%
30 a 34 años	1,134	1167	1,090	-77	-7.06%
35 a 39 años	1,250	1130	1,066	-64	-6.00%
40 a 44 años	1,457	1201	1,021	-180	-17.63%
45 a 49 años	1,549	1342	1,220	-122	-10.00%
50 a 54 años	1,580	1308	1,185	-123	-10.38%
55 a 59 años	1,485	1310	1,211	-99	-8.18%
60 a 64 años	1,649	1347	1,203	-144	-11.97%
65 a 69 años	1,585	1300	1,184	-116	-9.80%
70 a 74 años	1,541	1365	1,271	-94	-7.40%
75 a 79 años	1,073	1189	1,264	75	5.93%
80 a 84 años	793	1074	1,313	239	18.20%
85 años o más	607	893	1,066	173	16.23%

**Fuente:** Mattei, H. (2022). Proyecciones de Población para los Municipios de Puerto Rico 2020-2030. San Juan: Programa de Demografía de Escuela Graduada de Salud Pública.



### 3.3 Características Socioeconómicas

#### 3.3.1 Ingreso

Al analizar los datos de media y mediana de ingresos en el hogar y por familia, hay que tener presente la diferencia entre estas estadísticas. Para este análisis, la mediana es el dato que divide el conjunto de ingresos justo a la mitad. La media también se conoce como el promedio, que en este caso se obtiene de la sumatoria del ingreso de todos los hogares o de todas las familias en un área particular y se divide entre el número de hogares o familia. Este dato puede verse afectado por valores extremos, tendiendo a sesgarse hacia los mismos.

El barrio de Sabana Grande con la menor mediana de ingreso del hogar es el barrio Pueblo, con una mediana de \$12,817. Los barrios cuya mediana de ingreso superaron al de Puerto Rico y al del Municipio son: Rayo con una mediana de \$20,313, Santana con \$23,870 y Torre con \$18,438. En cuanto al ingreso promedio, el barrio de Sabana Grande que tiene el ingreso promedio del hogar más alto es el barrio Santana con un estimado de \$30,304, superando el ingreso promedio del hogar estimado para el Municipio. Por otro lado, el barrio para el cual se estimó el ingreso promedio del hogar más bajo lo fue el barrio Rincón.

Respecto al ingreso de las familias, la mediana de ingreso familiar para el municipio de Sabana Grande se estimó en \$21,997, un valor menor al de Puerto Rico. El barrio de Sabana Grande con la mediana de ingreso familiar más alto fue Santana, con un estimado de \$25,298; superando la mediana de ingresos familiar del Municipio, pero no el de Puerto Rico. Por otro lado, la mediana de ingresos familiar más baja se estimó en \$15,984 y corresponde al barrio Rincón. Cuando se analiza el ingreso promedio familiar, en el municipio de Sabana Grande este se estimó en \$29,857; por debajo del estimado para Puerto Rico. El barrio Machuchal fue el que registro el ingreso promedio familiar más alto con \$34,783; superior al del Municipio, pero no al de Puerto Rico. El barrio Torre fue el que obtuvo el ingreso promedio más bajo, el mismo se estimó en \$24,149.

**Tabla 62. Mediana de Ingreso a Nivel de Hogar y Familia**

Municipio	Número de Hogares	Mediana de Ingreso del Hogar	Media de Ingreso del Hogar	Número de Familias	Mediana de Ingreso Familiar	Media de Ingreso Familiar
Barrio Pueblo	492	12,817	25,378	256	20,417	27,401
Machuchal	1,230	15,410	29,145	787	20,201	34,783
Rayo	821	20,313	23,976	619	21,590	25,415
Rincón	726	14,328	20,695	475	15,984	23,414
Santana	2,341	23,870	30,672	1,613	25,298	34,008
Susúa	781	17,643	24,650	471	22,276	31,045
Tabonuco	31	-	N	31	-	N
Torre	641	18,438	21,495	533	19,283	22,149
<b>Sabana Grande</b>	<b>7,063</b>	<b>18,290</b>	<b>26,648</b>	<b>4,785</b>	<b>21,997</b>	<b>29,857</b>
<b>Puerto Rico</b>	<b>1,205,749</b>	<b>21,058</b>	<b>33,315</b>	<b>810,494</b>	<b>25,468</b>	<b>37,911</b>

Fuente: US Census Bureau, American Community Survey, 5 - year estimates (2016 - 2020), Mean Income in the past 12 Months (In 2020 Inflation Adjusted Dollars) (S1902) and Median Income in the Past 12 Months(In 2020 Inflation-Adjusted Dollars) (S1903)



### 3.3.2 Nivel de Pobreza

Según la Encuesta de la Comunidad del Censo Federal para el período de estimación 2016 – 2020 el nivel de pobreza, tanto para las personas como las familias que viven en el municipio de Sabana Grande estuvo ligeramente por debajo del 50.0%. A nivel de personas el porcentaje fue de 49.1 mientras que a nivel de familia fue de 46.7%. Estos valores están por encima de los que se alcanzan a nivel de Puerto Rico pero cercanos a los que se alcanzan a nivel del Área Funcional de Mayagüez.

No obstante, cuando se analiza la pobreza a nivel de barrios se puede advertir la existencia de varios que sobrepasan el 50% a nivel de persona y familia. Entre los barrios que sobrepasaron el 50% a nivel de personas se encuentran: Barrio Tabonuco con 100%, Pueblo con 59.9%, Rincón con 55%, Susúa con 53% y Torre con 51.6%. A nivel de familia los barrios que mostraron ser superiores al 50% son: Barrio Tabonuco con 100% y Rincón y Torres con 53%.

Otro dato importante es que en Sabana Grande hay ciertos grupos que exhiben altos niveles de pobreza. Las familias donde las mujeres son jefas de hogar sin esposo presente tienen porcentajes en su mayoría por encima de 50% a nivel del Municipio y de sus barrios. Los barrios que presentan los valores más altos en el grupo de mujeres que son jefas de hogar sin esposo presente son: barrio Rincón con 73% y Torre con 70%. Esto quiere decir que el sexo femenino tiene más propensión a vivir condiciones de pobreza. El otro grupo con altos niveles de pobreza son los menores de 18 años y los mayores de 60 años

**Tabla 63. Porciento de Pobreza a nivel de Familia y Persona**

Área Geográfica	Todas las familias	Familias de personas casadas	Familias con jefe de hogar mujer, sin esposo presente	Todas las personas	Menores de 18 años	Mayores de 60 años
Barrio Pueblo	49.60%	34.40%	62.40%	59.90%	61.70%	50.30%
Machuchal	43.50%	35.10%	38.90%	42.00%	32.00%	54.10%
Rayo	45.70%	55.70%	34.40%	45.40%	51.00%	52.50%
Rincón	53.50%	44.30%	73.80%	55.00%	72.90%	52.50%
Santana	42.40%	27.40%	54.50%	47.00%	42.60%	56.00%
Susúa	48.00%	40.60%	60.50%	53.40%	71.80%	53.10%
Tabonuco	100.00%	100.00%	-	100.00%	-	100.00%
Torre	53.70%	43.80%	70.30%	51.60%	70.20%	46.80%
<b>Sabana Grande</b>	<b>46.70%</b>	<b>38.70%</b>	<b>55.20%</b>	<b>49.1%</b>	<b>53.9%</b>	<b>53.6%</b>
<b>Área Funcional de Mayagüez</b>	<b>45.82%</b>	<b>33.90%</b>	<b>62.28%</b>	<b>50.73%</b>	<b>63.68%</b>	<b>43.87%</b>
<b>Puerto Rico</b>	<b>39.80%</b>	<b>27.20%</b>	<b>57.70%</b>	<b>43.40%</b>	<b>56.50%</b>	<b>38.80%</b>

Fuente: US Census Bureau, American Community Survey, 5 - year estimates (2016 - 2020), Demographic Profile 03 (DP03)

### 3.3.3 Perfil Laboral

Como parte del perfil laboral de los residentes del municipio de Sabana Grande se está analizando la cantidad de personas empleadas, la tasa desempleo y la ocupación por industria. Estos temas son obtenidos de la Encuesta de la Comunidad del Censo Federal para el período de estimación 2016 – 2020.



### 3.3.3.1 Condición de Empleo y Tasa de Desempleo

El municipio de Sabana Grande concentra una población civil de 16 años o más de 19,228 individuos. Esta cifra representa el 86.8% de su población total de 22,140 habitantes. El grupo trabajador representa el total de la población mayor de 16 años que está hábil para trabajar. El grupo trabajador en el municipio de Sabana Grande es del 40.97% de dicha población. Este número es inferior al de Puerto Rico y el Área Funcional de Mayagüez, que muestran respectivamente niveles de 44.3% y 50.4%.

De los 7,877 habitantes que componen el grupo trabajador del municipio de Sabana Grande, un 35.33% están empleados y un 5.53% están desempleados. En términos numéricos, el barrio Santana concentró la mayor población civil empleada con 2,174 personas, seguido del barrio Machuchal con 1,446 personas. En términos porcentuales, los barrios Santana y Machuchal son los que mayor cantidad de empleados tienen, con porcentajes de 36.67% y 32.71%, respectivamente. Los barrios que tienen la mayor tasa de desempleo son el barrio Susúa y Machuchal, que muestra una tasa de desempleo de 19.1% y 17.0%, respectivamente. Los barrios con la menor tasa de desempleo son Torre y Barrio Pueblo en donde se estimó un 3.6% y 9.0%.

**Tabla 64. Condición de Empleo para el Municipio, Barrio, AFM y Puerto Rico 2020**

Área Geográfica	Población de 16 años y mayores	Grupo Trabajador	Empleo	Desempleo	Tasa de Desempleo
<b>Machuchal</b>	4,421	1,743	1,446	297	17.00%
		39.43%	32.71%	6.72%	
<b>Rayo</b>	2,026	973	865	108	11.10%
		48.03%	42.69%	5.33%	
<b>Rincón</b>	1,842	521	440	81	15.50%
		28.28%	23.89%	4.40%	
<b>Barrio Pueblo</b>	1,128	367	334	33	9.00%
		32.54%	29.61%	2.93%	
<b>Santana</b>	5,928	2,543	2,174	350	13.90%
		42.90%	36.67%	5.90%	
<b>Susúa</b>	2,353	859	695	164	19.10%
		36.51%	29.54%	6.97%	
<b>Tabonuco</b>	92	0	0	0	0.00%
		0.00%	0.00%	0.00%	
<b>Torre</b>	1,438	871	840	31	3.60%
		60.57%	58.41%	2.16%	
<b>Sabana Grande</b>	19,228	7,877	6,794	1,064	13.50%
		40.97%	35.33%	5.53%	
<b>Área Funcional de Mayagüez</b>	230,216	95,706	81,550	14,053	14.70%
		41.57%	35.42%	6.10%	
<b>Puerto Rico</b>	2,787,925	1,269,847	1,113,397	153,090	12.10%
		44.29%	37.61%	6.68%	

Fuente: US Census Bureau, American Community Survey, 5 - year estimates (2016 - 2020), Selected Economic Characteristics (DP03)



3.3.3.2 Ocupación por Industria

Según la Encuesta de la Comunidad del Censo Federal para el período 2016 – 2020 se estimó que el empleo con mayor ocupación en Sabana Grande fue los servicios educativos, de cuidado de la salud y de asistencia social, siendo el 24.7% de los empleos; el comercio al detal, contribuyó con el 17.4% de los empleos; la administración pública aportó el 12.5% de los empleos; los servicios para artes, entretenimiento, recreación, hospedaje y alimentación obtuvo un 11.3% de los empleos, y la manufactura contribuyó con un 10.2% al mercado laboral de las personas del Municipio. El sector industrial que menos contribuyó en el empleo de los residentes del municipio de Sabana Grande fue la información con 0.3% de las personas empleadas.

Los barrios que aportan más empleos al sector industrial de servicios educativos, cuidado de la salud y asistencia social son los barrios Santana con 838 y Machuchal con 234, siendo el barrio Tabonuco el de menor aporte a este sector con 0 personas. En el segundo sector de más empleo entre los residentes del Municipio se encuentra el comercio al detal, y los barrios que más aportaron a este sector fueron los barrios Santana con 355 y Machuchal con 183 individuos. El barrio que menos aportó en el sector del Comercio al detal fue el barrio Tabonuco con 0 personas.

En cuanto a la administración pública, los barrios con más empleos en este sector industrial son los barrios Santana y Machuchal, siendo Santana el de mayor cantidad de empleados con 254 personas seguido por Machuchal con 238 empleados. Los barrios Tobonuco y Torres fueron los de menor cantidad de personas empleadas en esta industria con 0 individuos. En el sector industrial de servicios para artes, entretenimiento, recreación, hospedaje y alimentación, los barrios que mayor aportación hicieron a este sector son los barrios Santana y Machuchal con 245 y 194 personas, respectivamente. Los barrios Pueblo y Tabonuco no tenían personas empleadas en este sector industrial.

En cuanto al sector de la manufactura, el barrio Santana es el de mayor aporte a este sector con 306 personas. El barrio Torre no tuvo personas empleadas en este sector. El sector de la Información fue el que tuvo mayor cantidad de barrios sin personas empleadas en esta industria solo barrio Susúa contribuyo al empleo de este sector con 19 personas.

**Tabla 65. Ocupación Por Industria para el Municipio, Barrio, AFSJ y Puerto Rico 2020**

Sector Industrial	Machuchal	Rayo	Rincón	Barrio Pueblo	Santana	Susúa	Tabonuco	Torre	Sabana Grande	ÁFM	Puerto Rico
Población civil empleada de 16 años o más	1151	763	562	271	2435	711	18	451	6362	72460	1026380
Agricultura, silvicultura, caza y pesca, y minería	53	78	0	4	0	24	0	0	159	3140	57366
	4.60%	10.22%	0.00%	1.48%	0.00%	3.38%	0.00%	0.00%	2.50%	4.33%	5.59%
Construction	21	22	13	0	0	11	0	171	238	3140	57366
	1.82%	2.88%	2.31%	0.00%	0.00%	1.55%	0.00%	37.92%	3.74%	4.33%	5.59%
Manufactura	86	91	97	17	306	35	18	0	650	9,005	91,851
	7.47%	11.93%	17.26%	6.27%	12.57%	4.92%	100.00%	0.00%	10.22%	12.43%	8.95%
Comercio al Por Mayor	0	47	0	0	0	0	0	0	47	1,618	28,908
	0.00%	6.16%	0.00%	0.00%	0.00%	0.00%	0.00%	0.00%	0.74%	2.23%	2.82%



Sector Industrial	Machuchal	Rayo	Rincón	Barrio Pueblo	Santana	Susúa	Tabonuco	Torre	Sabana Grande	ÁFM	Puerto Rico
Comercio al Detalle	183 15.90%	147 19.27%	103 18.33%	109 40.22%	355 14.58%	142 19.97%	0 0.00%	68 15.08%	1,107 17.40%	10,762 14.85%	136,377 13.29%
Transportación, almacenamiento y utilidades	0 0.00%	20 2.62%	4 0.71%	0 0.00%	16 0.66%	23 3.23%	0 0.00%	0 0.00%	63 0.99%	1,932 2.67%	39,426 3.84%
Información	0 0.00%	0 0.00%	0 0.00%	0 0.00%	0 0.00%	19 2.67%	0 0.00%	0 0.00%	19 0.30%	965 1.33%	16,871 1.64%
Finanzas, seguros y bienes raíces y alquiler y arrendamiento	80 6.95%	13 1.70%	0 0.00%	0 0.00%	49 2.01%	34 4.78%	0 0.00%	0 0.00%	176 2.77%	2,688 3.71%	54,840 5.34%
Servicios profesionales, científicos, gerenciales, administrativos y de manejo de residuos	25 2.17%	69 9.04%	22 3.91%	5 1.85%	209 8.58%	50 7.03%	0 0.00%	0 0.00%	380 5.97%	5,612 7.74%	104,366 10.17%
Servicios educativos, de cuidado de la salud y de asistencia social	234 20.33%	24 3.15%	201 35.77%	74 27.31%	838 34.41%	144 20.25%	0 0.00%	62 13.75%	1,577 24.79%	17,892 24.69%	236,884 23.08%
Servicios para artes, entretenimiento, recreación, hospedaje y alimentación	194 16.85%	68 8.91%	56 9.96%	0 0.00%	245 10.06%	8 1.13%	0 0.00%	150 33.26%	721 11.33%	7,954 10.98%	100,972 9.84%
Otros servicios, a excepción de la administración pública	37 3.21%	51 6.68%	56 9.96%	18 6.64%	163 6.69%	105 14.77%	0 0.00%	0 0.00%	430 6.76%	3,294 4.55%	55,668 5.42%
Administración pública	238 20.68%	133 17.43%	10 1.78%	44 16.24%	254 10.43%	116 16.32%	0 0.00%	0 0.00%	795 12.50%	5,836 8.05%	89,161 8.69%

Fuente: US Census Bureau, American Community Survey, 5 - year estimates (2016 - 2020), Selected Economic Characteristics (DP03)

### 3.3.4 Nivel de Salud

#### 3.3.4.1 Principales Causas de Muerte

En el *Informe Anual de Estadísticas Vitales: Defunciones, años 2017 al 2020* del Departamento de Salud, se expone que para el 2020 la primera causa de muerte en el municipio de Sabana Grande fueron las enfermedades del corazón con 45 defunciones. La tasa para las defunciones por enfermedades del corazón fue de 192.3 eventos por cada 100,000 habitantes. Se observa un aumento de defunciones comparado al año 2017 con 38 defunciones y tasa de 168.1 eventos. Sin embargo, la mayor cantidad de defunciones en Sabana Grande fue en el 2019 con 63 defunciones y 290.2 eventos por cada 100,000 habitantes.



Esta tendencia fue similar a la de Puerto Rico donde la primera causa de muerte fue las enfermedades del corazón con 171.9 eventos por cada 100,000 habitantes en el 2020, el cual se ha mantenido estable con años anteriores con rango entre 167.4 hasta 171.9. Estos valores son menores al del municipio de Sabana Grande, excepto en el 2017 que hubo una leve diferencia.

La segunda causa de muerte en el Municipio de Sabana Grande es cáncer o tumores malignos con una tasa de 167.4 defunciones por cada 100,000 habitantes en el 2020. El año con mayor defunciones y tasa fue el 2018 con 45 defunciones y una tasa de 207.2 de eventos por 100,00 habitantes. A su vez, el año con menor defunciones y tasa fue el 2017 con 32 defunciones y 141.6 eventos por 100,000 habitantes, único año que el Municipio obtuvo menor valor que Puerto Rico. Esto indican que el municipio de Sabana Grande tiene una tasa de mortalidad más alta que el resto Puerto Rico.

**Tabla 66. Las Tres Principales Causas de Muerte en Sabana Grande y Puerto Rico para 20**

Causa de Muerte		2017		2018		2019		2020	
		SG	PR	SG	PR	SG	PR	SG	PR
Enfermedades del corazón	Núm.	38	5,621	50	5,346	63	5,377	45	5,640
	Tasa cruda <sup>1</sup>	168.1	169	230.3	167.4	290.2	168.4	198.3	171.9
Cáncer / Tumores [neoplasias] Malignos	Núm.	32	5,236	45	5,051	42	5,067	38	5,358
	Tasa cruda <sup>1</sup>	141.6	157.5	207.2	158.2	193.4	158.7	167.4	163.3
Diabetes mellitus	Núm.	41	3,259	30	3,071	32	3,075	23	3,222
	Tasa cruda <sup>1</sup>	181.4	98	138.2	96.2	147.4	96.3	101.3	98.2

**Fuente:** Departamento de Salud. (2023). Informe Anual de Estadísticas Vitales: Defunciones, años 2017 al 2020). San Juan, PR: Secretaría de Planificación y Desarrollo. (Secretaría Auxiliar de Planificación y Desarrollo, División de Estadísticas). SG= Sabana Grande, PR= Puerto Rico

Para prevenir y reducir la incidencia de algunas de estas enfermedades el Departamento de Salud preparó un *Plan de Acción de Enfermedades Crónicas para Puerto Rico 2014-2020* que establecía varias metas y objetivos. Entre los objetivos propuestos en que el Municipio podría contribuir se encuentran:

1. Promover la coordinación adecuada de los servicios clínicos-preventivos para los pacientes con enfermedades crónicas a través de los diferentes niveles de atención del sistema de salud.
2. Identificar y contribuir a reducir los factores de riesgo y controlar las enfermedades crónicas en diferentes ámbitos comunitarios, escolares, laborales e institucionales.
3. Promover y apoyar la prestación de servicios educativos sobre el automanejo de enfermedades crónicas.
4. Desarrollo e implementación de políticas para aumentar el acceso de la población a alimentos saludables y lugares seguros para realizar actividad física.

En apoyo a estos objetivos en el Municipio se han construido varias facilidades recreativas y deportivas y se tienen facilidades de salud a nivel terciario.

### 3.3.4.2 Facilidades de Salud

De acuerdo con el Directorio de Facilidades Medicas que produce el Departamento de Salud por regiones, el municipio de Sabana Grande forma parte de la Región de Salud de Mayagüez. Esta región tiene unas 46 facilidades que se clasifican en Hospitales, Centros de Diagnósticos y Tratamiento, Centros 330 y Centros



de Diálisis. En el Municipio no hay Hospitales, Centros 330 ni Centros de Diálisis, por lo cual, en este nivel depende de facilidades ubicadas en Mayagüez y San Germán. En Sabana Grande se encuentra un Centro de Diagnóstico y Tratamiento, la Policlínica Berenice Guerra.

**Tabla 67. Facilidades de Salud en Sabana Grande**

Centros de Diagnóstico Y Tratamiento				
Facilidad	Latitud	Longitud	Dirección	Teléfono
Policlínica Berenice Guerra	18.08073	-66.97981	Carr. 102, Km 39.1, Sabana Grande, PR 00637	(787) 873-1755

Fuente: DS (2018) Directorio de Facilidades de Salud de Puerto Rico: San Juan: Departamento de Salud.

### 3.3.5 Nivel Habitacional

Cuatro indicadores importantes en el análisis de la vivienda son los datos estadísticos de la otorgación de préstamos hipotecarios, la tenencia, el valor mediano de la vivienda y la proyección de necesidad de vivienda. Estos datos se obtienen de los informes que prepara la Oficina del Comisionado de Instituciones Financieras, los datos de vivienda que produce el Negociado del Censo Federal y las proyecciones poblacionales para el año 2030.

#### 3.3.5.1 Mercado Hipotecario de la Vivienda

De acuerdo con los datos de la Actividad del Mercado de Vivienda, que prepara la Oficina del Comisionado de Instituciones Financieras, en Puerto Rico se ha experimentado una reducción en la otorgación de préstamos hipotecarios para la compra y venta de propiedades. De 13,284 hipotecas otorgadas a nivel de Puerto Rico para el 2021 en el 2022 se redujo a 10,915. Un cambio porcentual de -17.8%. Esta tendencia a nivel de Puerto Rico, también, se refleja en el Área Funcional de Mayagüez. Una posible explicación a esta tendencia es el incremento de los intereses para controlar la inflación de la economía.

En el caso del municipio de Sabana Grande, la otorgación de hipotecas tuvo un incremento para el 2021 a 48 hipotecas y luego se observa una tendencia de reducción entre el 2021 y el 2022 de -18 para un total de 30 hipotecas en el 2022. En ese sentido, el Municipio de Sabana Grande ha estado experimentando un periodo de decrecimiento similar al del Área Funcional y Puerto Rico.

**Tabla 68. Actividad del Mercado de La Vivienda 2019-2021**

Área Geográfica	Año	Total Unidades Vendidas (Existentes)		Total Unidades Vendidas (Nueva Construcción)		Gran Total Unidades Vendidas	
		Unidades Vendidas	Precio de Venta	Unidades Vendidas	Precio de Venta	Unidades Vendidas	Precio de Venta
Sabana Grande	2020	22	\$2,244,400	2	\$185,000	24	\$2,429,400
	2021	48	\$4,723,850	-	-	48	\$4,723,850
	2022	30	\$3,326,900	-	-	30	\$3,326,900



Área Geográfica	Año	Total Unidades Vendidas (Existentes)		Total Unidades Vendidas (Nueva Construcción)		Gran Total Unidades Vendidas	
		Unidades Vendidas	Precio de Venta	Unidades Vendidas	Precio de Venta	Unidades Vendidas	Precio de Venta
AFM	2020	475	\$66,682,378	39	\$5,630,797	514	\$72,313,175
	2021	671	\$104,308,395	67	\$11,255,489	738	\$115,563,984
	2022	534	\$89,791,992	70	\$11,101,736	604	\$100,893,728
Puerto Rico	2020	9,275	\$1,503,811,657	951	\$218,142,552	10,226	\$1,721,954,209
	2021	12,265	\$2,154,332,708	1,019	\$250,792,935	13,284	\$2,405,125,643
	2022	9,962	\$1,781,381,924	953	\$242,794,883	10,915	\$2,024,176,807

Fuente: OCIF (2020, 2021, 2022) Housing Market Activity, San Juan: Oficina del Comisionado de Instituciones Financieras.

En términos del valor de las ventas se puede establecer que en los distintos niveles geográficos ocurrió una reducción del valor al comparar los datos del 2021 con los del 2022. En el caso de Sabana Grande de un valor en ventas de \$4,723,850 en el 2021 se redujo a \$3,326,900 en el 2022. En el caso del Área Funcional de un valor en ventas de \$104 millones en el 2021 se pasó en el 2022 a \$89 millones. En el caso de Puerto Rico la diferencia entre el valor de venta de 2021 y 2022 fue 381 millones de dólares.

### 3.3.5.2 Tenencia de la Vivienda

En el censo decenal del 2020, el municipio de Sabana Grande tenía un total de 11,001 viviendas, de las cuales el 84.6% se encontraban ocupadas y el 15.3%, se encontraban vacantes. Comparando los censos decenales del 2010 y 2020, el municipio de Sabana Grande experimentó un incremento en el número de unidades de vivienda. De 10,958 viviendas en el 2010 se pasó a 11,001 viviendas en el 2020 para un cambio de 43 unidades adicionales. A pesar del incremento en unidades se puede observar que a nivel de vivienda ocupada ocurrió un descenso de 61 unidades y un incremento de viviendas vacantes de 104 unidades. De las viviendas ocupadas para el 2020, el 74.5% estaban ocupadas por sus dueños y el 25.4% estaban alquiladas. En comparación con el año 2010 hubo un decremento de las viviendas ocupadas por los dueños y un incremento de las viviendas en alquiler.

**Tabla 69. Características de la Vivienda en Sabana Grande, AFM y Puerto Rico 2010-2020**

Unidad Territorial	Año	Número Total de Unidades de Vivienda	Unidades de Vivienda Ocupadas	Unidades de Vivienda Vacantes	Viviendas Propias	Viviendas Alquiladas
Sabana Grande	2010	10,958	9,372	1,586	7,186	2,186
			85.53%	14.47%	76.68%	23.32%
	2020	11,001	9,311	1,690	6,943	2,368
			84.64%	15.36%	74.57%	25.43%
Área Funcional de Mayagüez	2010	149,265	117,816	31,449	82,580	35,236
			78.93%	21.07%	70.09%	29.91%
	2020	143,647	112,942	30,705	79,065	33,877
			78.62%	21.38%	70.00%	30.00%



Unidad Territorial	Año	Número Total de Unidades de Vivienda	Unidades de Vivienda Ocupadas	Unidades de Vivienda Vacantes	Viviendas Propias	Viviendas Alquiladas
Puerto Rico	2010	1,474,026	1,227,039	246,987	986,165	240,874
			83.24%	16.76%	80.37%	19.63%
	2020	1,559,976	1,205,749	354,227	940,655	265,094
			77.29%	22.71%	78.01%	21.99%

Fuente: US Census Bureau, Decennial Census 2010-2020, Occupancy Status and Tenure by Household size (Table H1 and H12)

Si se compara la tendencia de ocupación del Municipio con la de su Área Funcional y con Puerto Rico para el año 2020 se puede advertir un mayor porcentaje de viviendas ocupadas en el Municipio que a nivel de la región o Puerto Rico. En el caso de la vacancia el municipio para el 2020 mostró tener el porcentaje más bajo si se compara con el Área Funcional de Mayagüez y Puerto Rico.

En cuanto a la cantidad de unidades de vivienda los barrios Santana y Machuchal mostraron tener la mayor cantidad de estas, con 3,092 el primero y 2,000 el segundo. El barrio con menor cantidad de vivienda es el Barrio Tabonuco con 139 unidades. Los restante barrios tiene unidades de vivienda entre las 800 y 1,600 unidades.

Los barrios con mayor porcentaje de ocupación fueron Santana con 89.7% y Torre con 87.5%. En los demás barrios, la ocupación de unidades de vivienda se mantuvo sobre el 60% hasta 85%. En términos de viviendas ocupadas por sus dueños, hay que destacar que en la mayoría de los barrios la ocupación estuvo sobre el 71%. El porcentaje más alto se refleja en el barrio Tabonuco (96.5%), seguido muy de cerca por el barrio Torre (80.1%). El porcentaje más bajo de viviendas ocupadas por sus dueños se observa en el barrio Pueblo (41.8%).

**Tabla 70. Características de la Vivienda a Nivel de Barrios 2020**

Municipios	Número Total de Unidades de Vivienda	Unidades de Vivienda Ocupadas	Unidades de Vivienda Vacantes	Viviendas Propias	Viviendas Alquiladas
Machuchal	2,000	1,685	315	1,346	339
		84.25%	15.75%	79.88%	20.12%
Rayo	1,302	1,134	168	830	304
		87.10%	12.90%	73.19%	26.81%
Rincón	1,569	1,298	271	929	369
		82.73%	17.27%	71.57%	28.43%
Barrio Pueblo	831	598	233	250	348
		71.96%	28.04%	41.81%	58.19%
Santana	3,092	2,776	316	2,121	655
		89.78%	10.22%	76.40%	23.60%
Susúa	1,262	1,028	234	818	210
		81.46%	18.54%	79.57%	20.43%
Tabonuco	139	86	53	83	3
		61.87%	38.13%	96.51%	3.49%
Torre	806	706	100	566	140
		87.59%	12.41%	80.17%	19.83%

Fuente: US Census Bureau, Decennial Census 2020, Occupancy Status and Tenure by Household size (Table H1 and H12)



Las viviendas en alquiler tuvieron porcentajes de ocupación entre 19% y 30%. El barrio con el mayor porcentaje de ocupación por alquiler lo fue el barrio Pueblo con un 58.1%. Casi la mitad de las viviendas de este barrio se dedican al alquiler. Por otro lado, el barrio Tabonuco fue el que presentó más bajos porcentajes de viviendas de alquiler con un 3.4%. Los restantes barrios tuvieron porcentajes de alquiler rondando el 25%.

### 3.3.5.3 Valor Mediano de la Vivienda

En un periodo de diez años (2010-2020) en el municipio de Sabana Grande, el valor mediano de la vivienda reflejó una reducción de 5,200 dólares al reflejar un cambio porcentual negativo de 5.4%. Esta tendencia difiere de la que se registró en Puerto Rico donde se experimentó un aumento de valor de 1,400 dólares y un cambio porcentual negativo de 1.26% (Ver tabla 71). Por tanto, Sabana Grande tiene un valor mediano menor al de Puerto Rico por 22,100 dólares. No obstante, a la diferencia que se exhibe entre el valor mediano de Sabana Grande y Puerto Rico, ambos valores están en lo que se considera vivienda de interés social.

**Tabla 71. Valor Mediano de la Vivienda 2010-2020**

Área Geográfica	Valor Mediano de La Vivienda		Cambio Porcentual
	2010	2020	
Barrio Pueblo	84,200	67,000	-19.60%
Machuchal	86,800	80,600	-7.14%
Rayo	84,400	87,300	3.44%
Rincón	98,100	84,500	-13.86%
Santana	106,400	100,600	-5.45%
Susúa	93,300	79,400	-14.90%
Tabonuco		85,800	-
Torre	93,600	89,800	-4.06%
<b>Sabana Grande</b>	<b>90,500</b>	<b>95,700</b>	<b>5.75%</b>
<b>Puerto Rico</b>	<b>112,600</b>	<b>111,200</b>	<b>-1.24%</b>

Fuente: US Census Bureau, American Community Survey, 5 - year estimates (2020 - 2016), Demographic Profile 04 (DP04)

En cuanto al valor mediano de la vivienda a nivel de los barrios, para el 2020 hay que destacar al Barrio Santana por tener el valor más alto del Municipio con 106,400 dólares. Luego se encuentran los barrios Rincón, Torre y Susúa. Estos valores medianos sobrepasan los del Municipio, pero están por debajo de los de Puerto Rico. El valor mediano de la vivienda más bajo se registró para el 2020 en el barrio Pueblo con 84,200 dólares.



#### 3.3.5.4 Proyecciones de Necesidad de Vivienda

Al 2020, según los datos de la Oficina del Censo Federal, la población del municipio de Sabana Grande fue de 22,729 habitantes. De acuerdo con las proyecciones de población que se han realizado a nivel de municipio para el año 2030, se estima que Sabana Grande alcanzará los 19,373 habitantes. Esto significa que en una década habrá un decrecimiento de 3,356 individuos aproximadamente. Por lo cual, más que proyectar una necesidad de vivienda lo que estaría ocurriendo es un incremento de la vacancia en viviendas. Al dividirse los 3,356 individuos por un tamaño promedio de 3 personas por hogar, resulta en una vacancia de 1,118 viviendas. Para esta cantidad de vivienda no se requieren procesos de ensanches de los Suelos Urbanos.

### 3.3.6 Nivel Educativo

#### 3.3.6.1. Matrícula Escolar

Sabana Grande tiene una población de tres (3) años o más matriculada de 5,139 alumnos, según el estimado de la *Encuesta de la Comunidad* del Negociado del Censo Federal para el período del 2016 al 2020. El porcentaje mayor de personas matriculadas en Sabana Grande se concentró en el nivel elemental con 36.3% del estudiantado, porcentaje menor al de Puerto Rico con 38% pero mayor al Área Funcional de Mayagüez con 35.1%. Los matriculados en Universidad o Escuela Graduada quedaron en una segunda posición al obtener un 31.8% de los matriculados mientras que los matriculados en escuela secundaria quedaron en tercera posición con 26%.

Los porcentajes más bajo de matriculados fue el de guardería infantil o prekindergarten, con tan solo el 2.5%, y kindergarten con 2.50%. Porcentajes mejores al del Área Funcional de Mayagüez y Puerto Rico en ambas instancias.

El barrio con mayor cantidad de personas matriculadas en instituciones educativas fue Santana con 2,000 estudiantes matriculados. En este barrio a nivel de guardería infantil se estimó para el 2020 una matrícula de 59 estudiantes, kindergarten 102, Escuela elemental con 761 y Secundaria con 566. El segundo barrio con más alumnos matriculados fue Machuchal con 1,020 personas.

El valor más bajo de matriculados en escuelas lo obtuvo el barrio Tabonuco con 32 personas matriculadas. En este barrio las matrículas se registraron a nivel de universidad o escuela graduada, ya que los otros niveles estuvieron en 0 matriculados. Los barrios de Machuchal, Rayo, Rincón y Susúa tuvieron 0 matriculados en niveles de guardería infantil y kindergarten.

Los matriculados a nivel universitario fueron mayores en el barrio Machuchal con 556 y Santana con 512. Los valores más bajos de matriculados lo obtuvieron Barrio Pueblo y Tabonuco con 30 y 32, respectivamente.



Tabla 72. Matrícula Escolar para el Municipio de Sabana Grande

Área Geográfica	Población de 3 años o más matriculados en una escuela	Matriculados en Guardería Infantil, Prekindergarten	Matriculados en Kindergarten	Matriculados en Escuela Elemental (grados de 1 a 8)	Matriculados en Escuela Secundaria (grados de 9 a 12)	Matriculados en Universidad o Escuela Graduada
Barrio Pueblo	187	27	25	53	52	30
		14.40%	13.40%	28.40%	27.80%	16.00%
Machuchal	1,020	0	0	343	121	556
		0.00%	0.00%	33.70%	11.90%	54.50%
Rayo	303	0	0	105	117	81
		0.00%	0.00%	34.60%	38.60%	26.70%
Rincón	583	36	0	305	150	92
		6.20%	0.00%	52.30%	25.70%	15.80%
Santana	2,000	59	102	761	566	512
		3.00%	5.10%	38.10%	28.30%	25.60%
Susúa	342	0	0	15	157	170
		0.00%	0.00%	4.40%	45.90%	49.70%
Tabonuco	32	0	0	0	0	32
		0.00%	0.00%	0.00%	0.00%	100.00%
Torre	672	54	0	281	175	162
		8.00%	0.00%	41.90%	26.00%	24.10%
Sabana Grande	5,139	176	127	1,863	1,338	1,635
		3.40%	2.50%	36.30%	26.00%	31.80%
Área Funcional de Mayagüez	63,830	2,506	2,241	22,421	12,600	24,062
		3.90%	3.50%	35.10%	19.70%	37.70%
Puerto Rico	761,464	38,640	29,438	289,310	161,310	242,766
		5.10%	3.90%	38.00%	21.20%	31.90%

Fuente: US Census Bureau, American Community Survey, 5 - year estimates (2016 - 2020) Subject Table S1401

### 3.3.6.2. Educación Obtenida

En cuanto a la educación obtenida, según la *Encuesta de la Comunidad* del Negociado del Censo Federal, para el período de estimación correspondiente al 2016 – 2020 se estimó que el 74.3% de la población de veinticinco (25) años o más del municipio de Sabana Grande tenía diploma de escuela secundaria o grado de estudio mayor, representando una de cada tres personas en Sabana Grande. Este dato es positivo porque demuestra el interés de la población en educarse, no obstante, mantiene como reto del municipio el seguir reduciendo el porcentaje que no terminan de estudiar.

En la población de veinticinco (25) años o más del municipio de Sabana Grande, el 31.7% obtuvo como grado máximo la graduación de la escuela secundaria, representando una tercera parte de la población de 25 años o más. Este porcentaje es mayor al que se registró a nivel del Área Funcional de Mayagüez (28.74%) y a nivel de Puerto Rico (28.5%). El grado de bachillerato fue alcanzado por un 16.3% de la población mayor de 25 años y los grados graduados o profesionales fueron solo obtenidos por un 3.8% de la población. Ambos valores estuvieron por debajo de los porcentos alcanzados a nivel de Puerto Rico que fueron 19% para bachillerato y 7.6% para grados graduados. De igual forma, ambos valores estuvieron en rangos similares al Área Funcional de Mayagüez que obtuvo 16.9% y 5.9%, respectivamente.



Tabla 73. Educación Obtenida en el Municipio de Sabana Grande

Área Geográfica	Población de 25 años o más	Entre el 9no. y el 12mo. Grado, sin diploma	Graduados de Escuela Secundaria	Algunos Créditos Universitarios, sin título	Título Asociado -- Universitario	Título de Bachiller Universitario	Título de Escuela Graduada o Profesional
			(incluye equivalencias)				
Barrio Pueblo	990	110	240	100	20	226	58
		11.10%	24.20%	10.10%	2.00%	22.80%	5.90%
Machuchal	3,421	317	1008	459	234	493	228
		9.30%	29.50%	13.40%	6.80%	14.40%	6.70%
Rayo	1,938	201	737	150	117	281	22
		10.40%	38.00%	7.70%	6.00%	14.50%	1.10%
Rincón	1,615	168	565	200	238	184	42
		10.40%	35.00%	12.40%	14.70%	11.40%	2.60%
Santana	4,769	225	1463	568	843	951	256
		4.70%	30.70%	11.90%	17.70%	19.90%	5.40%
Susúa	1,596	316	567	122	120	302	0
		19.80%	35.50%	7.60%	7.50%	18.90%	0.00%
Tabonuco	119	0	80	0	0	0	0
		0.00%	67.20%	0.00%	0.00%	0.00%	0.00%
Torre	1,420	132	373	85	322	157	0
		9.30%	26.30%	6.00%	22.70%	11.10%	0.00%
Sabana Grande	15,868	1,469	5,033	1,684	1,894	2,594	606
		9.30%	31.70%	10.60%	11.90%	16.30%	3.80%
ÁFM	190,179	18,676	54,650	19,068	17,141	32,266	11,388
		9.82%	28.74%	10.03%	9.01%	16.97%	5.99%
Puerto Rico	2,331,294	183,717	654,014	281,529	249,631	443,697	178,103
		7.88%	28.05%	12.08%	10.71%	19.03%	7.64%

Fuente: US Census Bureau, American Community Survey, 5 - year estimates (2016 - 2020) Subject Table S1501

A nivel de los barrios, el porcentaje de personas mayores de 25 años que obtuvo su grado de escuela secundaria fue más alto en el barrio Tabonuco con 67.2%. Este porcentaje fue mayor al que se obtuvo a nivel del Municipio, el Área Funcional de Mayagüez y Puerto Rico. El barrio que obtuvo más bajo por ciento en tener individuos graduados de escuela secundaria fue Barrio Pueblo con 24.2%. En el caso del grado de bachilleratos fue mayormente alcanzado en poblaciones mayores de 25 años en Barrio Pueblo con 22.8%. El menor porcentaje de población con bachillerato se observó en el barrio Tabonuco con 0%. Los grados graduados o profesionales fueron más altos en los barrios de Machuchal y Barrio Pueblo con valores de 6.7 y 5.69%, respectivamente. Los barrios de Susúa, Tabonuco y Torre reportaron menor cantidad de personas con grados graduados o profesionales con un 0%.

### 3.3.6.3. Escuelas Públicas

De acuerdo con el Directorio de Escuelas que tiene el Departamento de Educación, en Sabana Grande hay cuatro escuelas abiertas que pertenecen a la Región Educativa de Mayagüez y al Distrito Escolar de Cabo Rojo. Estas escuelas responden a los nombres de SU David Antongiorgi Córdoba, Blanca Malaret, José R. Gaztambide y Luis Negrón López. El 75 por ciento de las escuelas son elementales y una sola es secundaria, representado el 25%. Las mismas están ubicadas dos en barrio Machuchal y dos en el barrio Pueblo. La matrícula certificada de estas escuelas públicas ascendió para el periodo 2020-2021 a 2,206 estudiantes. Laboran en estas escuelas 163 maestros.



De un análisis que hace la organización sin fines de lucro ABRE Puerto Rico la escuela que ostentaba la mejor calificación para el 2020 dentro del municipio de Sabana Grande es la Superior SU David Antongiorgi Córdoba con una nota de C. La nota D fueron asignadas a escuelas como Blanca Malaret y Luis Negrón López. La peor calificación la obtuvo la escuela José R. Gaztambide con F. Estas notas toman en consideración varias características de las escuelas como proficiencia en varias materias, los estudiantes matriculados, la cantidad de maestros, la asistencia, la deserción escolar entre otros. Datos que despliega el Departamento de Educación (DE, 2022) en su portal y que se resumen en la siguiente tabla.

**Tabla 74. Características de Las Escuelas Públicas del Municipio de Sabana Grande**

Escuelas	Su David Antongiorgi Córdoba	Blanca Malaret	José R. Gaztambide	Luis Negrón López
Barrio	Machuchal	Barrio Pueblo	Barrio Pueblo	Machuchal
Nivel Educativo	Primario	Primario	Primario	Secundario
Nota Según Organización ABRE Puerto Rico (2022)	C	D	F	D
Proficiencia (2018-2019)				
Español	71.56%	49.53%	44.17%	41.73%
Matemáticas	41.81%	30.43%	46.67%	7.91%
Inglés	68.90%	36.48%	30%	44.60%
Ciencias	71.43%	50.28%	48.84%	61.15%
Matrícula Certificada (2020-2021)	548	660	266	732
Tasa de Deserción Anual (2019-2020)	1.78%	2.05%	1.79%	3.98%
Tasa de Asistencia (2019-2020)	88.63%	90.87%	88.31%	92.87%
Inversión por Estudiante (2017-2018)	\$4,861.88	\$6,068.50	\$6,961.67	\$4,404.66
Total de Maestros (2020-2021)	42	40	27	54
Promedio de Estudiantes por Maestro (2020-2021)	13	17	10	14

**Fuente:** DE. (2022). Busca Tu Escuela. Obtenido de Departamento de Educación: <https://buscatuescuela.dde.pr/> y ABRE Puerto Rico. (2022). Busque su Escuela. Obtenido de <https://www.abretuescuela.org/es#hps-search>

La matrícula en las escuelas públicas de Sabana Grande fluctúa entre 266 a 732 estudiantes. La escuela con más matrícula es la escuela secundaria Luis Negrón López con 732 estudiantes y la de menos matrícula es la escuela primaria José R. Gaztambide con 266 estudiantes. Aproximadamente, los salones podrían estar constituidos por 10 a 17 estudiantes. Siendo las escuelas con más estudiantes por maestro la Blanca Malaret y Luis Negrón López. La escuela con menos estudiantes por maestro es la escuela primaria José R. Gaztambide.



La proficiencia en las materias de español, inglés, matemáticas y ciencia son más altas en la escuela primaria SU David Antongiorgi Córdova. La proficiencia más baja en varias materias la obtuvo la escuela primaria José R. Gaztambide y la escuela secundaria Luis Negrón López.

La asistencia de estudiantes es alta en la mayoría de las escuelas públicas al sobrepasar el 85 por ciento de la matrícula. Las escuelas con más alto nivel de asistencia son: la Blanca Malaret y Luis Negrón López al sobrepasar el 90%. La escuela con más baja tasa de asistencia es la José R. Gaztambide donde el porcentaje alcanza el 88.31%.

La tasa de deserción escolar anual es bastante baja en la mayoría de las escuelas públicas al estar por debajo del 2.5%. No obstante, hay una escuela cuya tasa de deserción anual alcanza el 4%, la misma es: la escuela secundaria Luis Negrón López

### 3.3.7 Seguridad y Criminalidad

#### 3.3.7.1. Delitos Tipo I

En el municipio de Sabana Grande se ha ido experimentando un descenso en la actividad criminal hacia la propiedad y la sociedad. Del 2024 al 2025, se observó una reducción de 72 a 49 delitos hacia la propiedad y de 64 a 42 hacia la sociedad. Sin embargo, delitos hacia las personas se observa un incremento de 27 a 55 delitos del año 2024 al 2025. Este cambio en tendencia puede estar relacionado con la pérdida poblacional que se ha registrado en los últimos años en Puerto Rico y en el Municipio.

Hay que destacar que los delitos tipo I se dividen en dos categorías una asociada a la violencia causada en contra de individuos y la otra contra la propiedad. Entre los delitos contra los individuos se encuentra los asesinatos y homicidios, violaciones por la fuerza, trata humana, robos y agresiones agravadas. Los delitos contra la propiedad están compuestos por escalamientos, apropiaciones ilegales y hurto de autos. Los delitos tipo I con mayor número de incidencia se encuentran en la categoría de individuos. Actualmente, en Sabana Grande se han perpetrado 24 casos de agresión simple y 11 de agresión grave. En relación con los delitos perpetrados contra la propiedad en el Municipio la mayor cantidad se registró en la categoría de Daño/ Destrucción/ Vandalismo con 21 casos y Falsa Apariencia o Estafa con 13 casos. Varios delitos con menor incidencia obtuvieron 0 caso registrado.

**Tabla 75. Delitos Tipo I Cometidos en el Municipio de Sabana Grande**

Descripción	Año Actual	Año Anterior	2 Años Atrás	3 Años Atrás	Año Anterior % Cambio	2 Años Atrás % Cambio	3 Años Atrás % Cambio
	2025	2024	2023	2022			
<b>PERSONAS</b>	<b>55</b>	<b>27</b>	<b>36</b>	<b>17</b>	<b>103.7%</b>	<b>52.8%</b>	<b>223.5%</b>
09a - Asesinato y Homicidio Voluntario	1	-	1	1		0.00%	0.00%
11a - Violación A La Fuerza	-	2	-	-	100.00%	-	-
11d - Actos Lascivos	2	3	2	1	-33.30%	0.00%	100.00%
13a - Agresión Grave	11	2	4	4	450.00%	175.00%	175.00%
13b - Agresión Simple	24	15	19	5	60.00%	26.30%	380.00%
13c - Intimidación	10	2	5	2	400.00%	100.00%	400.00%



Descripción	Año Actual	Año Anterior	2 Años Atrás	3 Años Atrás	Año Anterior % Cambio	2 Años Atrás % Cambio	3 Años Atrás % Cambio
	2025	2024	2023	2022			
500 - Violación De No Contacto/ Ordenes De Protección	7	3	5	4	133.30%	40.00%	75.00%
<b>PROPIEDAD</b>	<b>49</b>	<b>72</b>	<b>64</b>	<b>50</b>	<b>-31.90%</b>	<b>-23.40%</b>	<b>-2.00%</b>
120 - Robo	1	1	2	1	0.00%	-50.00%	0.00%
200 - Incendio	1	3	1	-	-66.70%	0.00%	-
210 - Extorsión/Chantaje	-	-	-	2	-	-	100.00%
220 - Escalamiento	4	11	2	8	-63.60%	100.00%	-50.00%
23c - Apropiación Ilegal De Tiendas	-	4	-	1	100.00%	-	100.00%
23d - Apropiación Ilegal De Objetos En Edificios	1	-	-	-	-	-	-
23f - Apropiación Ilegal Cosas Extraídas De Un Vehículo	-	-	-	1	-	-	100.00%
23g - Apropiación Ilegal De Piezas De Vehículo	-	1	-	-	100.00%	-	-
23h - Otros Tipo De Apropiación Ilegal	1	1	4	1	0.00%	-75.00%	0.00%
26a - Falsa Apariencia/Timo/Estafa	13	11	4	7	18.20%	225.00%	85.70%
26b - Fraude Tarjetas De Crédito/ATH	2	3	14	1	-33.30%	-85.70%	100.00%
26c - Hacerse Pasar Por Otro	-	-	4	1	-	100.00%	100.00%
26e - Fraude De Comunicaciones	3	-	-	-	-	-	-
26f - Robo De Identidad (Individuo-Fraude)	2	8	11	11	-75.00%	-81.80%	-81.80%
26g - Hackers (Fraude)	-	1	-	1	100.00%	-	100.00%
270 - Desfalco	-	-	1	-	-	100.00%	-
280 - Delitos De Bienes Hurtados	-	1	-	-	100.00%	-	-
290 - Daño/Destrucción/ Vandalismo	21	27	21	15	-22.20%	0.00%	40.00%
<b>SOCIEDAD</b>	<b>42</b>	<b>64</b>	<b>38</b>	<b>58</b>	<b>-34.4%</b>	<b>10.5%</b>	<b>-27.6%</b>
35a - Infracción De Drogas/ Narcótico	6	4	4	14	50.00%	50.00%	-57.10%
520 - Infracciones De Leyes De Armas	12	4	8	11	200.00%	50.00%	9.10%
720 - Maltrato Simple O Negligente	-	-	1	-	-	100.00%	-
90c - Conducta Contra La Moral Publica	10	8	6	7	25.00%	66.70%	42.90%
90d - Guiar En Estado Embriaguez	7	25	2	7	-72.00%	250.00%	0.00%
90f - Delitos De Familia	7	23	17	19	-69.60%	-58.80%	-63.20%
<b>S.P.P.</b>	<b>6</b>	<b>1</b>	<b>6</b>	<b>8</b>	<b>500.0%</b>	<b>0.0%</b>	<b>-25.0%</b>
90Z - Todos Los Demas Delitos	6	1	6	8	500.00%	0.00%	-25.00%
<b>Total</b>	<b>152</b>	<b>164</b>	<b>144</b>	<b>133</b>	<b>4.3%</b>	<b>14.1%</b>	<b>20.1%</b>

Fuente: NPPR (2015-2023) Delitos Tipo I, San Juan: Negociado de la Policía de Puerto Rico.



Para el año 2020, periodo en que la población vivió el encierro por la pandemia del COVID, se registró 6 casos de apropiación ilegal en contraste al 2019 donde hubo 37 casos. En contraste, los escalamientos aumentaron del 2021 de 4 casos a 15 casos en el 2022.

Por otro lado, en los delitos al individuo después de disminuir los casos de agresiones agravadas hasta el 2020, se duplicaron para el 2021 con 19 casos. Cabe destacar que los casos de violaciones estuvieron en número bajos hasta luego de pandemia donde se reportó 1 caso en el año 2021 y para el 2022 se triplicaron los casos a 3 casos.

**Tabla 76. Tabla Resumida Delitos Tipo I Cometidos en el Municipio de Sabana Grande**

Año	Tipo I	Delitos al Individuo					Delitos a la Propiedad		
		Ases.	Viol.	Trata Hum.	Robo	Agr. Grave	Esc.	Apr. I	H. Auto
2015	95	0	0	0	0	27	22	44	2
2016	132		2		7	25	48	45	5
2017	81	2	0	0	4	24	18	33	0
2018	71	0	1	0	4	15	13	38	0
2019	60	0	0	0	1	15	7	37	0
2020	23	1	0	0	1	10	4	6	1
2021	38	2	1	0	1	19	4	10	1
2022	41	1	3	0	1	6	15	13	2
2023	24	1	0	0	3	10	3	6	1

**Fuente:** NPPR (2015-2023) Delitos Tipo I, San Juan: Negociado de la Policía de Puerto Rico.

### 3.3.7.2. Facilidades de Seguridad

En términos de facilidades dispuestas para atender la emergencias, incendios y actividades delictivas en el municipio de Sabana Grande se cuenta con un Cuartel de la Policía Estatal, un Cuartel de la Policía Municipal, la Oficina de Manejo de Emergencia y una Estación de Bomberos. Todas estas facilidades se encuentran ubicadas en el área urbana del Barrio Pueblo.

**Tabla 77. Facilidades de Seguridad**

Facilidad	Barrio	Dirección	Latitud	Longitud	Teléfono
Policía de Puerto Rico - Precinto de Sabana Grande	Barrio Pueblo	37 calle Francisco M Quiñonez, Sabana Grande PR 00637.	18.078628	-66.963715	787-873-2020 / 787-873-2160 / 787-873-3320
Policía Municipal De Sabana Grande	Barrio Pueblo	40 C. Luis Muñoz Rivera, Sabana Grande PR 00637	18.07972	-66.958304	787-873-1729
Estación de Bomberos de Sabana Grande	Barrio Pueblo	Carr. 102 KM 39.0 Interior Sabana Grande PR	18.082008	-66.979509	787-873-2330
Oficina del Manejo de Emergencias	Barrio Pueblo	32JC+85 Sabana Grande PR	18.080857	-66.979521	787-873-2389



### 3.4 Actividad Económica

Al momento de la elaboración de este Plan de Ordenación Territorial los datos más actuales eran del Censo Agrícola y Económico del 2012. A pesar del tiempo transcurrido, estos datos dan una idea de las actividades económicas del Municipio. El primero censo es preparado por el Departamento de Agricultura de Los Estados Unidos y el segundo por el Negociado del Censo de Los Estados Unidos. Al juntar ambos datos se puede establecer que el municipio de Sabana Grande para el año 2012 generó un valor productivo de 252 millones de dólares. Siendo la manufactura el sector productivo más importante para el Municipio.

**Tabla 78. Resumen de la Actividad Económica del Municipio Sabana Grande para el 2012 (en \$1,000)**

Actividad Económica	Número de Establecimientos	Fincas	Ingresos	Porciento
Actividad Agrícola y Extractiva	0	66	2,842	1.13%
Actividad Manufacturera	11	0	186,420	73.88%
Actividad del Servicios	140	0	63,062	24.99%
Total	151	66	252,324	100.00%

Fuente: USDA (2012) Censo Agrícola 2012 y US Census Bureau (2012), Censo Económico 2012.

#### 3.4.1 Actividades Primarias o Extractivas

Las actividades primarias y extractivas están presente en el municipio de Sabana Grande ya que hay varias parcelas dedicadas a actividades agrícolas, agropecuarias y extracción de materiales de la Corteza Terrestre. A continuación, un desglose de las características de cada actividad.

##### 3.4.1.1 Agricultura

Actualmente, es difícil establecer el valor productivo que tienen las fincas agrícolas del municipio de Sabana Grande. Esto se debe a que hay una falta de información de fuentes oficiales, sobre todo del Censo Agrícola que prepara el Departamento de Agricultura de los Estados Unidos. Lamentablemente, la última edición de este Censo, que corresponde al 2018, no brinda la información por municipio solo se limita a brindar datos a nivel de Puerto Rico y sus regiones. Esto nos lleva a retrotraernos a la data del 2012 y 2007. Una data que no recoge los efectos que tuvo en el agro puertorriqueño el Huracán María y la Pandemia del COVID. No obstante, esta información nos da un barómetro de las actividades que podrían realizarse en el Municipio.

De acuerdo con el Censo de Agricultura del 2012, el municipio de Sabana Grande contaba con 66 fincas agrícolas para el 2012 y en el 2007 con 12 fincas agrícolas (lo que representa 60 fincas menos), con un total de 5,564 cuerdas aproximadas, esto es 527 cuerdas menos que las reportadas en el 2007 (6,091 cuerdas). Estas cifras, en comparación con el Censo del 2007, muestran un por ciento de cambio negativo en cuanto al número de fincas (47.6%), y un cambio negativo en la cantidad de cuerdas en uso agrícola



(8.6%). El tamaño promedio de la finca para el 2012 era de 84 cuerdas, esta cifra registra un incremento al compararse con el año 2007 que era de 48 cuerdas.

**Tabla 79. Actividad Agrícola en el Municipio de Sabana Grande 2007-2012**

	2012	2007	% cambio
Número de Fincas	66	126	-47.62
Extensión de las Fincas (Cuerdas)	5,564	6,091	-8.65
Tamaño Promedio de las Fincas (Cuerdas)	84	48	75.00
Valor del Producto Vendido en el Mercado	\$2,842,473	\$1,375,902	106.59
Promedio por Finca	\$43,068	\$10,920	294.40

Fuente: Censo Agricultura Federal 2007-2012.

En esta data de la actividad agrícola se incluye información de las ventas por cosechas y las ventas por ganado. Según el Censo agrícola, el municipio de Sabana Grande para el 2012 tuvo ventas por cosechas de 2,185,042 dólares, que representaron el 77 por ciento de todas las ventas. El ganado, por otro lado, generó ventas por el valor de 657,431 dólares que representaron el 23 por ciento de todas las ventas. El producto agrícola que tuvo más ventas en el Municipio para el 2012 fueron las Verduras o Melones con 603,000 dólares. Esta cantidad representa el 21.2% de las ventas agrícolas y un 27.6% de las ventas por cosechas. El segundo producto con más ventas lo fue el pasto con 558,794 dólares. Esto representa un 19.6% de las ventas totales agrícolas y un 25.6% de las ventas por cosechas.

**Tabla 80. Valor de las Ventas de los Artículos Agrícolas para el 2012**

Artículo	Cantidad	Rango Isla	Universo
Cultivos de vivero e invernadero	(D)	58	64
Plátanos	431,937	37	71
Café	98,445	22	55
Verduras o melones	603,000	14	69
Frutas	90,277	28	68
Guineos	(D)	34	60
Cultivos de raíces o tubérculos	60,000	30	63
Granos	232,525	7	60
Pastos	558,794	7	58
Aves y huevos	(D)	63	63
Ganado y terneros	343,592	32	75
Venta de leche y otros productos lácteos de vaca	(D)	44	45
Cerdos	(D)	47	61
Acuicultura	(D)	1	19
Otro ganado y otros productos ganaderos	(D)	36	63

Fuente: Censo Agricultura Federal 2012



### 3.4.1.2 Canteras

En el Municipio hay dos parcelas que se están dedicando a la extracción de materiales de la corteza terrestre. Esta es una operación privada manejada por la compañía *Cantera el Pozo, Inc.* que cuenta con el permiso número **2023-508987-PCT-012926**. Del permiso surge que se está extrayendo roca ígnea con fines de venta comercial. Se desconoce el valor productivo de esta actividad, pero es importante tenerla presente como activo económico del Municipio. Entre las parcelas dedicadas a la actividad de cantera se encuentran la 312-000-006-33 y 312-071-190-02.

**Imagen 9. Foto Aérea de Zona de Cantera en Sabana Grande**



**Fuente:** Foto Aerea obtenida de CRIM. (2025). Portal de Catastro Digital y Productos Cartográficos. Obtenido de Catastro Digital de Puerto Rico: <https://catastro.crimpr.net/cdprpc/>

### 3.4.2 Actividad Secundarias o de Manufactura

El sector de manufactura se compone de establecimientos que se dedican a la transformación mecánica, física o química de materiales, sustancias o componentes en nuevos productos. El montaje de las partes que componen los productos también se considera manufactura, excepto cuando la actividad se clasifica en el sector de la construcción. En el sector de la manufactura, los establecimientos se describen usualmente como plantas, fábricas o talleres y usan máquinas de fuerza motriz y equipo para el manejo de materiales. Los subsectores que forman parte del sector de manufactura generalmente reflejan distintos procesos de producción que están relacionados con los materiales, equipo de producción y las destrezas del personal.



Las actividades manufactureras se desarrollan en el municipio de Sabana Grande en los barrios Rayo y Machuchal según información del *Directorio de Plantas y/o Proyectos Operando* a noviembre 2021 de la Departamento de Desarrollo Económico y Comercio (DDEC, 2021). De acuerdo con este directorio en el Municipio hay seis industrias dedicadas a la confección de alimentos, impresos, adhesivos, piezas de metal, maquinarias y confección de ropas.

**Tabla 81. Plantas y Proyectos Industriales Operando en Sabana Grande 2021**

Firma Nombre	Dirección	Barrio	Producto
CCL Puerto Rico, Inc.	Calle A Parqe Industrial Rayo	Bo. Rayo	Manufactura de productos industriales impresos
Henkel Puerto Rico, Inc	Ave. Quilinchini # 9	Bo. Machuchal	Adhesivos & Selladores
José V. Fabre Laboy	Carretera 121 K.m. 12.2	Bo. Rayo	Germinación de plantas de melón, ají, pimiento, calabaza, pepinillo, plátano, guineo, entre otros productos
NBG Machine Builders & Precision Tooling, Inc.	Carr. 117 Km 11.4	Bo. Rayo	Manufactura de piezas de metal y maquinaria
Pentaq Manufacturing Corp.	Urb. Industrial Rayo Guaras	Bo. Rayo	Camisa y Pantalón
Productos La Finca, Inc.	Ave. Quilinchini # 61 Zona Industrial Machuchal	Bo. Machuchal	Cereales para el Desayuno, Arroz con Dulce, Rosetas de Maiz, Adobo, Cebolla en Polvo y Otros

Fuente: DDEC (noviembre 2021), *Directorio de Plantas y/o Proyectos Operando*. San Juan: Departamento de Desarrollo Económico y Comercio.

La data del Departamento de Desarrollo Económico y Comercio es más limitada a la que produce el Departamento del Trabajo y Recursos Humanos (DTRH, 2023) pues en el *Informe de la Composición Industrial por Municipio* para el Cuarto Trimestre del año 2023 se expone la existencia de 16 manufacturas. Este valor está más cercano al que se tenía en el Censo Económico del 2012. La importancia de este documento es que tiene una caracterización de las industrias que existen en el Municipio. De unas 21 categorías en que se clasifican las manufacturas en el Municipio se identificaron industrias en siete categorías. Las mismas consisten en alimentos, ropa, imprentas, químicos, metales y muebles. De estas siete categorías la mayor cantidad de manufacturas se concentran en el área de alimentos y productos de metal.

**Tabla 82. Composición en la Manufacturera en Sabana Grande para el 2023**

Manufacturas	Unidades	Empleo Promedio
Alimentos	8	152
Productos de Tabaco y Bebidas	1	*
Ropa	1	*
Imprenta e Industrias Relacionadas	1	*
Productos Químicos	1	*
Productos de Metal	3	5
Muebles y Productos Relacionados	1	*
<b>Total</b>	<b>16</b>	<b>157</b>

Fuente: DTRH (2023) *Composición Industrial por Municipio Cuarto Trimestre 2023*, San Juan: Departamento del Trabajo y Recursos Humanos.

\* Datos no informados por identificación, pero incluidos en el total.



### 3.4.3 Actividad Terciarias o de Servicios

El sector de servicios es reconocido como el sector económico que engloba todas aquellas actividades económicas que no producen bienes materiales de forma directa, sino servicios que se ofrecen para satisfacer las necesidades de la población. En el municipio de Sabana Grande, para el *Censo Económico del 2012*, esta actividad representaba un 24.9% de todo el valor económico. Los servicios generaron un ingreso de 63 millones de dólares. No obstante, a nivel de establecimientos los servicios alcanzaron a generar la cantidad de 140 establecimientos. Esto implica que por cada manufactura que se ubicó en el Municipio, habían 12 establecimientos dedicados a servicios.

De las actividades de servicio destacan las ventas al detalle que fueron las que más ingresos generaron llegando a calcularse en los 29 millones de dólares. En segundo lugar, se posicionó las finanzas y seguros con 8.7 millones de dólares. El cuidado de salud y los servicios sociales obtuvieron un tercer lugar al generar 8.4 millones de dólares en ingresos. Los servicios educativos fueron el sector con más bajo desempeño al generar 50 mil dólares en ingresos

**Tabla 83. Valor de las Ventas en Servicios para el 2012**

Actividad	Número de Establecimientos	Valor de las ventas, envíos, recibos, ingresos o negocios realizados (\$1,000)	Número de Empleados
Comercio mayorista	2	D	a
Comercio al Detal	39	29,911	197
Transporte y almacenamiento	4	2,226	31
Información	1	D	a
Finanzas y Seguros	6	8,709	57
Bienes Raíces, alquiler y arrendamiento	7	782	21
Servicios Profesionales, científicos y Técnicos	13	2,772	36
Servicios administrativos y de apoyo y gestión y remediación de residuos	4	1,888	83
Servicios Educativos	3	50	a
Cuidados de Salud y Asistencia Social	34	8,453	151
Arte, Entretenimiento y Recreación	0	0	0
Servicios de alojamiento y alimentación	14	7,022	178
Otros Servicios	13	1,249	32
<b>Total</b>	<b>140</b>	<b>63,062</b>	<b>786</b>

**Fuente:** US Census Bureau (2012), Censo Económico, San Juan: United State Census Bureau.

D Retenido para evitar la divulgación de datos de empresas individuales; los datos se incluyen en totales de nivel superior

a 0 a 19 empleados

c 100 a 249 empleados

Si se compara la cantidad de establecimientos registrados por el Censo Económico del 2012 con los datos que produjo el Departamento del Trabajo y Recursos Humanos para el 2023 se puede advertir un leve crecimiento en casi una década. De 140 establecimientos identificados para el año 2012 para el 2023 se han identificado 172. De las 14 categorías de servicios la mayoría registró incremento en número de establecimientos, tres categorías se mantuvieron iguales y dos categorías experimentaron reducciones.



El servicio que más experimentó crecimiento fue el Cuidados de Salud y Asistencia Social. La reducción mayor se registró en el servicio de finanzas y seguros.

**Tabla 84. Comparación de Establecimientos de Servicios entre los años 2012 y 2023**

Actividad	Número de Establecimientos		Cambio
	Censo Económico 2012	Informe de Composición Industrial 2023	
Comercio mayorista	2	7	5
Comercio al Detal	39	40	1
Transporte y almacenamiento	4	5	1
Información	1	1	0
Finanzas y Seguros	6	3	-3
Bienes Raíces, alquiler y arrendamiento	7	6	-1
Servicios Profesionales, científicos y Técnicos	13	19	6
Gerencia de Compañías y Empresas	0	0	0
Servicios administrativos y de apoyo y gestión y Desperdicios Solidos	4	6	2
Servicios Educativos	3	4	1
Cuidados de Salud y Asistencia Social	34	47	13
Arte, Entretenimiento y Recreación	0	1	1
Servicios de alojamiento y alimentación	14	20	6
Otros Servicios	13	13	0
<b>Total</b>	<b>140</b>	<b>172</b>	<b>32</b>

**Fuente:** US Census Bureau (2012), Censo Económico, San Juan: United State Census Bureau y DTRH (2023) Composición Industrial por Municipio Cuarto Trimestre 2023, San Juan: Departamento del Trabajo y Recursos Humanos.

### 3.5 Características Físico-Infraestructurales

#### 3.5.1 Red Vial

El municipio de Sabana Grande tiene una red vial que cubre un área de 2.87 kilómetros cuadrados, que representan un 3.05% del territorio. En esta red vial hay vías de orden primario, secundario, terciario y otras vías. Las vías primarias tienen un largo de 15.71 kilómetros lineales que se denominan con el nombre de Expreso Rafael Hernández y con el número de PR-2. Las vías secundarias tienen una extensión de 15.03 kilómetros lineales que responden a los números de PR-102, PR-120 y PR-121. Existen otras carreteras de orden terciario que sirven de conexión entre y hacia los barrios del Municipio que también facilitan la comunicación y accesibilidad. Estas carreteras tienen una extensión 61.98 kilómetros que se denominan con los nombres de PR-102, PR-117, PR-121, PR-328, PR-832, PR-3363, PR-363, PR-364, PR 365, PR-366, PR-367, PR-368, PR-369 y PR-696. Dentro de este sistema vial hay ciertas vías que sirven de conectores entre carreteras como el conector con la calle 65 de Infantería y la PR-365.



Mapa 26. Mapa de Red Vial en Sabana Grande



Tabla 85. Sistema Vial Estatal en Sabana Grande

Identificación Ruta	Nombre Carretera	Largo en Km	%
<b>Rutas Primarias</b>		<b>15.71</b>	<b>16.72%</b>
PR-2	Exp. Rafael Hernández (El Jibarito)-Exp. Miguel A.	15.71	16.72%
<b>Rutas Secundarias</b>		<b>15.003</b>	<b>15.96%</b>
PR-102		0.18	0.19%
PR-120		13.58	14.45%
PR-121	Ave. Francisco Quilinchini	1.242	1.32%
<b>Rutas Terciarias</b>		<b>61.98</b>	<b>65.96%</b>
PR-102		2.15	2.29%
PR-117		2.67	2.84%
PR-121	Magueyes	10.28	10.94%
PR-328	Rayo	6.30	6.71%
PR-332	María Antonia	1.06	1.13%
PR-3363	Soltero	0.05	0.05%

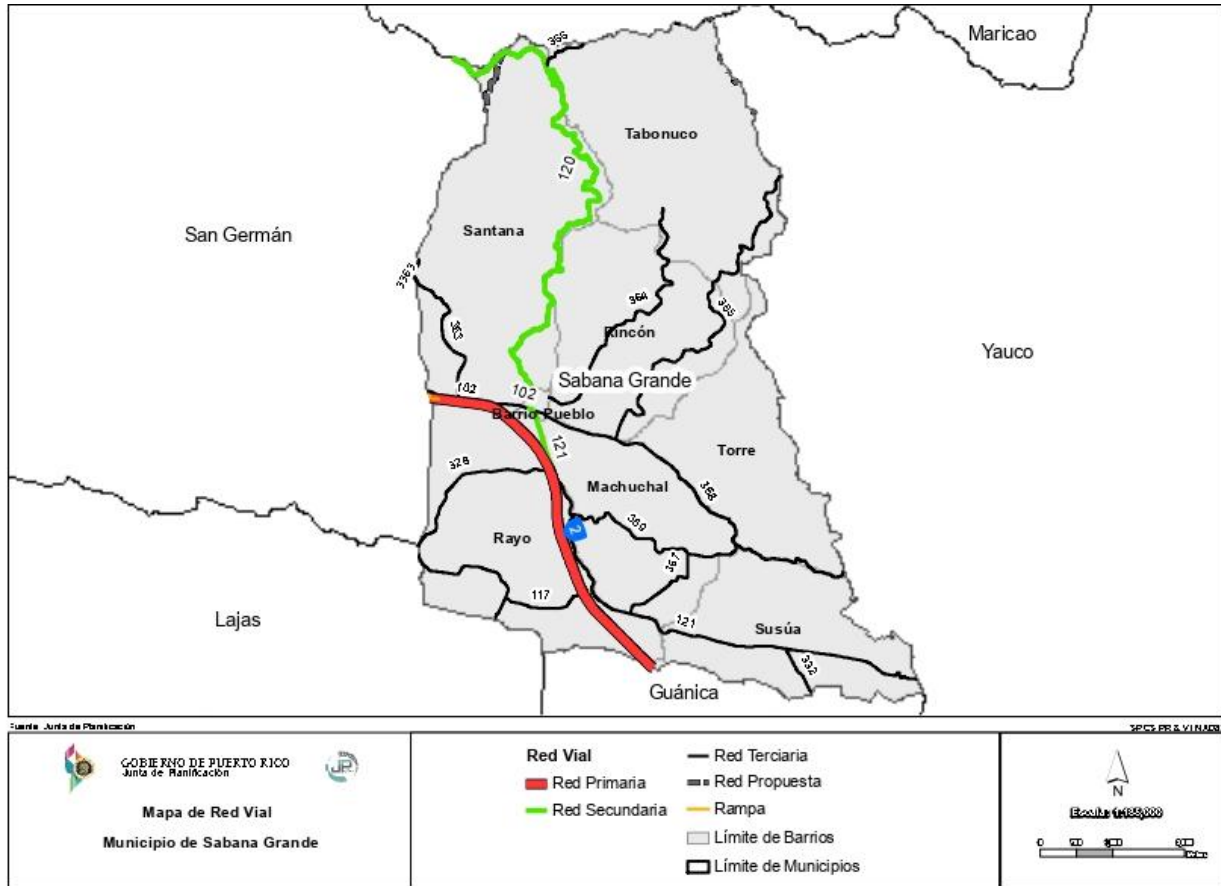

Identificación Ruta	Nombre Carretera	Largo en Km	%
PR-363	Santana	3.71	3.95%
PR-364	Rincón	6.36	6.77%
PR-365	Higuilares	4.83	5.14%
PR-696	Fraile	8.87	9.44%
PR-366	Tabonuco / Indiera Fría	1.20	1.28%
PR-367	Papayo	3.19	3.39%
PR-368	Machuchal / Susua	8.13	8.65%
PR-369		3.18	3.39%
<b>Otras Vías</b>		<b>1.28</b>	<b>1.36%</b>
PR-99999994	Conector con Calle 65 de Infantería	0.90	0.96%
PR-365	Fraile	0.38	0.40%
<b>Total</b>		<b>93.97</b>	<b>100.00%</b>

El Departamento de Transportación y Obras Públicas (DTOP, 2022) en su portal de internet anuncio el 18 de agosto de 2022 que se iniciaban los trabajos de rehabilitación del pavimento y mejoras a la seguridad en la carretera PR-2, entre Sabana Grande y Guánica. Los trabajos tendrían un costo de \$37.8 millones y se financiarían con fondos combinados de la Administración Federal de Carreteras (FHWA, por sus siglas en inglés) y de la Autoridad de Carreteras y Transportación de Puerto Rico.

### 3.5.2 Transportación

#### 3.5.2.1 Registro de Vehículos de Motor

Actualmente no hay datos recientes sobre el *Registro de Vehículos de Motor* que prepara el Departamento de Transportación y Obras Públicas (DTOP). No obstante, hay datos históricos desde 1980 hasta el 2010. Según las estadísticas sometidas por el DTOP, en Sabana Grande había 19,201 automóviles privados para el año 2010. Una cantidad que representa un incremento de un 204% al compararlo con los 6,310 automóviles privados que había para el 1980. Esto es un cambio drástico, pues de un vehículo que se registraba por cada tres personas en el 1980, se pasó a un vehículo por cada persona en el 2010. Esto confirma el predominio que ha alcanzado el automóvil privado sobre los demás medios de transportación

**Tabla 86. Automóviles Privados Registrados de 1980-2010**

Año	Población	Automóviles Privados	Personas por Auto
1980	20,258	6,310	3.21
1990	22,908	8,869	2.58
2000	25,914	14356	1.81
2010	25,265	19,201	1.32

**Fuente:** DTOP (1980-2010) Registro de Vehículos de Motor, San Juan: Departamento de Transportación y Obras Públicas.



En comparación con los otros tipos de vehículos de motor que se registraron en el municipio de Sabana Grande, el automóvil privado constituyó el 93.08% en el 2010. Este porcentaje aumentó en los años 1990 con 95.96% y en el 2000 obtuvo el mayor porcentaje con 96.32%. Los otros vehículos a través de los siglos han alcanzado porcentajes cercanos al 7%. Los porcentajes más bajos fueron en 1990 y 2000 con 4.04% y 3.68%, respectivamente.

**Tabla 87. Porcentajes entre Automóviles Privados y Otros Vehículos 1980-2010**

AÑO	Automóviles Privados		Otros Vehículos		Total
	Cantidad	%	Cantidad	%	
1980	5,869	93.01%	441	6.99%	6,310
1990	8,511	95.96%	358	4.04%	8,869
2000	13828	96.32%	528	3.68%	14356
2010	17,873	93.08%	1,328	6.92%	19,201

Fuente: DTO (1980-2010) Registro de Vehículos de Motor, San Juan: Departamento de Transportación y Obras Públicas.

En el *Registro de Vehículos de Motor*, la categoría de “los otros vehículos” se constituye por vehículos públicos, camionetas, taxis, remolques, motocicletas, gubernamentales, arrastre, grúas, transportación escolar, ómnibus e impedido. De estos “otros vehículos”, se destaca la motora ya que para el 2010 se registraron 667, seguido por los vehículos de arrastres con 340 y los vehículos gubernamentales con 120.

**Tabla 88. Otros Vehículos Registros en Sabana Grande, 1980-2010**

Tipo de Vehículo	1980	1990	2000	2010
Automóviles Públicos	111	91	55	17
Taxis	0	0	3	13
Camiones	38	54	61	105
Remolques	7	1	9	16
Arrastres	118	52	175	340
Comerciales Públicos	23	16	12	3
Gobierno	23	50	81	120
Motocicletas	87	67	103	667
Transporte Escolar	7	6	12	37
Ómnibus	1	3	1	3
Impedidos	1	10	4	0
Grúas	25	8	12	7
Total	441	358	528	1328

Fuente: DTO (1980-2010) Registro de Vehículos de Motor, San Juan: Departamento de Transportación y Obras Públicas.



### 3.5.2.2 Medios de Transportación al Trabajo

En la Encuestas de Comunidad con estimaciones de cinco años para los periodos 2006-2010 y 2016-2020, se registraron en el municipio de Sabana Grande altos índices de uso de vehículos privados por una sola persona. En el 2020 esta opción representó un 81.6% de los viajes al trabajo, lo que significa que gran parte de la población trabajadora optó por esta modalidad. No obstante, el valor obtenido en el 2020 refleja una disminución si se compara con el año 2010 donde el viaje en vehículo privado obtuvo un porcentaje de 86.8%. Esta tendencia difiere del Área Funcional de Mayagüez y Puerto Rico donde entre el 2010 y 2020 ocurrió un incremento de la modalidad de viaje en vehículo privado solo. Tanto la región como Puerto Rico experimentaron tendencias al aumentar de 80.1% a 83.9% en el caso de Área Funcional de Mayagüez y de 76.9% a 83.4% en el caso de Puerto Rico.

La segunda categoría de transportación es el viaje en vehículo privado acompañado con un 8.1% en el municipio de Sabana Grande para el 2020. Un valor que ha disminuido levemente comparado con el 8.2% que tenía en el 2010. Esta tendencia concuerda con lo que se experimenta en el Área Funcional de Mayagüez donde los trabajadores con 16 años o más viajaban en carros privados acompañados en un 9.36% en el 2010 y se redujo a 8.15% en el 2020. En el caso de Puerto Rico la tendencia fue similar a la del Área Funcional de Mayagüez al pasar de 11.1% en el 2010 a 7.7% en el 2020.

La transportación pública se utilizó en Sabana Grande por un mínimo de los trabajadores con 16 años o más, aun así, se indica un aumento del 2010 con 0.5% a un 0.6% el 2020. En una década hubo un aumento de 0.1%. Por otro lado, como medios alternos en la transportación hay que reconocer el aumento y acogida que ha tenido el trabajo remoto entre la población trabajadora de Sabana Grande. De un 1.9% de trabajadores que estaban en la modalidad de trabajo remoto para el 2010 se refleja un aumento a un 4.10% en el 2020. En una década esta modalidad se duplicó y puede que en el futuro siga incrementándose.

**Tabla 89. Medios de Transporte al Trabajo en Sabana Grande, AFM y Puerto Rico 2010-2020**

Medios de Transporte	Sabana Grande		Área Funcional de Mayagüez		Puerto Rico	
	2010	2020	2010	2020	2010	2020
Trabajadores de 16 Años o más	6,167	6,275	83,867	71,625	1,105,033	1,000,096
Coche, camión o furgoneta: conducía solo:	5,353	5,120	67,137	60,104	849,223	833,790
	86.80%	81.60%	80.05%	83.91%	76.90%	83.40%
Coche, camión o furgoneta - coche compartido:	506	508	7851	5,837	123,035	76,769
	8.20%	8.10%	9.36%	8.15%	11.10%	7.70%
Transportación Pública (excluyendo Taxis)	31	38	1,214	566	34,297	15,077
	0.50%	0.60%	1.45%	0.79%	3.10%	1.50%
Caminar	123	238	4,023	1,903	43,523	26,406
	2.00%	3.80%	4.80%	2.66%	3.90%	2.60%
Taxi, motocicleta, bicicleta u otros medios:	37	113	1,431	482	30,436	17,337
	0.60%	1.80%	1.71%	0.67%	2.80%	1.70%
Trabajo desde Casa	117	257	2,210	2,733	24,519	30,717
	1.90%	4.10%	2.64%	3.82%	2.20%	3.10%

**Fuente:** US Census Bureau (2010, 2020) *Means of Transportation to Work for Age*, American Community Survey: Estimate 5 Years, San Juan: United State of America (B08501).



Los otros medios, como taxis, bicicletas y motoras tuvieron un aumento de 0.6% en el 2010 a 1.8% en el 2020. Tendencia que difiere del Área Funcional y Puerto Rico donde hubo una reducción. En el caso del caminar, se observó un aumento en la modalidad en el municipio de Sabana Grande de 2% en el 2010 a 3.8% en el 2020. Este patrón es contrario a la tendencia que se experimenta a nivel del Área Funcional y Puerto Rico.

### 3.5.2.3 Rutas de la Transportación Pública

El municipio de Sabana Grande cuenta con un terminal de transportación pública, el mismo en la actualidad no cuenta con guaguas o camiones que ofrezcan servicio de transportación. El Municipio contempla en el futuro utilizar estas facilidades como sede de una transportación interna que conecte el centro con sus barrios.

**Imagen 10. Terminal de Transportación Pública de Sabana Grande**



**Fuente:** Google Maps (2025) imagen de la Terminal de Transportación Pública de Sabana Grande.

## 3.5.3 Telecomunicaciones

### 3.5.3.1 Telefonía, Internet y Computadoras

En términos de telecomunicaciones, el municipio de Sabana Grande muestra un desarrollo más alto al del Área Funcional de Mayagüez, pero un desarrollo más bajo comparado con Puerto Rico. En los hogares del municipio de Sabana Grande el 60.8% se estimaba que para el 2020, tenía uno o más equipos de



computadoras. Este valor es más alto que del AFM (59.6%) y más bajo que el de Puerto Rico (72.6%). Las suscripciones al internet, también, obtuvieron un valor porcentual alto de 55.9%, mayor al AFM (53.9%) y menor al valor de Puerto Rico (65.5%). Solamente, en la telefonía Sabana Grande, AFM y Puerto Rico se encuentra en un rango cercano al obtener 96.1%, 95.7% y 96.3%, respectivamente.

**Tabla 90. Servicio de Computadora, Internet y Telefonía en Sabana Grande, AFM y Puerto Rico 2020**

Área Geográfica	Total de Hogares	Con uno o más equipos de computadora		Con suscripción al Internet		Con Servicio de Telefonía	
		Cantidad	%	Cantidad	%	Cantidad	%
Barrio Pueblo	492	206	41.9	195	39.6	488	99.2
Machuchal	1,230	621	50.5	531	43.2	1,098	89.3
Rayo	821	426	51.9	357	43.5	769	93.7
Rincón	726	452	62.3	433	59.6	703	96.8
Santana	2,341	1,789	76.4	1,644	70.2	2,281	97.4
Susúa	781	422	54.0	426	54.5	775	99.2
Tabonuco	31	31	31.0	31	31.0	31	100.0
Torre	641	349	54.4	334	52.1	641	100.0
<b>Sabana Grande</b>	<b>7,063</b>	<b>4,296</b>	<b>60.8</b>	<b>3,951</b>	<b>55.9</b>	<b>6,786</b>	<b>96.1</b>
<b>Área Funcional de Mayagüez</b>	<b>97,484</b>	<b>58,074</b>	<b>59.6</b>	<b>52,533</b>	<b>53.9</b>	<b>93,312</b>	<b>95.7</b>
<b>Puerto Rico</b>	<b>1,205,749</b>	<b>875,327</b>	<b>72.6</b>	<b>789,532</b>	<b>65.5</b>	<b>1,160,961</b>	<b>96.3</b>

**Fuente:** US Census Bureau (2020) *Types of computers and internet subscriptions*, American Community Survey: Estimate 5 Years, San Juan: United State of America (S2801), US Census Bureau (2020) *Ternure by Telephone Service Available by age of Householder*, American Community Survey: Estimate 5 Years, San Juan: United State of America (B25043)

A nivel de barrios hay que destacar que se exhibieron valores mayores a los del Municipio, AFM y Puerto Rico en la adquisición de equipos de computadora. El Barrio con el valor más alto comparado con AFM y Puerto Rico en la adquisición de equipos de computadoras es Santana con 76.4%. El Barrio Rincón con 62.3% obtuvo un valor mayor al Municipio y al AFM solamente. En equipos de computadoras los barrios con valores más bajos al Municipio fueron: Tabonuco (31%), Barrio Pueblo (41.9%), Machuchal (50.5%) y Rayo (51.9%).

En suscripciones al internet, se identificó un barrio con valor más alto que el AFM y Puerto Rico, el Barrio Santana con 70.2% de hogares. También, se identificó un barrio con valor más alto que el Municipio y el AFM, el barrio Rincón con 59.6%. Mientras que los barrios que estuvieron por debajo del Municipio son: Tabonuco (31%), Barrio Pueblo (39.6%), Rayo (43.2%) y Machuchal (43.2%) Una posible explicación por la que estos barrios tienen bajos valores puede estar asociado a los altos porcentos de nivel de pobreza y bajos ingresos.



En el caso de la telefonía en los barrios de Sabana Grande se alcanzan altos porcentajes de hogares con el servicio. La mayoría de ellos con valores sobre los 90%, excepto, en el barrio de Machuchal con un 89.3%. Algunas posibles explicaciones son la existencia de comunidades rurales con índices más bajos de ingresos, altos niveles de pobreza y una población envejecida que sus contrapartes. Cabe destacar el 100% alcanzado en los barrios Tabonuco y Torres. En general los altos porcentajes en servicio de telefonía pueden deberse a la existencia de programas federales donde personas de bajos ingresos reciben ayudas para obtener servicios de telefonía y brecha tecnológica en la población de adultos mayores.

### 3.5.3.2 Torres de Telecomunicaciones

Para brindar algunos servicios de telecomunicaciones en el territorio se requiere instalar torres de telecomunicaciones. Estas facilidades son reguladas por el Negociado de Telecomunicaciones y para evitar la duplicidad de estas se busca la co-ubicación de antenas en una misma torre. En el municipio de Sabana Grande, según datos del Negociado de Telecomunicaciones hay 10 torres de telecomunicaciones. El barrio con más torres de telecomunicaciones es Rayos con seis estructuras. En el Barrio Pueblo se encuentran dos torres y una torre en Machuchal y Susúa.

Mapa 27. Ubicación de Torres de Telecomunicaciones

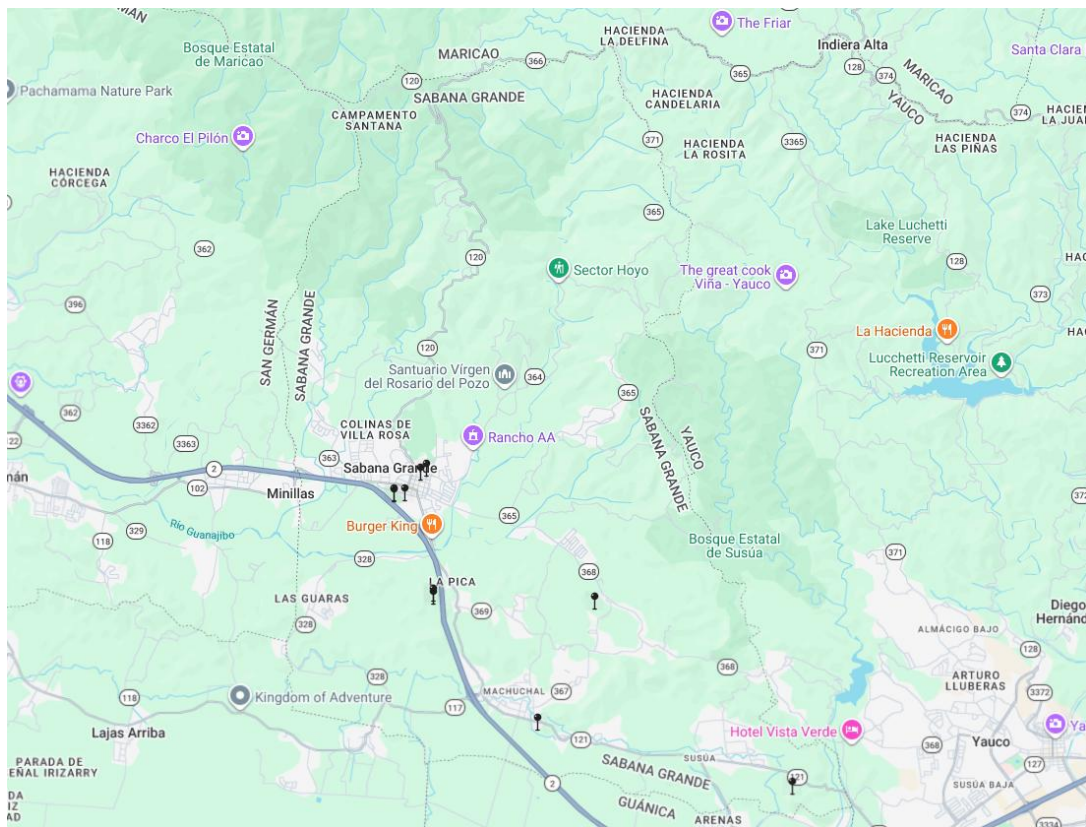

**Fuente:** NET. (2025). Registro de Torres de Telecomunicaciones. Obtenido de Negociado de Telecomunicaciones de Puerto Rico: <https://wifi.jrtpr.pr.gov/towersapp/torres.aspx>



**Tabla 91. Ubicación de Torres de Telecomunicaciones**

Dirección	Barrio	Latitudes	Longitudes
c/San Francisco/ Ave Orlando López Urb. Camino Real	Bo Rayo	18.0756	-66.9648
Carr 121 Km 2.7	Bo Rayo	18.0586	-66.9579
Carr. 2 Ave Orlando Lopez Martinez	Bo Rayo	18.0757	-66.9648
Carr. 2	Bo Rayo	18.0591	-66.9579
Sabana Grande Magina	Bo Rayo	18.0376	-66.9397
Sabana Grande Pueblo	Bo Rayo	18.0757	-66.9629
Carr 368 Km 4.0 Interior	Bo. Machuchal	18.0577	-66.9298
Alcaldía de Sabana Grande Micro	Bo. Pueblo	18.0791	-66.9602
Calle San Isidro # 33	Bo. Pueblo	18.0797	-66.9591
Carr 121 Km 10.5	Bo. Susúa	18.0271	-66.8952

**Fuente:** NET. (2025). Registro de Torres de Telecomunicaciones. Obtenido de Negociado de Telecomunicaciones de Puerto Rico: <https://wifi.jrtrpr.pr.gov/towersapp/torres.aspx>

### 3.5.4 Sistema de Acueductos y Alcantarillado

#### 3.5.4.1 Estimado de Consumo de Agua Potable a Nivel Residencial

La información recopilada por la compañía Aquasana (Scavetta, 2022) indica que el norteamericano en promedio gasta entre 151 a 200 galones de agua diarios. Este consumo está basado en los gastos que se hacen por concepto de utilización de inodoros, duchas, lavamanos, lavadoras, máquinas de lavado, liqueos de agua y otros usos. Asumiendo que en el municipio de Sabana Grande se consumen 151 galones de agua diarios por persona, para la población de 22,729 habitantes que se registró en el Censo Decenal del 2020, se requerían 3.4 millones de galones de agua diarios para uso residencial. Además, representa un consumo promedio por vivienda de 377.5 galones diarios asumiendo que el tamaño promedio por hogar es de 2.5 individuos.

#### 3.5.4.2 Sistema de Acueducto en Sabana Grande

El sistema de acueducto de Sabana Grande tiene una extensión de 205.49 kilómetros lineales y está compuesto por líneas de transmisión, distribución y servicio. Las líneas de distribución constituyen el 95.7% del sistema con 196.73 kilómetros lineales formados por tubos de PVC, hierro y cobre con diámetros de 2 a 10 pulgadas. Las líneas de transmisión constituyen un 4.05% del sistema o 8.33 kilómetros lineales que están formados principalmente de tubos de hierro dúctil y PVC con diámetros de 12 a 24 pulgadas. Las líneas de servicios son un 0.21% del sistema que está formado por tubos con diámetros de 1/2 a 4 pulgadas.



**Mapa 28. Sistema de Acueducto en el Municipio de Sabana Grande**

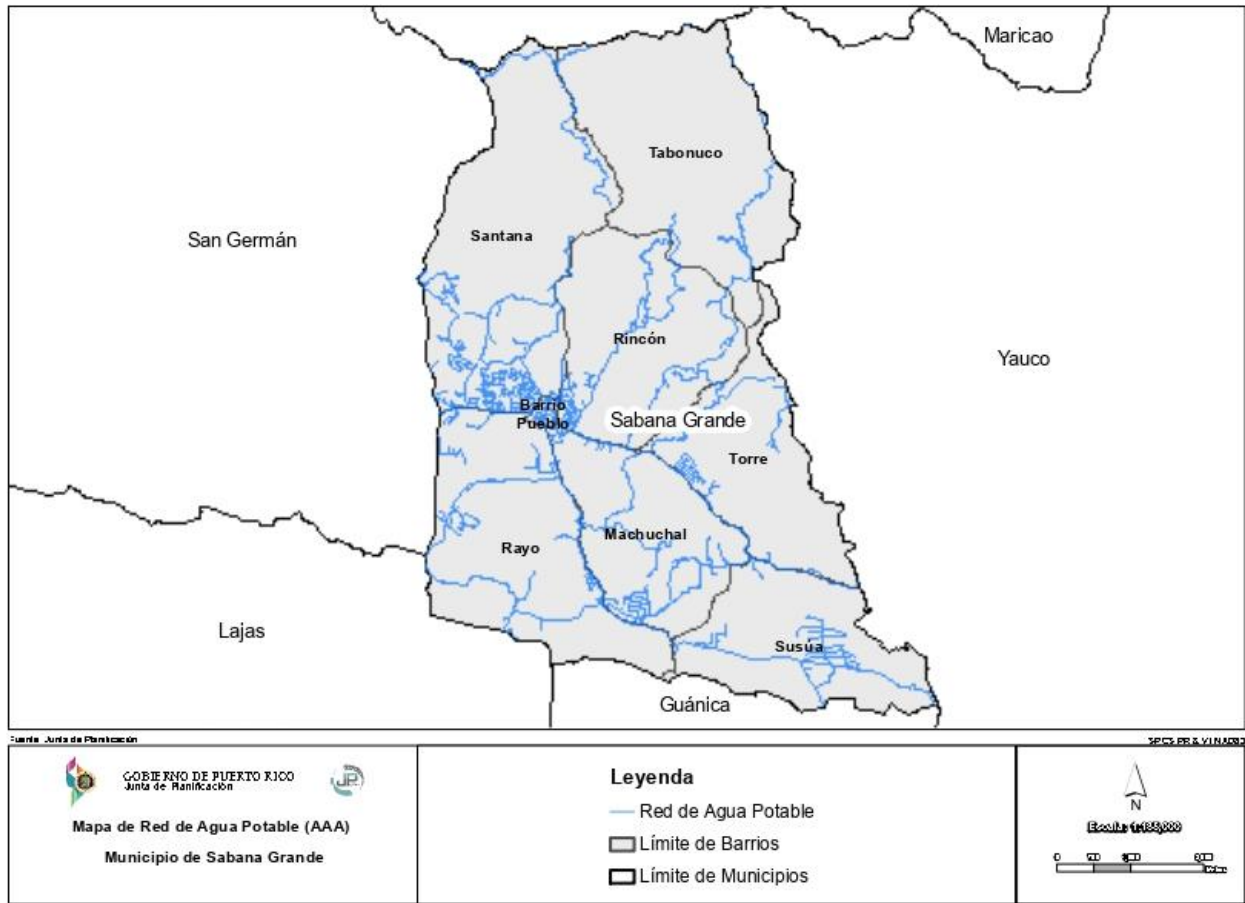

**Tabla 92. Sistema de Agua Potable**

Tipo de Tubería	Km	%
Línea de Transmisión	8.33	4.05%
Línea de Distribución	196.73	95.74%
Línea de Servicio	0.43	0.21%
<b>Total</b>	<b>205.49</b>	<b>100.00%</b>

Para mantener la presión del sistema en el municipio de Sabana Grande hay 17 estaciones de bombas en uso y cuatro fuera de operación. Las bombas en uso están ubicadas en distintos barrios, tales como: 4 en el barrio Santana, 9 en barrio Rincón, 3 en Rayo, y 1 en barrio Machuchal. En adición a las bombas, el sistema de Sabana Grande cuenta con dos plantas de tratamiento en uso en los barrios Rincón y Rayo.

En el portal digital del periódico Primera Hora (2024) se informa que la planta de filtración de Sabana Grande Urbano resultó ganadora de la Competencia de Sabores de Agua celebrado en Plaza las Américas como parte de los eventos colaborativos entre la Autoridad de Acueductos y Alcantarillados (AAA) y la Puerto Rico Water & Environment Association (PRW&EA). No obstante, en pláticas con el Municipio se planteó la problemática de falta de suministro en barrios como Rincón.



### 3.5.4.3 Sistema de Alcantarillado en Sabana Grande

El sistema de alcantarillado está concentrado en los suelos urbanos del municipio de Sabana Grande. El mismo tiene una extensión lineal de 80.94 kilómetros. El 83.4% o 67.5 kilómetros del sistema trabaja por gravedad y el restante 16.6% por bombeo. Las aguas del sistema de alcantarillado son llevadas a una planta de tratamiento en el mismo municipio de Sabana Grande. Para mover parte del agua usada se utilizan doce bombas sumergibles.

**Mapa 29. Sistema de Alcantarillado en Sabana Grande**

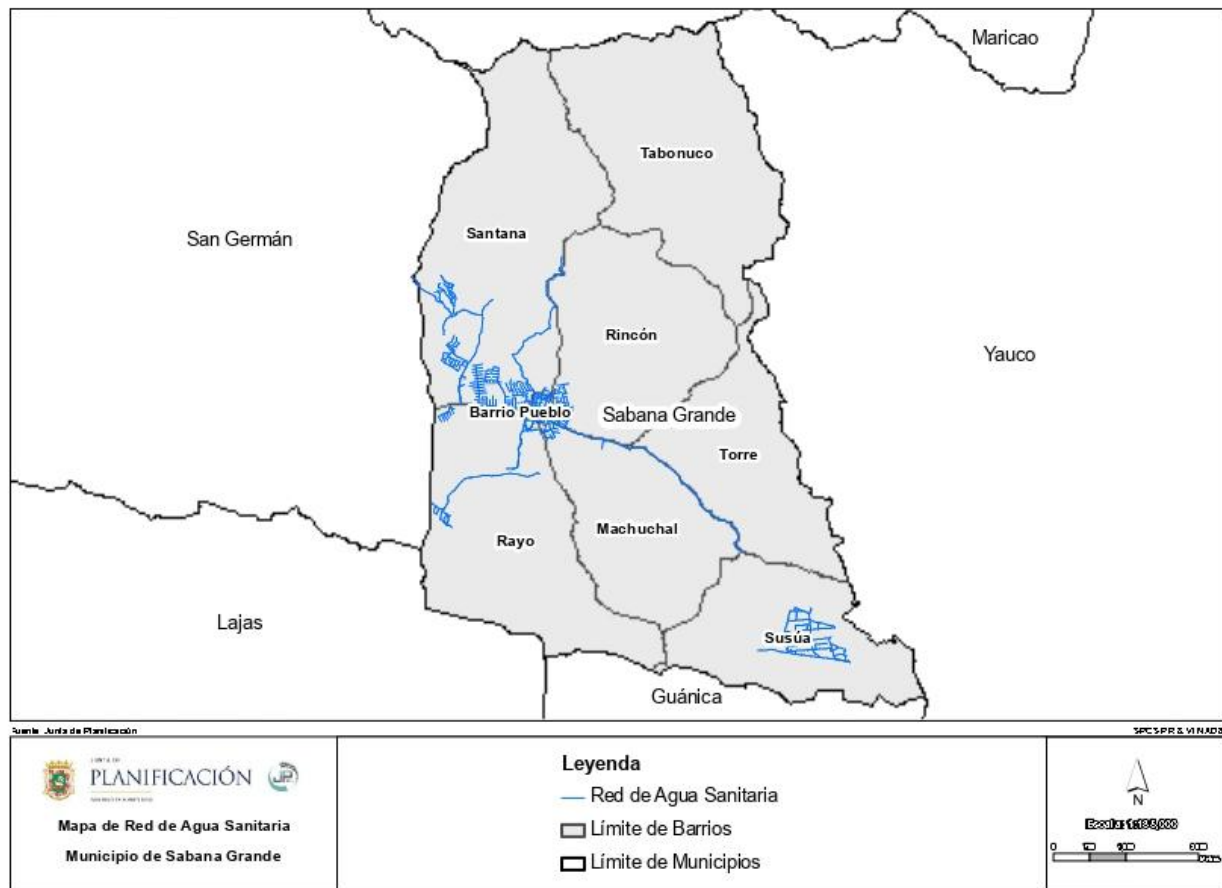

### 3.5.5 Energía Eléctrica

#### 3.5.5.1 Estimado de Consumo Eléctrico a Nivel Residencial

De la información recopilada por la organización Shrink That Footprint (2022), el promedio mensual de consumo de energía en un hogar estadounidense es de 890 Kilowatts hora. En estados como Florida ese consumo promedio mensual llega a 1,141.5 KWh y en Hawaii a 537.15 KWh. Asumiendo que el consumo promedio de los hogares de Sabana Grande es de 540 kwh al mes o 18 kwh al día se puede estimar que



para las 9,372 viviendas ocupadas que posee el Municipio el consumo sea de 5,060,880 KWh al mes o 168,696 KWh diarios.

### 3.5.5.2 Sistema de Transmisión y Distribución Eléctrica en Sabana Grande

En el municipio de Sabana Grande cuenta con un sistema de transmisión y distribución eléctrica que transporta la generación de energía desde la región de Mayagüez y Costa Sur. El sistema cuenta con 38.17 Kilómetros lineales de cables de trasmisión y 183.02 kilómetros lineales de cables de distribución. Los cables de transmisión son sostenidos por 252 torres de transmisión y los cables de distribución por 4,972 postes. Otras estructuras importantes del sistema son las subestaciones que en Sabana Granda cuenta con una. Para bajar el voltaje de la energía se cuenta 1,184 transformadores. La subestación de Sabana Grande está ubicada en la Avenida Liborio López Sanchez en el barrio Machuchal.

Mapa 30. Sistema Eléctrico de Sabana Grande

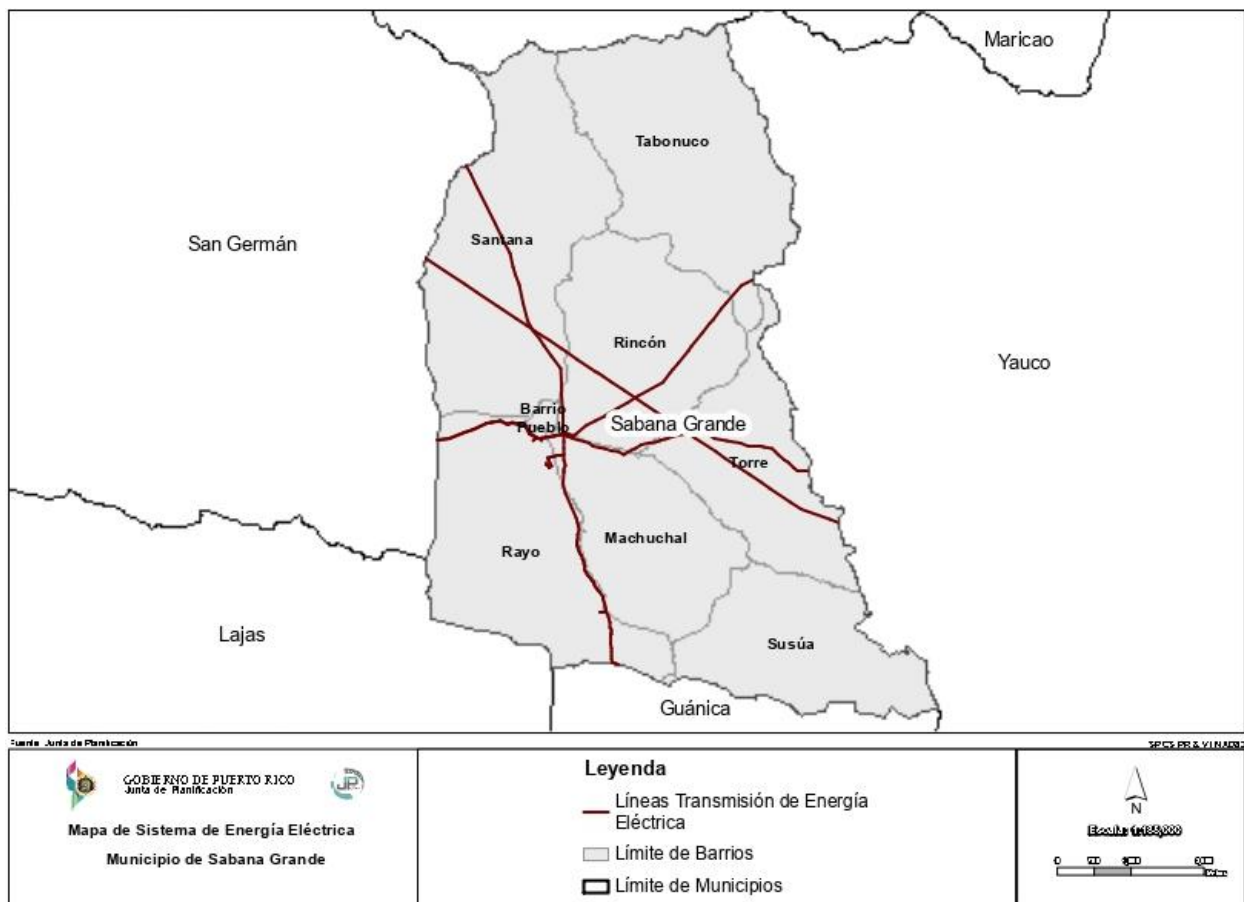



**Tabla 93. Componentes del Sistema Eléctrico de Sabana Grande**

Tipo de Infraestructura	Cantidad	Unidad
<b>Cables de Transmisión</b>	<b>38.17</b>	<b>Km</b>
Línea de Transmisión 230KV	9.99	Km
Línea de Transmisión 38KV	28.18	Km
<b>Cables de Distribución</b>	<b>183.02</b>	<b>Km</b>
Línea de Distribución 4 KV	180.54	Km
Línea de Distribución 13 KV	2.47	Km
<b>Subestaciones</b>	<b>1</b>	<b>Núm</b>
<b>Switching Unit</b>	<b>7</b>	<b>Núm</b>
<b>Torres de Transmisión</b>	<b>252</b>	<b>Núm</b>
<b>Postes</b>	<b>4,972</b>	<b>Núm</b>
<b>Transformadores</b>	<b>1,184</b>	<b>Núm</b>

**Fuente:** GIS (2023) Capa de Sistema Eléctrico, San Juan: Junta de Planificación.

### 3.5.6 Disposición de Desperdicios Sólidos

Entre los años 2023 y 2024 el municipio de Sabana Grande tuvo un incremento en la disposición de los desperdicios sólidos dispuestos por el sector público de 45,255 a 51,053 yardas cúbicas. Un incremento de 5,798 yardas cúbicas. Estas yardas cúbicas podrían estar representando unas 33.94 millones de libras para el 2023 y 38.28 millones de libras para el 2024. Estos valores salen de multiplicar las yardas cúbicas por 750 libras que es un valor aproximado para desperdicios sólidos compactados por un camión recolector. Los desperdicios Sólidos son recogidos por la compañía Waste Entrerprises empresa con sede en el Municipio de Yauco.

**Tabla 94. Desperdicios Sólidos Recogidos y Manejados por el Municipio de Sabana Grande**

Descripción de Servicio	2023		2024		Cambio	
	Yardas Cúbicas	Libras	Yardas Cúbicas	Libras	Yardas Cúbicas	Libras
Desperdicios Sólidos Domésticos, Escombros y Vegetativos	45,255	33,941,250	51,053	38,289,750	5,798	4,348,500

**Fuente:** Oficina de Preintervención (2023-2024) *Información Desperdicios Sólidos*, Sabana Grande: Gobierno Municipal de Sabana Grande.

De acuerdo con la población estimada en Sabana Grande para el periodo de cinco años de 2019-2023 que era de 22,541 individuos se puede estimar que el Municipio generó a nivel doméstico 110,450.9 libras de desperdicios sólidos diarios que anualmente pueden estimarse en 40,314,578.5 libras<sup>4</sup>. El Municipio por tanto debió recoger 84.19 libras de los desperdicios sólidos generados a nivel domiciliario. Esta disposición

<sup>4</sup> Se calculó la disposición anual de desperdicios sólidos basado en un factor de disposición de 4.9 libras por persona por día y que cada año tiene 365 años.



de desperdicios sólidos debería reducirse para el 2030 ya que para este año se proyecta una reducción de habitantes de 19,373 individuos. Esta reducción significaría la generación diaria de desperdicios sólidos de 94,927.7 libras que anualmente significaría la disposición de 34,648,610.5 libras.



## SECCIÓN IV: ANÁLISIS URBANÍSTICO

### 4.1 Evolución de la Huella Urbana

El área urbana del municipio de Sabana Grande creció cercano a los ríos Guanajibo y Grandes de Esteros a 1,072 metros del primero y a 556 metros del segundo. A nivel cartográfico hay evidencia de su desarrollo urbano en un dibujo de 1821 preparado por Augusto Plee y que está recopilado en el tomo primero del Atlas *Puerto Rico Urbano* del Doctor Aníbal Sepúlveda Rivera (2004a, p. 127).

Imagen 11. Vista del Poblado de Sabana Granda 1821



**Fuente:** Sepúlveda, A. (2004a). *Puerto Rico Urbano: Atlas Histórico de la Ciudad Puertorriqueña*. San Juan: Carimar, Tomo I.



Este dibujo se produce siete años después de la fundación del pueblo que ocurrió en 1814. No obstante, ante de su constitución legal ya había indicios de asentamientos hispánicos pues la iglesia se construyó para 1811. De acuerdo con las Memorias Geográficas, históricas y estadísticas de la Isla de Puerto Rico realizada por Pedro Tomás de Cordava para el año 1824, el Pueblo de Sabana Grande tenía 17 casas y 34 bohíos (Sepúlveda, 2004a).

Sin embargo, la configuración del trazado del centro urbano queda recogido en un mapa del 1888 preparado por José Elola y Gutiérrez preparado para el Cuerpo de Ingenieros Militares bajo el periodo español (Sepulveda, 2004b, p. 328). En el plano se muestra una organización del pueblo en forma de damero como se estilaba desarrollar con las disposiciones de las leyes de India. Para esta época el crecimiento del pueblo era notable pues en datos recopilados para el 1878 se contaba con 83 casas, 270 ranchones o bohíos y 353 familias.

**Mapa 31. Croquis del Pueblo de Sabana Grande para 1888**

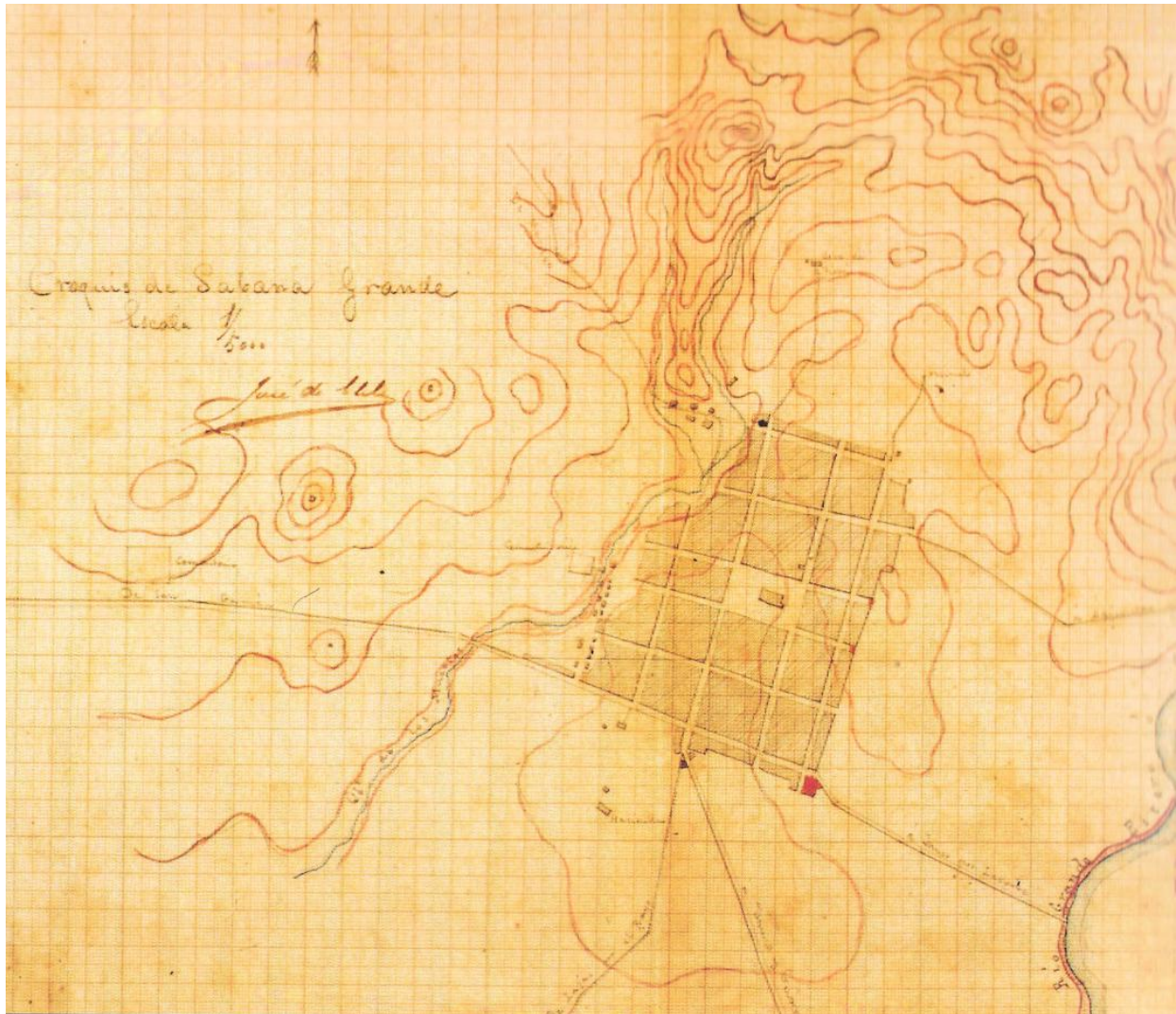

**Fuente:** Sepúlveda, A. (2004b). *Puerto Rico Urbano: Atlas Histórico de la Ciudad Puertorriqueña*. San Juan: Carimar, Tomo III.



Esta planimetría de finales del siglo XIX se mantendrá en las primeras décadas del siglo XX, así lo evidencia una foto aérea de 1936 (Sepúlveda, 2004a, p. 83). En esta foto aérea se evidencia que sabana Grande estaba advocado a la producción agrícola sobre todo al cultivo de caña. De acuerdo con William H. Amstrong el Pueblo se considera importante porque está localizado en un buen distrito azucarero (Sepulveda, 2004b, p. 331).

**Imagen 12. Foto Aérea del Pueblo de Sabana Grande para 1936**



**Fuente:** Sepúlveda, A. (2004). *Puerto Rico Urbano: Atlas Histórico de la Ciudad Puertorriqueña*. San Juan: Carimar, Tomo IV.

Sin embargo, con el proceso de la industrialización que tuvo Puerto Rico para la segunda mitad del siglo XX y los procesos de descentralización de industrias, Sabana Grande experimentó un proceso importante de urbanización de sus suelos agrícolas. El inicio de este proceso se registra en el Cuadrángulo Topográfico



del 1966 En este mapa se puede observar la construcción del residencial José Castillo Mercado y las urbanizaciones San Isidro y Santa María.

Imagen 13. Cuadrángulo Topográfico del 1966

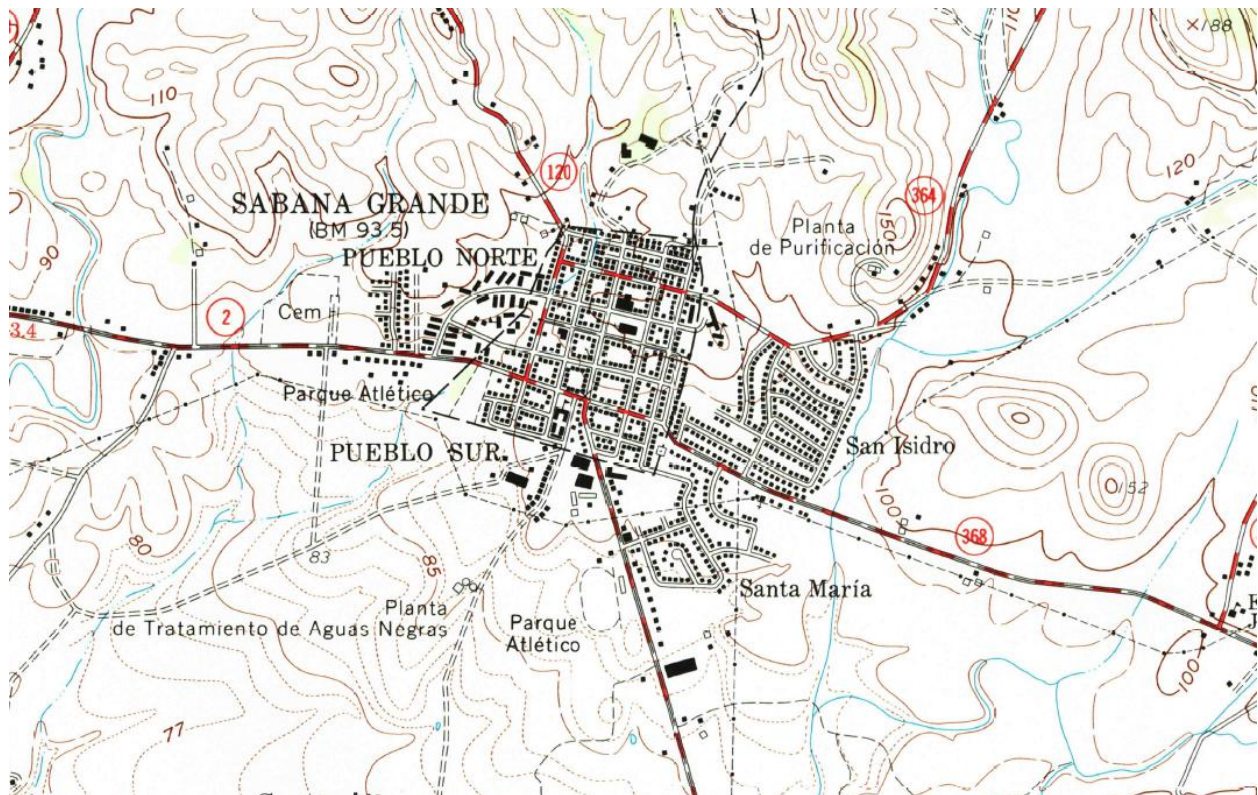

**Fuente:** USGS (1966) Sabana Grande Quadrangle, San Juan: US Geological Survey and Department of Transportation and Public Works.

Entre el final del Siglo XX y el Inicio del Siglo XXI se puede apreciar un buen crecimiento de los Suelos Urbanos. En la foto aérea del 1993, obtenida de las series históricas de la plataforma de Google Earth, es posible identificar, como nuevas urbanizaciones se agregan al tejido urbano. Entre las nuevas construcciones se encuentran la urbanización Villa Alba y sus extensiones, San Antonio, Alturas de San José, Praderas de Río Flores, Mansiones de Sabana Grande, Santa Ana, Extensión de San Isidro, La Milagrosa, El Arrendado y La Quinta. Además, se construyeron complejos de apartamento como vista Linda Apartment y Condominio Virgen del Pozo.

Imagen 14. Foto Aérea de 1993



**Fuente:** Google Earth (1993), Imagen Aérea del área urbana de Sabana Grande, San Juan: Us Geological Survey.

Desde el 2009 al 2024 los cambios a la forma urbana han sido mínimos sobre todo a causa de los procesos recesionarios y la caída de los valores en el mercado de la vivienda. En fotos Aéreas del 2024 y 2023 se puede apreciar que las expansiones al norte de la urbanización Praderas y Estancias al río en la parte suroeste del Pueblo de Sabana Grande. En estas Fotos También, es posible ver un repoblamiento de vegetación en los terrenos que antes se dedicaban a agricultura. Por lo menos los terrenos al norte de las áreas urbanas muestran esta condición.



**Imagen 15. Foto Aérea de 2014**



**Fuente:** Google Earth (2014), Imagen Aérea del área urbana de Sabana Grande, Maxar Technologies.

**Imagen 16. Foto Aérea de 2023**





En resumen, después que se consolidó el centro Urbano de Sabana Grande entre 1821 a 1936 en el municipio ocurre un proceso de expansión después de 1950. Esta expansión va asociada al desarrollo de una economía basada en la manufactura. En la foto aérea del 1993 se puede apreciar la gran extensión urbana que se alcanzó al final del siglo XX. No obstante, durante el siglo XXI se ha experimentado una desaceleración de los procesos urbanos debido a varios factores económicos y sociales que se han dado en este siglo. De todos estos fenómenos se puede establecer que el Centro Urbano de Sabana Grande tuvo un aumento de su área urbana de diecisiete veces el tamaño que tenía en 1888. O sea, de un área de 150,000 metros cuadrados que tenía para 1888, creció a 2,570,000 metros cuadrados en 2014. En la imagen subsiguiente es posible ver la evolución de este crecimiento urbano.

**Tabla 95. Crecimiento Urbano de Sabana Grande**

Año	Área (Kilómetros Cuadrados)	Cambio %
1888	0.15	
1936	0.23	53.3%
1966	0.72	213.0%
1993	2.1	191.7%
2014	2.57	22.4%

**Mapa 32. Crecimiento Urbano del Centro Urbano de Sabana Grande 1888-2014**

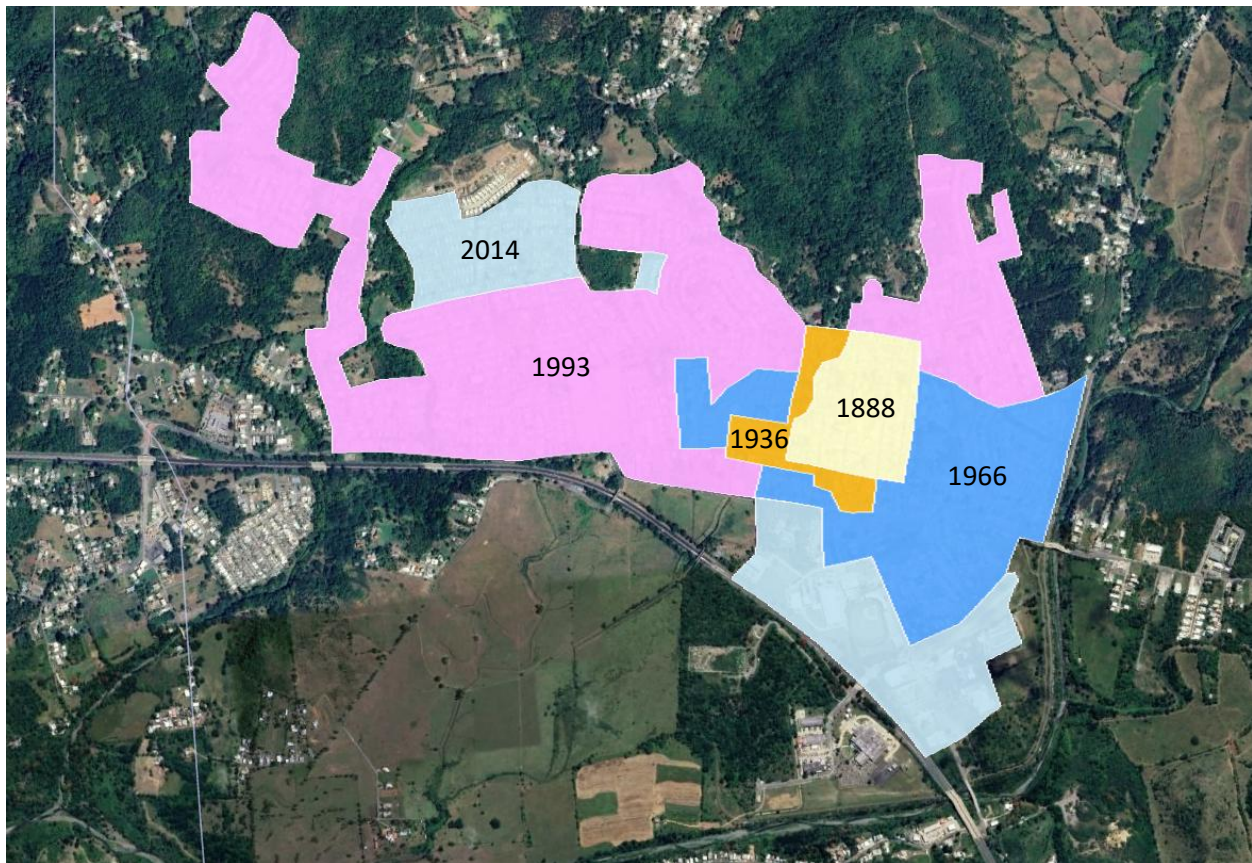



## 4.2 Delimitación del Centro Urbano

### 4.2.1 Delimitación Existente del Centro Urbano

El Centro Urbano de Sabana Grande, según el Departamento de la Vivienda, está delimitado por el Norte con la Casa de Oración y Adoración, varias residencias privadas y el complejo de vivienda Sabana Garden Apartment. Por el Este el límite del Centro Urbano colinda con las escuelas públicas Jose R. Gaztambide y Blanca Malaret, y con residencias que dan frente a la calle Borinquen y la carretera 25 de Julio. El límite sur corre por la carretera Julio V. Núñez y la Avenida Orlando López Martínez. El límite Oeste tiene como colindancia parte de una quebrada que esta contigua a las facilidades gubernamentales del Departamento de la Familia, la Policía Estatal y el residencial Público José A. Castillo. Al culminar el Residencial José A. Castillo y varias propiedades colindantes a la calle 65 de Infantería continua el límite por el Norte. Este límite está formado por las propiedades colindantes a la calle Nepomucena Santiago El CU tiene una extensión territorial de 0.27 kilómetros cuadrados o 69.72 cuerdas en donde se concentran las actividades administrativas y gubernamentales del Municipio. En esta delimitación se encuentra la Plaza de Recreo, la Alcaldía, la Iglesia Católica y varias propiedades comerciales, residenciales e institucionales.

Mapa 33. Delimitación del Centro Urbano Existente



**Fuente:** Vivienda (2015) Mapa del Centro Urbano de Sabana Grande, San Juan: Departamento de la Vivienda y Junta de Planificación de Puerto Rico.

#### 4.2.2 Delimitación Propuesta para el Centro Urbano

En vista de que alrededor del Centro Urbano del Municipio de Sabana Grande han surgido comunidades con cierta densidad y actividad comercial se está proponiendo una modificación a la delimitación de este Centro gubernamental, comercial y cultural del Municipio. Esta modificación aumentaría la extensión del CU de 0.27 kilómetros cuadrados a 2.18 Kilómetros cuadrados. En esta nueva delimitación se agregan al a la mancha urbana el Residencial José A Castillo, el Condominio Virgen del Pozo Gardens, el cementerio y unas 16 urbanizaciones compuestas por: La Milagrosa, Camino Real, Villa Alba, Extensión Jardines Villa Alba, Amado Vega, Colina de Villa Rosa, San José, Altura de San José, Pradera del Río, Mansiones de Sabana Grande, San Antonio, La Alborada, Santa María, El Arrendado, La Quinta y la Comunidad San Isidro.

**Mapa 34. Propuesta de límite de Centro Urbano**

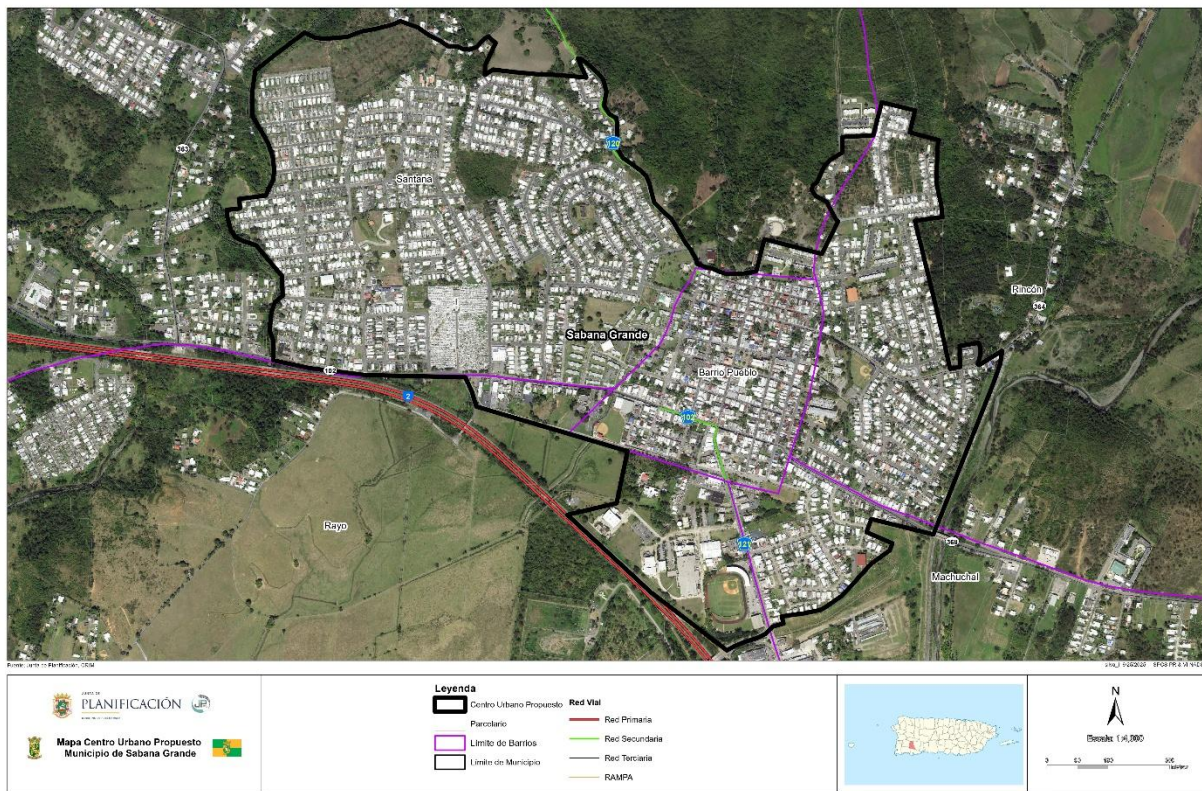

#### 4.3 Comunidades Especiales

El municipio de Sabana Grande tiene identificada once comunidades especiales por el gobierno estatal. Estas comunidades son: Comunidad Susúa en Barrio Susúa, Comunidad Cerro Gordo Israel: (El Alberto) en los barrios de Machuchal y Rayo, Comunidad Santana en los Barrios Santana y Rincón, Comunidad El Burén en Barrio Pueblo y Comunidad Tabonuco en Barrio Tabonuco.



De acuerdo con la Ley Número 1 del 2001, también conocida como *Ley para el Desarrollo Integral de las Comunidades Especiales de Puerto Rico*, una comunidad especial puede estar caracterizada por condición de pobreza, falta de infraestructura básica, condiciones ambientales inadecuadas, estado de vivienda deficientes, alto índice de conducta delictiva, violencia doméstica, maltrato y abuso de menores, embarazo en adolescentes y el uso y abuso de sustancias controladas entre otros. Para atender estas problemáticas, la ley reconoce que el desarrollo de las comunidades especiales debe ser protagonizado por ellas mismas para que se constituyan en agentes de cambio eficaces, capaces de establecer y lograr sus metas y objetivos, y lograr una mejor calidad de vida entre sus ciudadanos.

La comunidad especial de mayor extensión se encuentra en Barrio Santana y Rincón con 442.58 cuerdas. La segunda comunidad especial más extensa se encuentra en Barrio Susúa con 279.56. La comunidad menos extensa es El Buren ubicado en Barrio Pueblo con 7.49 cuerdas.

**Mapa 35. Comunidades Especiales en Sabana Grande**





Tabla 96. Comunidades Especiales

Comunidad Especial	Barrio	Área (M <sup>2</sup> )	Cuerdas	Zona de Deslizamiento	Zona Inundable
Susúa	Susúa	1,098,766.92	279.56	No	No
Cerro Gordo Israel: (El Alberto)	Machuchal/ Rayo	1,088,925.74	277.05	Si	No
Barrio Santana	Santana/ Rincón	1,739,514.34	442.58	No	No
El Burén	Barrio Pueblo	29,438.97	7.49	No	No
Tabonuco	Tabonuco	55,062.51	14.01	No	No

Fuente: JP (2024) *Capa de Comunidades Especiales*, San Juan: Junta de Planificación de Puerto Rico.

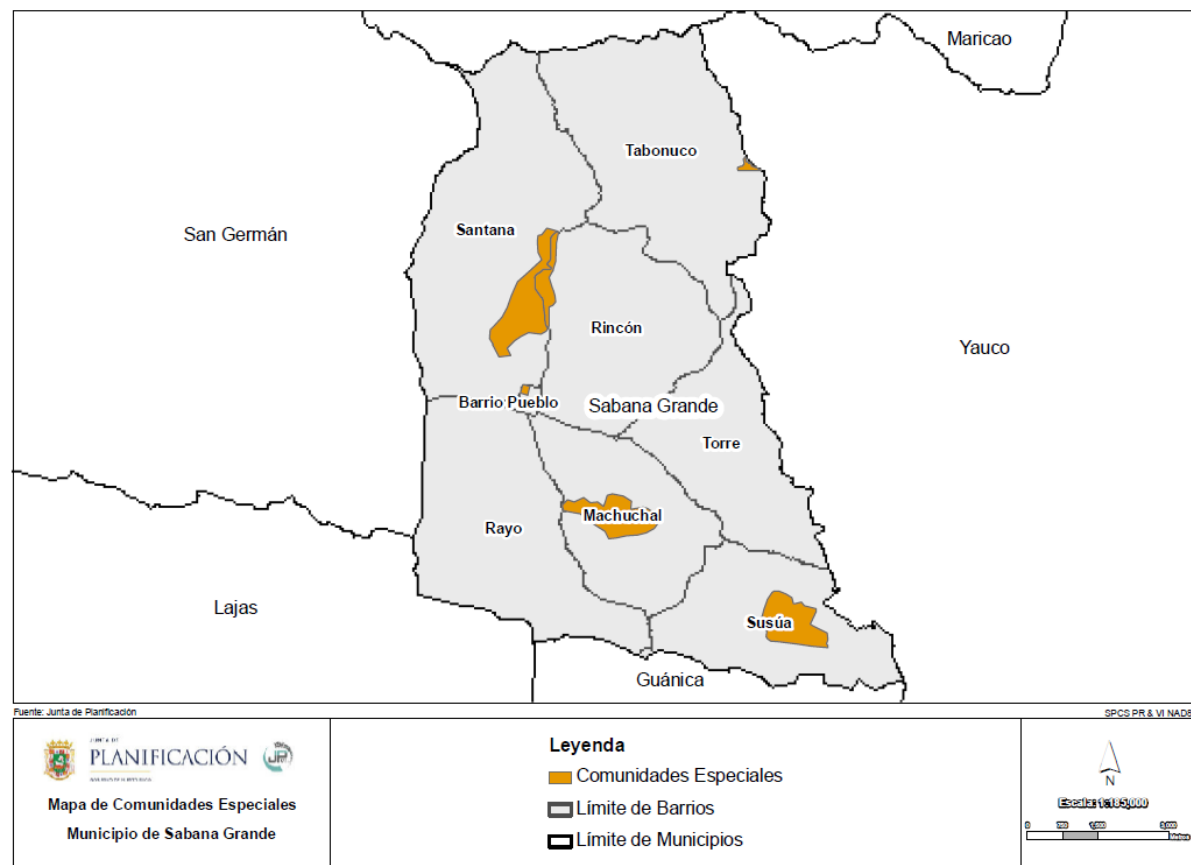
## 4.4 Otorgación de Permisos

### 4.4.1 Permisos en general

De acuerdo con la información obtenida del Single Business Portal durante los años 2014 al 2024, se radicaron en el sistema un total de 3,576 trámites de permisos. De estos trámites, 493 se radicaron en el año 2022, convirtiéndose, de esta forma, en el año de mayores radicaciones del periodo analizado. Entre el año 2017 al 2023, se registró un periodo de crecimiento en los trámites de permisos fluctuando entre 281 y 484 radicaciones anuales. Por tres años consecutivos la cantidad de las radicaciones ha estado sobre los 400 casos. Este incremento puede deberse a la normalización de las gestiones gubernamentales después de la pandemia del COVID y el desarrollo de múltiples proyectos relacionados con los fondos de recuperación de los huracanes Irma y María.

Tabla 97. Resumen de los Trámites de Permisos Radicados en el SBP

Tipo de Permiso	Trámites Radicados											Total	%
	2014	2015	2016	2017	2018	2019	2020	2021	2022	2023	2024*		
Pre-Consulta	0	0	2	2	2	0	4	13	11	23	8	65	1.82%
Consultas	0	2	0	3	1	0	3	4	7	8	4	32	0.89%
CUB	0	0	0	0	0	0	1	1	4	2	0	8	0.22%
CCO	0	2	0	3	1	0	2	3	3	6	4	24	0.67%
Lotificación	0	9	19	7	10	11	13	26	21	24	7	147	4.11%
Urbanización	0	2	3	1	4	1	2	3	0	2	1	19	0.53%
Permisos de Uso	23	94	79	65	84	110	179	267	312	288	130	1,631	45.61%
Permisos de Construcción	0	21	32	17	16	18	29	35	37	41	16	262	7.33%
Permisos Ambientales	0	3	10	5	8	7	4	7	7	5	3	59	1.65%
Recomendaciones	0	10	20	9	10	10	16	23	39	37	36	210	5.87%
Evaluaciones Ambientales	14	71	60	53	54	47	52	50	53	45	22	521	14.57%
Certificaciones	39	105	130	100	82	50	13	4	1	1	2	527	14.74%
Otros Trámites	0	20	27	19	6	2	4	6	5	10	4	103	2.88%
<b>Total</b>	<b>76</b>	<b>337</b>	<b>382</b>	<b>281</b>	<b>277</b>	<b>256</b>	<b>319</b>	<b>438</b>	<b>493</b>	<b>484</b>	<b>233</b>	<b>3,576</b>	<b>100.0%</b>

Fuente: OGPE (2014-2024) Trámites Radicados para los años 2015-2023, San Juan: Oficina de Gerencia de Permisos.

Nota:\* Valores parciales en el año 2024 entre los meses de enero a mayo.



Los trámites más radicados entre 2021 al 2023 en el municipio de Sabana Grande, fueron los Permisos de Usos con 45.6% de las radicaciones y las certificaciones con 14.7%. Una posible explicación a la cantidad de estos trámites puede deberse a las disposiciones de ley que hacen compulsoria la renovación de los permisos de usos con el Reglamento Conjunto del 2019, 2020 y 2023. Los permisos de uso, en su mayoría, van acompañados de trámites relacionados a evaluaciones ambientales y certificaciones. Los permisos de construcción mostraron un incremento en el periodo analizado ya que de 0 trámites radicados para el 2014 se elevaron a 41 en el 2023. Una posible explicación al aumento es la liberación y desarrollo de proyectos relacionados con los fondos de recuperación de los huracanes Irma y María.

De los trámites radicados en el SBP para los años 2014 al 2024, en el municipio de Sabana Grande el 83.2% de ellos recibió una aprobación. Las evaluaciones ambientales fueron el trámite con más aprobaciones al alcanzar un 98.3%. Otros trámites que alcanzaron niveles de aprobación sobre los 90% fueron: los permisos ambientales con 91.5 y las certificaciones con 93.2%. Los permisos de uso y de construcción estuvieron en un nivel de aprobación de un 80.9% y 67.6% respectivamente. Lo cual significa que cuatro de cinco trámites de permisos de uso radicados en el SBP fueron aprobados mientras que dos terceras partes de los trámites de construcción fueron aprobados. En relación con las lotificaciones y los permisos de urbanización el nivel de aprobación estuvo sobre el 45%, en el primero 65.3% y el segundo 47.4%. En el caso de las lotificaciones dos terceras partes de los casos obtuvieron una aprobación y los permisos de urbanización casi la mitad. Las consultas alcanzaron un nivel de aprobación del 43.8%. Este es el valor más bajo obtenido entre los trámites que se radicaron en el Municipio ya que casi tres quintas partes de estos permisos no se aprobaron.

**Tabla 98. Resumen de Porcentajes de Aprobación de Trámites Radicados en el SBP**

Tipo de Permiso	Porcientos de Aprobados											%
	2014	2015	2016	2017	2018	2019	2020	2021	2022	2023	2024*	
Pre-Consulta	0.0	0.0	100.0	50.0	100.0	0.0	50.0	100.0	100.0	82.6	75.0	86.2
Consultas	0.0	100.0	0.0	66.7	0.0	0.0	33.3	50.0	57.1	37.5	0.0	43.8
CUB	0.0	0.0	0.0	0.0	0.0	0.0	100.0	0.0	50.0	0.0	0.0	37.5
CCO	0.0	100.0	0.0	66.7	0.0	0.0	0.0	66.7	66.7	50.0	0.0	45.8
Lotificación	0.0	77.8	68.4	85.7	80.0	54.5	69.2	88.5	61.9	37.5	28.6	65.3
Urbanización	0.0	50.0	66.7	100.0	50.0	0.0	50.0	33.3	0.0	50.0	0.0	47.4
Permiso de Uso	91.3	95.7	93.7	92.3	100.0	80.0	64.8	76.0	81.4	79.2	78.5	80.9
Permisos de Construcción	0.0	76.2	90.6	94.1	68.8	83.3	41.4	60.0	73.0	61.0	31.3	67.6
Permisos Ambientales	0.0	100.0	90.0	80.0	100.0	100.0	100.0	100.0	85.7	60.0	100.0	91.5
Recomendaciones	0.0	90.0	100.0	55.6	10.0	70.0	81.3	91.3	79.5	83.8	66.7	77.1
Evaluaciones Ambientales	100.0	98.6	96.7	100.0	100.0	100.0	96.2	100.0	98.1	100.0	86.4	98.3
Certificaciones	97.4	96.2	98.5	94.0	90.2	84.0	61.5	75.0	100.0	100.0	50.0	93.2
Otros Trámites	0.0	95.0	96.3	78.9	83.3	100.0	75.0	66.7	60.0	60.0	25.0	81.6
<b>Total</b>	<b>96.1</b>	<b>94.4</b>	<b>94.5</b>	<b>91.5</b>	<b>89.9</b>	<b>83.6</b>	<b>68.7</b>	<b>79.5</b>	<b>81.5</b>	<b>76.7</b>	<b>70.0</b>	<b>83.2</b>

Fuente: OGPE (2014-2024) Trámites Radicados para los años 2014-2024, San Juan: Oficina de Gerencia de Permisos.



#### 4.4.2 Consultas de Ubicación

Entre el año 2014 al 2024, se radicaron en el Single Business Portal (SBP) 8 consultas de ubicación, de las cuales se aprobaron 3. De las consultas aprobadas, todas están ubicadas en suelos rurales del Municipio. De estas consultas dos están relacionadas con la construcción y ampliación de residencias y una con la segregación de un predio de terreno. Una de las residencias, por ser unifamiliar, cumple con los parámetros exigidos por reglamento. La otra residencia al ser una ampliación para unidades adicionales de vivienda se le requirió una consulta de ubicación para legalizar las estructuras construidas. En resumen, en una década son pocas las consultas de ubicación que se han realizado y las mismas muestran cierta presión de desarrollo en las áreas rurales del municipio.

**Tabla 99. Consultas Aprobadas en el SBP del 2014 al 2024**

Permisos Aprobados						
Casos	Catastro	Barrio	Clasificación	Calificación	Trámite	Observación
2022-441031-CUB-006259	360-021-366-17	Machuchal	SRC	A-3	Legalización de Construcción, Variación en parámetros de Diseño	Legalización de dos apartamentos en segundo nivel y Primer Nivel Vivienda Existente.
2022-420902-CUB-005569	336-044-002-58	Torre	SREP-E	CR-2		Construcción nueva de Residencia Unifamiliar.
2020-327090-CUB-001479	287-000-006-06	Tabonuco	SREP-A	CR-2	Segregación	Segregación de un predio para uso residencial.

**Fuente:** OGPE (2014-2024) Trámites Radicados para los años 2014-2024, San Juan: Oficina de Gerencia de Permisos.



## SECCIÓN V: CONDICIONES DE LOS SUELOS

### 5.1 Condición del Suelo Existente

#### 5.1.1 Clasificación Existente

En esta sección se presenta la demarcación de la clasificación general del Municipio y sus barrios en cuatro (4) categorías básicas: Suelo Urbano, Suelo Urbanizable, Suelo Rústico y Suelo Rústico Especialmente Protegido.

Al presente, en el municipio de Sabana Grande la distribución del suelo urbano abarca una extensión territorial de 6.75 kilómetros cuadrados o 1,717.08 cuerdas que representa el 7.17% del total del territorio municipal. Estos suelos ubican en su gran mayoría en torno a varios asentamientos alrededor del Centro Urbano Tradicional. Los suelos Urbanizables cubren una extensión territorial de 0.84 kilómetros cuadrados o 214.61 cuerdas que representa el 0.90% del total del territorio municipal.

Los Suelos Rústicos conforman el 87.56% del territorio de Sabana Grande cubriendo una extensión de 82.36 kilómetros cuadrados. Esta clasificación a su vez se divide en Suelo Rústico Común (SRC) y Suelo Rústico Especialmente Protegido (SREP). El SRC cubre una extensión de 21.18 kilómetros cuadrados que representan el 22.52% de los suelos del Municipio mientras que el SREP cubre unos 61.17 kilómetros cuadrados que representan el 65.03% del suelo. El segundo Suelo Rústico cubre prácticamente dos terceras partes del Municipio. Esta superficie a su vez se subdivide en cuatro categorías de protección que son Suelo Rústico Especialmente Protegido (SREP), Suelo Rústico Especialmente Protegido Agrícola (SREP-A), Ecológico (SREP-E) y Hidrológico (SREP-H). De estas cuatro clasificaciones la que más extensión territorial tiene es el SREP-E que cubre el 36.62% del Municipio.

Tabla 100. Distribución de las Clasificaciones de Suelo en Sabana Grande

Clasificación	Área (Kilómetros Cuadrados)	Cuerdas	%
<b>Suelo Urbano (SU)</b>	<b>6.75</b>	<b>1,717.08</b>	<b>7.17%</b>
<b>Suelo Urbanizable</b>	<b>0.84</b>	<b>214.61</b>	<b>0.90%</b>
Suelo Urbanizable Progtamado (SURP)	0.27	68.76	0.29%
Suelo Urbanizable No Progtamado (SURNP)	0.57	145.85	0.61%
<b>Suelo Rústico</b>	<b>82.36</b>	<b>20,953.87</b>	<b>87.56%</b>
Suelo Rústico Común (SRC)	21.18	5,390.02	22.52%
Suelo Rústico Especialmente Protegido (SREP)	61.17	15,563.85	65.03%
SREP	0.12	30.48	0.13%
SREP-A	26.34	6,702.34	28.01%
SREP-E	34.45	8,764.94	36.62%
SREP-H	0.26	66.09	0.28%
<b>Otros</b>	<b>4.11</b>	<b>1,046.66</b>	<b>4.37%</b>
AGUA	1.24	315.92	1.32%
VIAL	2.87	730.74	3.05%
<b>Total</b>	<b>94.06</b>	<b>23,932.22</b>	<b>100.00%</b>



Mapa 36. Mapa de Clasificación Existente

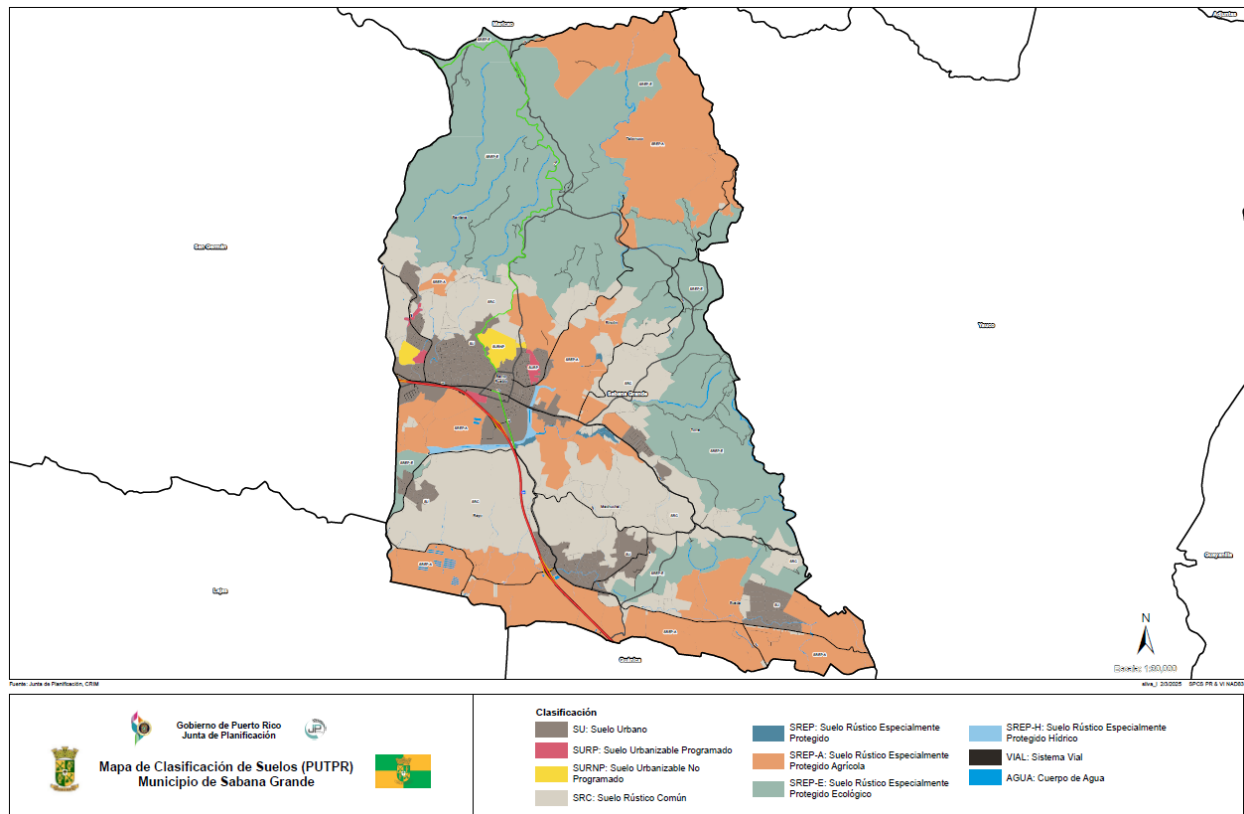

### 5.1.2 Calificación Existente

El municipio de Sabana Grande cuenta con varias calificaciones de suelos entre las que se destacan los usos de conservación con un 86.77 % de la superficie. De estos usos hay que reconocer la gran cantidad de suelos con designación de Agrícola Productivo (A-3), Conservación de Recurso (CR-2) y Preservación de Recursos (PR). Los usos residenciales tienen una segunda posición en el territorio al cubrir un área de 3.87 kilómetros cuadrados que representan el 4.12 % del territorio mientras los usos rurales cubren unos 3.5 kilómetros cuadrados para un 3.72 % del territorio. Los restantes usos cubren menos de un 1% del territorio municipal y están compuestos por áreas comerciales, turísticas, industriales y dotacionales. Los rasgos geográficos constituyen un 4.3%. Los elementos viales son los rasgos geográficos más extensos al cubrir el 3.0% del territorio y el agua cubre un 1.3% del territorio.



Tabla 101. Distribución de las Calificaciones de suelo de Sabana Grande

Tipo de Calificación	Kilómetros Cuadrados	Cuerdas	%
<b>Usos Residenciales</b>	<b>3.87</b>	<b>985.58</b>	<b>4.12%</b>
R-1	1.18	300.67	1.26%
R-2	0.13	32.86	0.14%
R-3	1.99	507.04	2.12%
R-4	0.07	17.86	0.07%
R-5	0.07	16.63	0.07%
PE (R-1)	0.26	65.89	0.28%
PE (R-3)	0.13	31.88	0.13%
PE(R-3)	0.03	7.62	0.03%
RC-1	0.02	5.12	0.02%
<b>Usos Turístico</b>	<b>0.14</b>	<b>35.24</b>	<b>0.15%</b>
DTS	0.14	35.24	0.15%
<b>Usos Comerciales</b>	<b>0.22</b>	<b>54.87</b>	<b>0.23%</b>
C-1	0.06	16.37	0.07%
C-2	0.03	6.69	0.03%
C-3	0.08	21.40	0.09%
PE(C-2)	0.04	10.41	0.04%
<b>Usos Industriales</b>	<b>0.35</b>	<b>89.45</b>	<b>0.37%</b>
I-1	0.35	89.45	0.37%
<b>Usos Rurales</b>	<b>3.50</b>	<b>889.61</b>	<b>3.72%</b>
R-0	2.23	566.57	2.37%
AD	1.27	323.04	1.35%
<b>Usos de Conservación</b>	<b>81.62</b>	<b>20,767.38</b>	<b>86.77%</b>
A-1	9.35	2,378.75	9.94%
A-3	32.46	8,259.89	34.51%
A-4	1.43	363.40	1.52%
PE (A-3)	0.06	14.57	0.06%
CR-2	20.21	5,143.69	21.49%
CR-A	0.14	34.56	0.14%
CR-H	0.01	1.86	0.01%
PR	16.32	4,152.85	17.35%
RE	1.64	417.79	1.75%
<b>Usos Dotacionales</b>	<b>0.33</b>	<b>83.55</b>	<b>0.35%</b>
P	0.33	83.55	0.35%
<b>Otros Usos</b>	<b>4.04</b>	<b>1,028.92</b>	<b>4.30%</b>
VIAL	2.82	717.67	3.00%
AGUA	1.22	311.25	1.30%
<b>Total</b>	<b>94.06</b>	<b>23,934.59</b>	<b>100.00%</b>



Mapa 37. Mapa de Calificación Existente

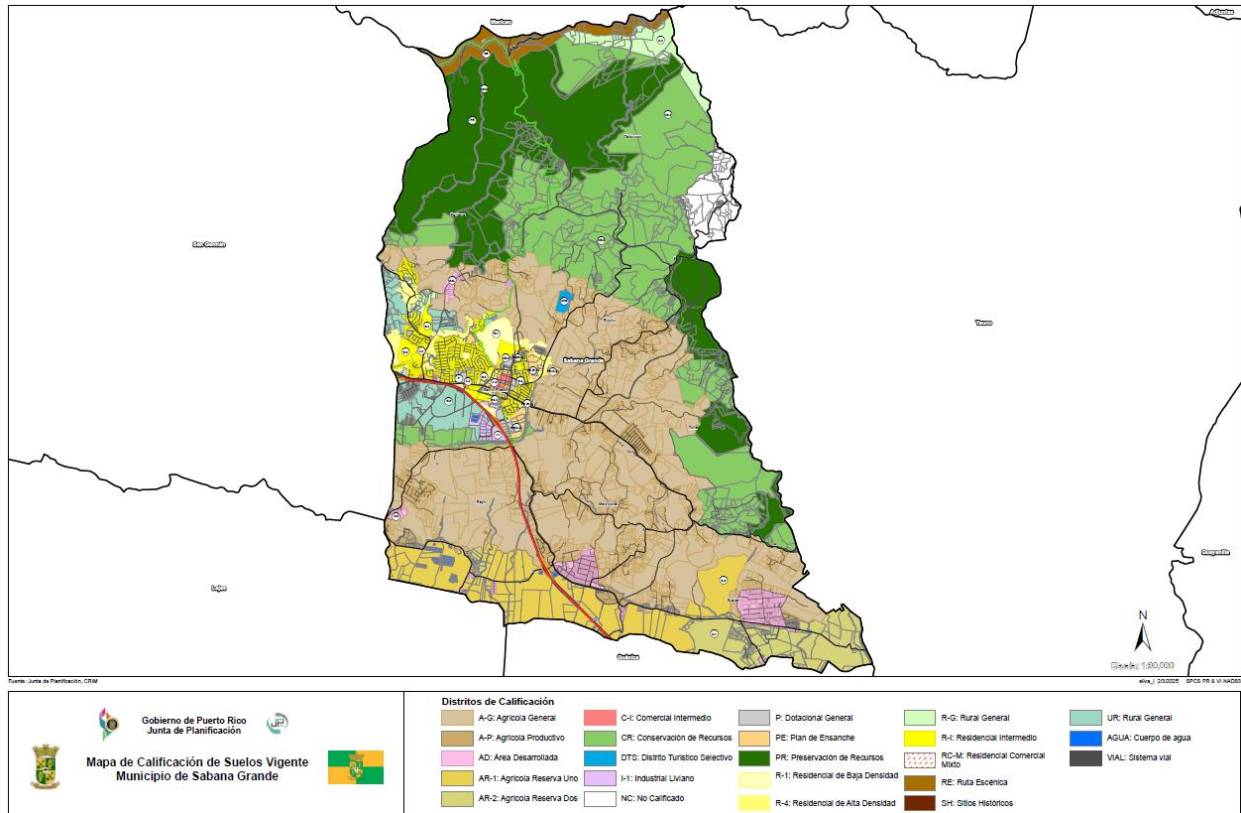

## 5.2 Condición del Suelo Propuesto

### 5.2.1 Clasificación Propuesta

En esta Revisión Integral del Plan de Ordenación Territorial, se está proponiendo la modificación menor del mapa de clasificación del *Plan de Uso de Terreno de Puerto Rico* con vigencia del 2015. Las modificaciones **propuestas** tienen una extensión de 1.65 kilómetros cuadrados o 418.10 cuerdas que representan un 1.75 por ciento del territorio. El terreno que tiene mayor ganancia es el Suelo Rústico Común (SRC) al tener un cambio positivo de 1.62 Kilómetros cuadrados o 410 cuerdas. Parte de los cambios se debe a que Suelos Urbanizables fueron devueltos a Suelo Rústico Común por no ser necesarios en este momento para el desarrollo de los suelos urbanos. La clasificación que más pérdida tuvo en esta propuesta fue los Suelos Urbanizables al eliminarse. Los Suelos Urbanos (SU) tuvieron una leve pérdida de área al pasarse algunas parcelas a suelos rurales por no tener las facilidades de infraestructura y tener calificaciones rurales. En este plan hay una pérdida en elementos geográficos al registrarse modificaciones en ríos y eliminarse carreteras que actualmente no existen.



**Tabla 102. Clasificaciones Propuestas para los suelos de Sabana Grande**

Clasificación	Existente		Propuesta		Cambio	
	Área (Kilómetros Cuadrados)	Cuerdas	Área (Kilómetros Cuadrados)	Cuerdas	Área (Kilómetros Cuadrados)	Cuerdas
<b>Suelo Urbano (SU)</b>	<b>6.75</b>	<b>1,717.08</b>	<b>6.60</b>	<b>1,678.96</b>	<b>-0.15</b>	<b>-38.12</b>
<b>Suelo Urbanizable</b>	<b>0.84</b>	<b>214.61</b>	<b>0</b>	<b>0</b>	<b>-0.84</b>	<b>-214.61</b>
Suelo Urbanizable Progtamado (SURP)	0.27	68.76	0	0	-0.27	-68.76
Suelo Urbanizable No Progtamado (SURNP)	0.57	145.85	0	0	-0.57	-145.85
<b>Suelo Rústico</b>	<b>82.35</b>	<b>20,953.87</b>	<b>83.33</b>	<b>21,203.31</b>	<b>0.99</b>	<b>249.44</b>
Suelo Rústico Común (SRC)	21.18	5,390.02	22.80	5,800.10	1.62	410.08
Suelo Rústico Especialmente Protegido (SREP)	61.17	15,563.85	60.54	15,403.21	-0.63	-160.64
<i>SREP</i>	0.12	30.48	0.00	0.49	-0.12	-29.99
<i>SREP-A</i>	26.34	6,702.34	26.20	6,666.13	-0.14	-36.21
<i>SREP-E</i>	34.45	8,764.94	34.25	8,713.09	-0.20	-51.85
<i>SREP-H</i>	0.26	66.09	0.09	23.50	-0.17	-42.59
<b>Otros</b>	<b>4.11</b>	<b>1,046.66</b>	<b>4.13</b>	<b>1,050.04</b>	<b>-0.13</b>	<b>0.87</b>
AGUA	1.24	315.92	1.27	323.94	0.03	8.02
VIAL	2.87	730.74	2.85	726.11	-0.02	-4.63
<b>Total</b>	<b>94.05</b>	<b>23,932.22</b>	<b>94.06</b>	<b>23,932.32</b>		

Fuente: Subprograma de Sistemas de Información Geográfica, Programa de Sistemas de Información, Junta de Planificación 2024. \*Cálculo basado en las mediciones del Sistema de Información Geográfica.



**Mapa 38. Clasificación Propuesta para el Sabana Grande**

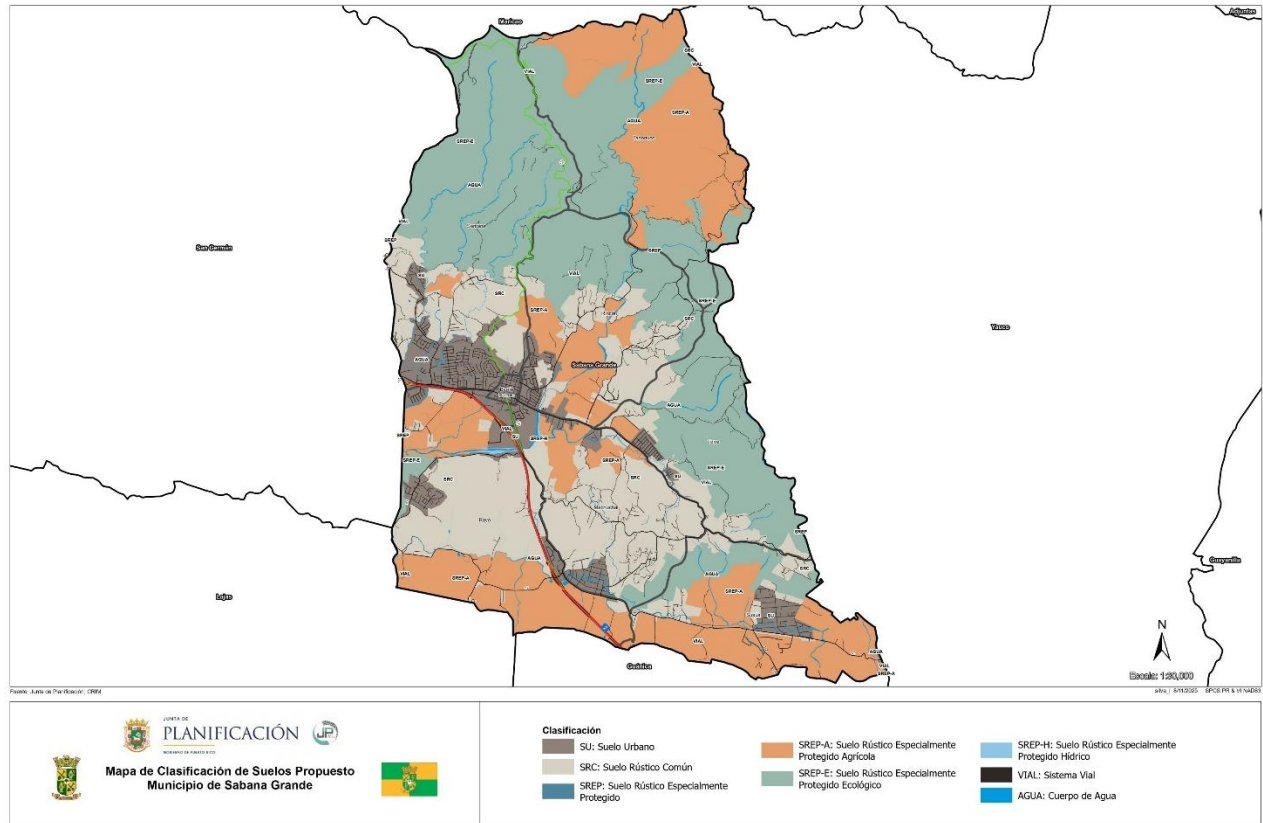

### 5.2.2 Calificación Propuesta

En Sabana Grande se están proponiendo varios cambios de calificación que atemperan el territorio con la realidad existente, los permisos que se han aprobado y las necesidades del Municipio. De estos suelos una gran parte se están designando con calificaciones de conservación para unos 71.82 kilómetros cuadrados o 18,273.39 cuerdas. No obstante, si se compara este uso con el del Plan de Ordenación pasado se observa una reducción de 9.80 kilómetros cuadrados o 2,493.97 cuerdas.

Los usos rurales fueron los que experimentaron más cambio en el municipio de Sabana Grande al pasar de 889 cuerdas a 2,787 cuerdas. Este aumento se debe a que se reconocieron comunidades donde las parcelas tienen tamaños menores a las que se requieren en suelos de conservación. Muchas de estas comunidades obtuvieron calificaciones de Área Rural Desarrollada (ARD) o Rural General (R-G).

Los usos residenciales propuestos reflejan un aumento de 354.31 cuerdas al compararse con las 985 cuerdas que habían designadas por el Plan de Ordenación Territorial con las 1,339 cuerdas de la propuesta. Este cambio se debe a que terrenos urbanizables y urbanizaciones ya constituidas fueron reconocidas como urbanas y designadas con usos residenciales.



Los usos comerciales por su parte experimentaron un aumento de 23.38 cuerdas al reconocerse actividades que se estaban dando en el Municipio, pero que no estaban reflejados en los mapas de calificación. Los suelos industriales por su parte experimentaron un incremento de suelo al pasar de 89 cuerdas a 180 cuerdas. El aumento se debe a que se reconocieron actividades como las industrias especializadas y las pesadas.

Las actividades dotacionales, turísticas y las modificaciones a elementos geográficos o viales son los que experimentaron menores cambios en el territorio. Los usos Dotacionales tuvieron un incremento de 99 cuerdas que se agregaron a las 83 cuerdas que ya existían. Como parte de este incremento se reconocieron muchas facilidades municipales, infraestructura e instituciones religiosas. En el municipio hay unos terrenos con valor turístico relacionados con la Virgen del Pozo y que se contemplaban para la construcción de una estatua gigante de la Virgen. Estos usos se mantuvieron en la propuesta. Los elementos geográficos experimentaron un leve descenso al reconocerse calles nuevas que no existían y registrar cambios en los cuerpos de agua.

Mapa 39. Clasificación Propuesta para el Sabana Grande





Tabla 103. Calificaciones Propuestas para los suelos de Sabana Grande

POT 2012			RIPOT 2025			Cambio	
Tipo de Calificación	KM <sup>2</sup>	Cuerdas	Calificación	KM <sup>2</sup>	Cuerdas	KM <sup>2</sup>	Cuerdas
<b>Usos Residenciales</b>	<b>3.88</b>	<b>985.57</b>	<b>Usos Residenciales</b>	<b>5.27</b>	<b>1,339.88</b>	<b>1.39</b>	<b>354.31</b>
R-1	1.18	300.67	R-B	1.23	311.96	-0.21	-54.60
PE (R-1)	0.26	65.89					
R-2	0.13	32.86	R-I	3.86	981.05	1.58	401.65
R-3	1.99	507.04					
PE (R-3)	0.13	31.88					
PE(R-3)	0.03	7.62					
R-4	0.07	17.86	R-U	0.16	40.25	0.02	5.76
R-5	0.07	16.63	R-C	0.03	6.62	0.01	1.50
RC-1	0.02	5.12					
<b>Usos Turístico</b>	<b>0.14</b>	<b>35.24</b>	<b>Usos Turístico</b>	<b>0.16</b>	<b>39.50</b>	<b>0.02</b>	<b>4.26</b>
DTS	0.14	35.24	DTS	0.16	39.50	0.02	4.26
<b>Usos Comerciales</b>	<b>0.21</b>	<b>54.87</b>	<b>Usos Comerciales</b>	<b>0.31</b>	<b>78.25</b>	<b>0.10</b>	<b>23.38</b>
C-1	0.06	16.37	C-L	0.02	5.97	-0.04	-10.40
C-2	0.03	6.69	C-I	0.19	47.17	0.03	8.66
C-3	0.08	21.4					
PE(C-2)	0.04	10.41	C-C	0.10	25.12	0.10	25.12
<b>Usos Industriales</b>	<b>0.35</b>	<b>89.45</b>	<b>Usos Industriales</b>	<b>0.71</b>	<b>180.50</b>	<b>0.36</b>	<b>91.05</b>
I-1	0.35	89.45	I-L	0.28	70.41	-0.07	-19.04
			I-P	0.08	20.57	0.08	20.57
			I-E	0.35	89.52	0.35	89.52
<b>Usos Rurales</b>	<b>3.5</b>	<b>889.61</b>	<b>Usos Rurales</b>	<b>10.95</b>	<b>2,787.23</b>	<b>7.45</b>	<b>1,897.62</b>
R-0	2.23	566.57	R-G	8.43	2,144.61	6.20	1,578.04
AD	1.27	323.04	ARD	2.53	642.62	1.26	319.58
<b>Usos de Conservación</b>	<b>81.62</b>	<b>20,767.36</b>	<b>Usos de Conservación</b>	<b>71.82</b>	<b>18,273.39</b>	<b>-9.80</b>	<b>-2,493.97</b>
A-1	9.35	2,378.75	A-P	7.31	1,860.03	-2.04	-518.72
A-3	32.46	8,259.89	A-G	23.82	6,059.90	-10.13	-2,577.96
A-4	1.43	363.4					
PE (A-3)	0.06	14.57	C-R	23.50	5,979.40	3.15	801.14
CR-2	20.21	5,143.69					
CR-A	0.14	34.56	C-H	0.14	35.29	0.13	33.43
CR-H	0.01	1.86	P-R	15.41	3,920.88	-0.91	-231.97
PR	16.32	4,152.85	R-E	1.64	417.90	0.00	0.11
RE	1.64	417.79					
<b>Usos Dotacionales</b>	<b>0.33</b>	<b>83.55</b>	<b>Usos Dotacionales</b>	<b>0.72</b>	<b>183.53</b>	<b>0.39</b>	<b>99.98</b>
P	0.33	83.55	D-A	0.15	38.25	-0.18	-45.30
			D-G	0.57	145.28	0.57	145.28
<b>Otros Usos</b>	<b>4.04</b>	<b>1,028.92</b>	<b>Otros Usos</b>	<b>4.13</b>	<b>1050.04</b>	<b>0.09</b>	<b>21.12</b>
VIAL	2.82	717.67	VIAL	2.85	726.11	0.03	8.44
AGUA	1.22	311.25	AGUA	1.27	323.94	0.05	12.69
<b>Total</b>	<b>94.07</b>	<b>23,934.57</b>	<b>Total</b>	<b>94.06</b>	<b>23,932.32</b>		

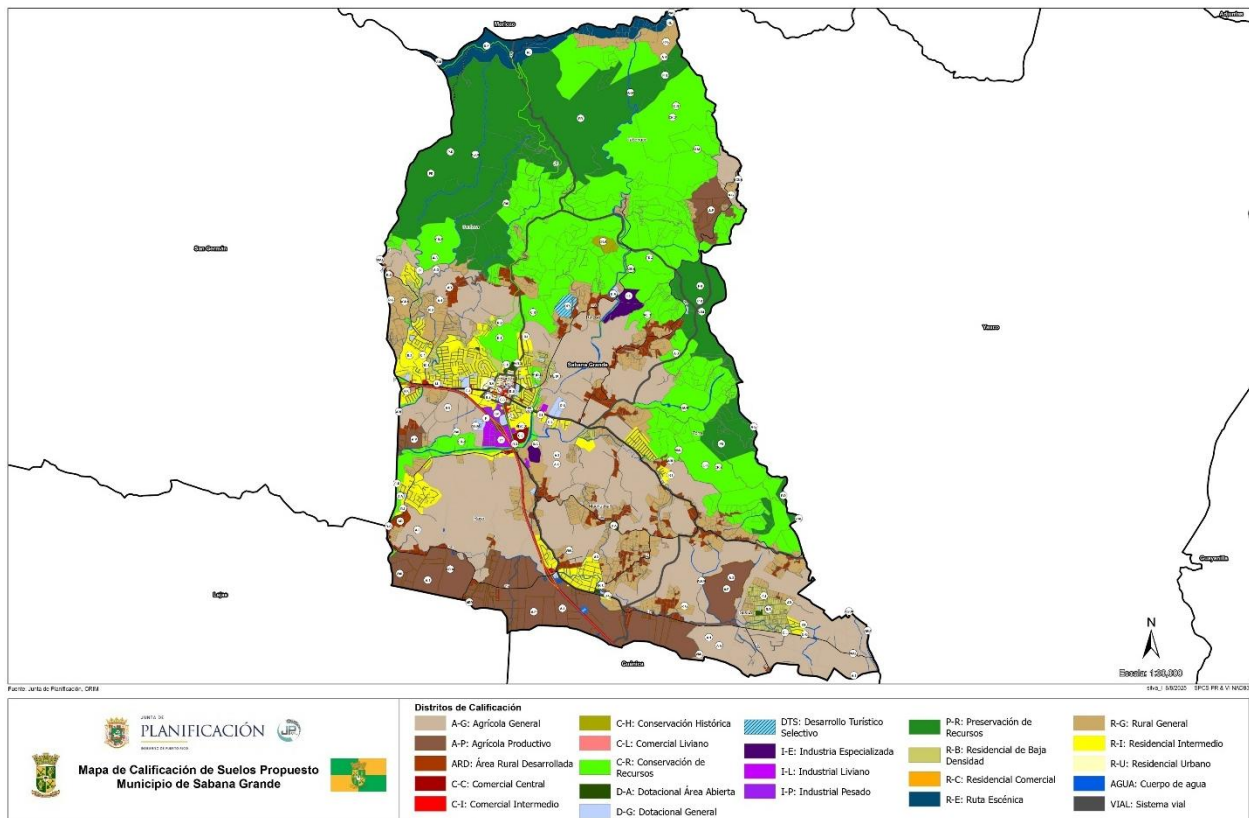

### 5.3 Reconocimiento de Elementos Geográficos y de Infraestructura en el PUT-PR

Durante el análisis para la elaboración de esta RIPOT, se identificaron elementos geográficos y de infraestructura que requirieron la modificación de los mismos para reconocer la configuración actual de estos. Por tal motivo, en esta revisión se está realizando una modificación al *Plan de Uso de Terrenos de Puerto Rico 2015 (PUT-PR)* basado en el reconocimiento de elementos geográficos y de infraestructura. En el Geodato que se ha preparado se reconocen modificaciones a ríos y quebradas que han variado su curso o que no se habían identificado previamente. Por otro lado, en el Geodato se hace una eliminación de ciertos caminos privados en tierra que se habían incluido como viales en fincas agrícolas, pero adicionalmente se reconocen otros que han surgido en urbanizaciones y comunidades.

El reconocimiento de las modificaciones en los elementos geográficos y de infraestructura no tienen un impacto significativo en la clasificación del suelo, ya que constituye un aumento de apenas 0.09% de la extensión territorial del Municipio. En el caso de Sabana Grande hubo un incremento de las áreas de agua de 0.05 kilómetros cuadrados, mientras que en la infraestructura vial hubo un incremento de 0.03 kilómetros cuadrados.

Tabla 104. Reconocimiento de Elementos Geográficos y de Infraestructura

Elementos Geográficos y de Infraestructura	Área				Cambio	
	Existente		Propuesta		Km2	Cuerdas
	Km2	Cuerdas	Km2	Cuerdas		
AGUA	1.22	311.25	1.27	323.94	0.05	12.69
VIAL	2.82	717.67	2.85	726.11	0.03	8.44
<b>Total</b>	<b>4.04</b>	<b>1,028.92</b>	<b>4.13</b>	<b>1050.04</b>	<b>0.09</b>	<b>21.12</b>



## SECCIÓN VI: FORMULACIÓN DE ESTRATEGIAS Y POLÍTICAS PÚBLICAS

### 6.1 Planificación Estratégica

En esta se discute el concepto de planificación estratégica, el cual se refiere, al proceso por el cual se identifican una o más ventajas competitivas y se formulan estrategias para alcanzar la visión, misión y objetivos propuestos con los recursos humanos y ambiente que se encuentran disponibles. Para lograrse esta planificación estratégica se requiere observar y analizar el territorio para anticipar desafíos y aprovechar las oportunidades que se generan, tanto de las condiciones externas a una organización, como de su realidad interna. Como ambas fuentes de cambio son dinámicas, este proceso es también dinámico.<sup>5</sup>

Gráfica 5. Diagrama Comprensivo del Proceso de Desarrollo del Modelo de Planificación Estratégica

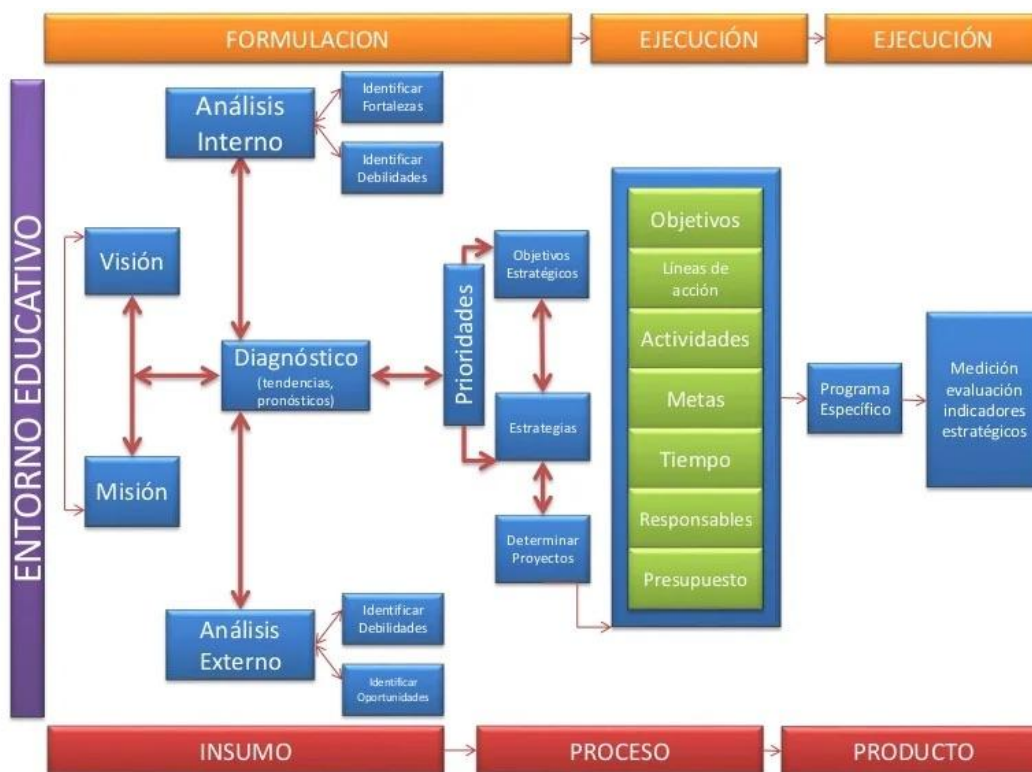

<sup>5</sup> Song, M., Im, S., Bij, H. v. d., and Song, L. Z. (2011) Does Strategic Planning Enhance or Impede Innovation and Firm Performance? *Journal of Product Innovation Management*, 28:4 pp503-520



Gráfica 6. Conceptos Medulares de la Planificación Estratégica

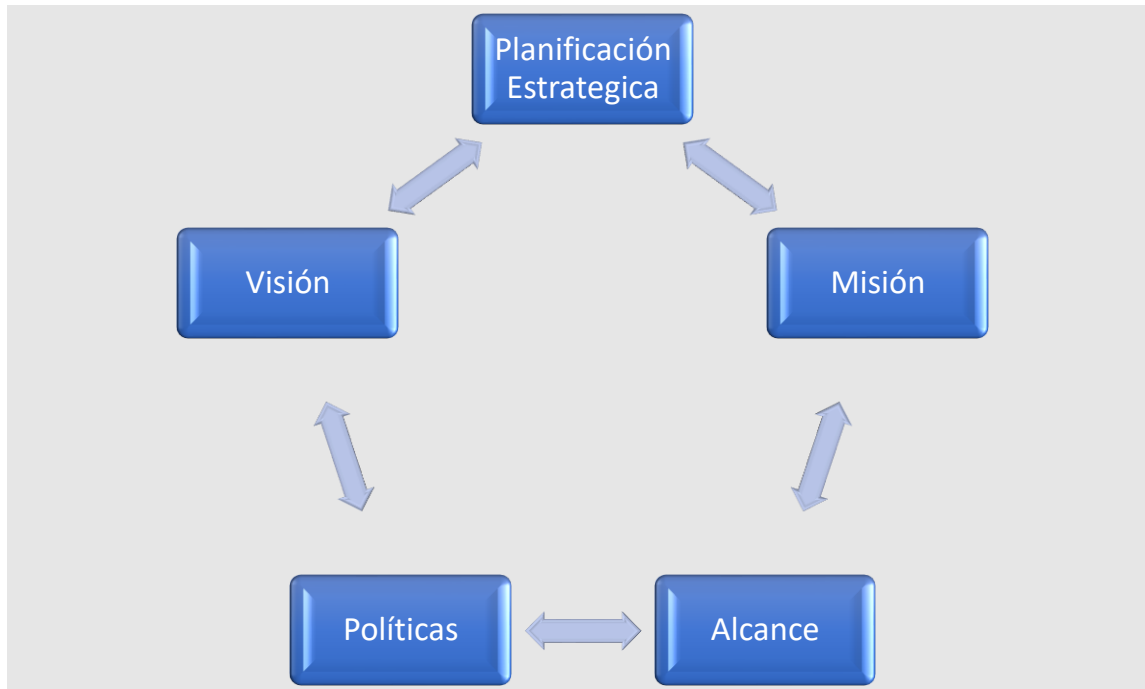

La planificación estratégica ayuda a definir la visión, misión, políticas y el alcance que puede tener dicho tipo de herramienta para lograr las objetivos y metas que se buscan completar. Los conceptos medulares se basan principalmente en ofrecer y fortalecer nuevas perspectivas de como planificar por medio de estrategias concretas. La misión es lo que dicho producto puede ofrecer a la sociedad, es la identidad que caracteriza la acción y es parte del proceso para alcanzar la meta<sup>6</sup>. La visión define como será la meta una vez completada, esto representa la acción ya realizada y ejecutada que se define como el producto. Las políticas son las reglas que definen y debe ejecutarse para lograr dicha visión pueda ser eficiente. Mientras que el alcance es la cobertura de decisiones basadas en estrategias y objetivos alcanzados que beneficia o repercute en las acciones diarias Por lo que toda acción dentro de todos los planes en base a la planificación estratégica tiene alternativas para atender cada repercusión que pueda surgir, aunque no este contemplada o definida. <sup>7</sup>

Al ser un tipo de planificación diseñada para la milicia, es dinámica y podemos prever cualquier tipo de problema que se entienda pueda afectar la funcionalidad de los planes en ejecución. En particular los planes de ordenación territorial tienen que proveer un dinamismo para poder atender los constantes cambios al territorio y usando la planificación estratégica podemos buscar alternativas viables para cada situación, inclusive antes de que la misma ocurra. En la planificación estratégica es necesario diseñar un

<sup>6</sup> Tichy, N.M. (1981) *Networks in Organizations*, in Nystrom. P.C. and W.H. Starbuck (Editors) *Handbook of Organizational Design*, Vol. 1, Oxford University Press.

<sup>7</sup> Etzioni, Amitai (1986), *Mixed Scanning Revisited*, *Public Administration review*, Vol. 46 No. 1 pp.8-14



marco conceptual de lo que se quiere lograr y definir los recursos necesario para garantizar un mejor rendimiento de las acciones a tomarse<sup>8</sup>. Por lo que la planificación estratégica tiene una base de planificación mixta, incremental y transaccional que se acoplan definiendo que tipo de enfoque se requiere para cada situación particular.<sup>9</sup>

La planificación estratégica debe ser entendida como un proceso participativo producto de la participación ciudadana, que ofrece un claro sentido de lo que es la misión, permite guiar las decisiones sobre qué oportunidades y amenazas considerar, y cuáles desechar. Un efectivo plan estratégico ayuda a balancear estas tres fuerzas, a reconocer potencialidades y limitaciones, a aprovechar los desafíos y a encarar los riesgos. Aunque el producto no va a resolver todas las incertidumbres, permitirá trazar una línea de propósitos para el desarrollo de las estrategias y proyectos que se plantean en el Capítulo del Programa<sup>10</sup>.

Para el desarrollo de esta sección, se realizaron las siguientes etapas:

- **Definición de la Visión y Misión** - Identifica los propósitos y límites de la organización (el municipio), es decir, la declaración fundamental que le da el carácter constitutivo a la organización y a su acción. La misión determina la estructura de la organización, los criterios de asignación de recursos, las posibilidades de desarrollo de las personas, entre otros.
- **Análisis de las Condiciones Existentes** - Se refiere a la identificación de los factores externos o internos más allá de la organización que condicionan su desempeño.
- **Análisis de las Condiciones Futuras** – Se refiere a la identificación de los factores externos e internos que se proyectan en un futuro cercano.
- **Análisis FODA (Fortalezas, Oportunidades, Debilidades y Amenazas)** - Permite identificar los aspectos positivos (oportunidades), como negativos (amenazas) que intervienen en el funcionamiento y operación de la organización. Las potencialidades, surgidas de la combinación de fortalezas con oportunidades señalan las líneas de acción más prometedoras para la organización. Mejorar la eficiencia, productividad y competitiva en el quehacer permanente de la organización.
- **Determinación del Marco Conceptual** – Este instrumento permite a la organización orientar la toma de decisiones encaminada a implantar los cambios que se hagan necesarios. No es un recetario, ni constituye la solución a todos los problemas o preocupaciones de la organización. Es el desarrollo de una Visión de futuro que permitirá determinar cómo se logrará que la organización alcance ese futuro deseado.
- **Determinación de Metas y Objetivos Estratégicos** - Son los logros que la organización quiere alcanzar en un plazo determinado. Deben guardar coherencia con la misión y con el análisis externo e interno. Si se ha logrado un buen listado de las debilidades y fortalezas de la institución,

<sup>8</sup> Etzioni, Amitai (1967) *Mixed Scanning: A "third" approach to decision making*, Public Administration Review Vol. 27 No. 5 pp. 385-392

<sup>9</sup> *The Current State of Planning: How Plans Get Made*, Benli, Omer S., California State University, Long Beach

<sup>10</sup> Taylor, Nigel (11 June 1998). *Urban Planning Theory since 1945*. SAGE. pp. 4–5, 13. ISBN 978-1-84920-6778



junto con las oportunidades y amenazas que presenta el entorno, su análisis combinado puede entregar un adecuado panorama dentro del cual determinar los objetivos estratégicos. La enunciación de las metas y objetivos vinculadas a la clasificación de suelo y las propuestas generales del manejo del suelo serán discutidas en el Capítulo de Condiciones de los Suelos y Políticas.

- **Determinación de Estrategias** – Las estrategias son actividades por realizarse en un determinado plazo y expresan una combinación de tiempo y recursos físicos, humanos y financieros, orientados a producir un cambio en la gestión, que permita alcanzar uno o más de las metas y los objetivos formulados. El Programa de Actuación, tiene como objetivo de dar a conocer las obras programáticas que se llevarán a cabo durante los próximos años en el territorio municipal. En esta parte del Plan Territorial se presentan las líneas de acción programáticas basadas en una serie de proyectos en desarrollo o propuestos por diversas entidades gubernamentales, incluyendo las corporaciones públicas y las propuestas de la ciudadanía en general.

## 6.2 Visión y Misión del Municipio de Sabana Grande

### 6.2.1 Visión

Sabana Grande se convertirá en un municipio líder en el manejo, conservación y fiscalización de su patrimonio agrícola, ecológico e histórico-cultural pero augurando un balance con los sectores productivos del municipio y logrando la creación de un habitad social que estimula el bienestar y la calidad de vida de sus residentes

Este nuevo ambiente que se creará en el Municipio se afianzará en el desarrollo de un activismo comunitario que contribuirá en la promoción y educación sobre el medio ambiental y en la auto gestión y manejo de los recursos hídricos y forestales del territorio. Este activismo permitirá que el Municipio continúe posicionado los recursos fluviales y acuíferos en niveles de calidad y excelencia. De igual forma el proactivismo del Municipio en la agricultura llevará a que los terrenos con estas cualidades estén productivos y cultivados.

A nivel económico el Municipio continuará un proceso de especialización productiva en manufactura al atraer nuevas inversiones en los suelos industriales. Además, el municipio diversificará su economía al alentar el desarrollo de nuevos comercios, organizar las actividades de los negocios ambulantes y promover actividades turísticas.

Este ambiente económico contribuirá socialmente a que los jóvenes, adultos y familias de sabana Grande tengan oportunidades laborales dentro del Municipio, se reduzcan los índices de pobreza y se le den mejores servicios a los adultos mayores y niños. El Municipio prestará gran atención al desarrollo de actividades recreativas y culturales que envuelvan todos los grupos de edades y auspicien la integración familiar. Además, ampliará el ofrecimiento de vivienda de interés social para sus residentes.

Tanto el Centro Urbano de Sabana Grande como sus avenidas comerciales tendrán una imagen atractiva y dinámica donde los residentes y visitantes podrán disfrutar de la riqueza arquitectónica del Municipio sin perder su carácter de múltiples actividades. El centro urbano estará conectado de forma eficiente con



todos los barrios y comunidades rurales. Las áreas urbanas contarán con calles y carreteras diseñadas para promover la actividad peatonal y la integración de diversas alternativas de transporte. Se contemplará el mejoramiento de los sistemas viales, la reducción de los embotellamientos en el tráfico y la provisión de alternativas variadas de estacionamiento.

### 6.2.2 Misión

Organizar, planificar y regular las actividades y usos del municipio de Sabana Grande de forma que estratégicamente se maximicen los recursos físicos, tecnológicos y ambientales del territorio y se logren comunidades y asentamientos humanos atractivos, confortables y seguros donde se satisfagan las necesidades de sus habitantes, se generen oportunidades para utilizar sus capacidades y se alcancen niveles adecuados de calidad de vida.

## 6.3 Análisis FODA (Fortalezas, Oportunidades, Debilidades y Amenazas)

Esta herramienta de planificación estratégica permite conocer la situación en que se encuentra el Municipio mediante el análisis de sus características internas y externas. Con este análisis se determinan las ventajas competitivas y contribuye a establecer las estrategias que se ajustan a las características del Municipio y los mercados en que puede participar. De los datos que se han recopilado hasta el momento se pueden definir las siguientes fortalezas y debilidades internos que están bajo su control y las oportunidades y amenazas externas fuera de su control.

### 6.3.1 FODA: Desarrollo Físico-Ambiental

Fortalezas	Debilidades
<ol style="list-style-type: none"> <li>Protección de Áreas Boscosas con valor turístico y recreativo.</li> <li>Suelos Especialmente Protegidos y Rústico Común con capacidad para el desarrollo de actividades agrícolas y agropecuarias.</li> <li>Suelos con capacidad agrícola que se han protegido mediante la reserva del Valle de Lajas.</li> <li>Terrenos montañosos con hermosas vistas hacia el área norte de Puerto Rico.</li> <li>Áreas boscosas en terrenos escarpados y con propensión a deslizamientos.</li> <li>Cuerpos de agua que producen aguas potables de gran calidad.</li> <li>Residentes con conciencia ambiental e interesados en la protección de las cuencas hidrográficas y las reservas agrícolas.</li> </ol>	<ol style="list-style-type: none"> <li>Carencia de educación ciudadana en protección y conservación de los recursos naturales en el Municipio</li> <li>Falta de actividades recreativas y turísticas que exploten los atractivos naturales del Municipio como la observación de aves, la visita de áreas agrícolas o la identificación de árboles y plantas.</li> <li>Terrenos agrícolas subutilizados debido a la pérdida de su atractivo económico y la destrucción de los cultivos por eventos atmosféricos tales como huracanes e inundaciones.</li> <li>Asentamientos en áreas vulnerables a riesgos de deslizamientos</li> <li>Fuerte presión de desarrollo de las áreas rurales del Municipio.</li> <li>Contaminación de cuerpos de agua superficiales y subterráneos por infiltración de aguas residuales provenientes de pozos sépticos.</li> </ol>



Oportunidades	Amenazas
<ol style="list-style-type: none"> <li>Interés en la contemplación de recursos hídricos en aguas dulces.</li> <li>Demanda por un turismo alternativo basado en la experimentación y disfrute de las actividades agrícolas y la contemplación de los recursos naturales.</li> <li>Interés en la investigación de ecosistemas naturales.</li> <li>Fondos federales dirigidos al manejo, conservación de los recursos naturales y terrenos agrícolas.</li> <li>Fondos federales destinados a la mitigación de los riesgos causados por eventos naturales.</li> </ol>	<ol style="list-style-type: none"> <li>Riesgo a eventos atmosféricos inesperados que afecten las propiedades de los residentes de Sabana Grande y su infraestructura.</li> <li>Eventos atmosféricos que causen daños a las producciones agrícolas y agropecuarias.</li> <li>Fuerte turismo regional basado en el ofrecimiento de destinos de costa y playa.</li> <li>Fuerte presión de desarrollo por emigración causada por los terremotos del área sur.</li> <li>Efectos del cambio climático como inundaciones copiosas, sequías y eventos de huracanes más intensos.</li> </ol>

### 6.3.2 FODA: Desarrollo Socio-Económico

Fortalezas	Debilidades
<ol style="list-style-type: none"> <li>Un aumento de la expectativa de vida en la población de Sabana Grande.</li> <li>Importante población laborando en el sector de servicios educativos, cuidado de salud y asistencia social.</li> <li>Buen nivel de personas laborando en comercios al detal.</li> <li>Alto nivel de tenencia de vivienda.</li> <li>Buena cantidad de vivienda con valores medianos en el rango de interés social.</li> <li>Existencia de dos cuarteles de policía, una estación de bombero.</li> <li>Reducción de los delitos tipo I.</li> <li>Altos niveles de obtención de grado de Escuela Superior.</li> <li>Índices de pobreza entre las mujeres jefas de familia sin esposo presente más bajo que el de Puerto Rico y Area Funcional.</li> </ol>	<ol style="list-style-type: none"> <li>Aumento de los procesos migratorios hacia el exterior del municipio</li> <li>Pérdida de población en el Municipio.</li> <li>Población creciente de personas de edad avanzada.</li> <li>Reducción de la población menor de 15 años.</li> <li>Mediana de ingreso por hogar y familia menor a Puerto Rico.</li> <li>Altos niveles de pobreza dentro de la población del Municipio.</li> <li>Altos niveles de pobreza entre las mujeres jefas de familia sin esposo presente.</li> <li>Las personas de edad avanzada se encuentran entre las poblaciones con altos índices de pobreza.</li> <li>Alta tasa de fallecimientos por condiciones del corazón.</li> <li>Pocas facilidades de salud dentro del municipio.</li> <li>Una tasa de desempleo mayor a la de Puerto Rico.</li> <li>Aumento de las agresiones agravadas.</li> <li>Instalaciones recreativas todavía averiadas por el Huracán María.</li> <li>Escuelas con un pobre desempeño escolar</li> <li>Escuelas públicas cerradas y en desuso.</li> <li>Un 15% de viviendas vacantes.</li> </ol>
Oportunidades	Amenazas
<ol style="list-style-type: none"> <li>El suelo urbano tiene espacio para acoger el desarrollo de viviendas que atiendan las necesidades del Municipio.</li> <li>En el Área Funcional de Mayagüez hay mano de obra capacitada para actividades de negocio al detal, manufactura y servicios de educación, cuidado de salud y asistencia social.</li> </ol>	<ol style="list-style-type: none"> <li>Incremento de la migración de personas residentes hacia otros municipios y Estados Unidos.</li> <li>Aumento de la presión de desarrollo por migración hacia el municipio de personas afectadas por terremotos en el área sur.</li> <li>Las actividades criminales de municipios circundantes se extiendan a Sabana Grande.</li> <li>Generación de oportunidades de empleo en otros municipios del Área Funcional de Mayagüez.</li> </ol>



3. Fondos federales y ayudas estatales para atender las poblaciones con bajo niveles de pobreza y vivienda de interés social.	
-------------------------------------------------------------------------------------------------------------------------------	--

### 6.3.3 FODA: Desarrollo Económico

Fortalezas	Debilidades
<ol style="list-style-type: none"> <li>1. Explotación de ciertos recursos mineros para las actividades de construcción.</li> <li>2. Fincas dedicadas a actividad agrícola.</li> <li>3. Importante sector manufacturero.</li> </ol>	<ol style="list-style-type: none"> <li>1. Disminución de las actividades agrícola.</li> <li>2. Reducido sector servicios con poca diversidad de actividades.</li> <li>3. Abandono de locales comerciales en el Centro Urbano de Sabana Grande.</li> <li>4. Fata de una actividad gastronómica en el centro de Urbano del municipio.</li> </ol>
Oportunidades	Amenazas
<ol style="list-style-type: none"> <li>1. Interés por las actividades ecoturísticas, gastronómicas y agroturísticas.</li> <li>2. Atraer compañías y organizaciones relacionadas con las aventuras en naturaleza para que exploten atractivos del Municipio.</li> <li>3. Promover los establecimientos gastronómicos y de actividades sociales dentro del Área Funcional de Mayagüez y municipios colindantes.</li> <li>4. Explorar alternativas e incentivos agrícolas con el Fondo Integral de Desarrollo Agrícola (FIDA), del Departamento de Agricultura de Puerto Rico.</li> <li>5. Mantener contacto con la Oficina de Revisión de Propuestas Federales de la Junta de Planificación, la cual ofrece continuamente talleres y orientación sobre fondos federales disponibles para proyectos</li> <li>6. Orientar sobre incentivos financieros disponibles para proyectos turísticos privados en la Compañía de Turismo.</li> <li>7. Auge por facilidades Industriales para la producción de productos relacionados con el Cannabis Medicinal.</li> </ol>	<ol style="list-style-type: none"> <li>1. La inflación económica que se ha estado experimentando en Puerto Rico, Estados Unidos y el Mundo que reduce la capacidad de compra de los puertorriqueños.</li> <li>2. La emigración de ciudadanos hacia polos de oportunidades de empleo como el área Funcional de Mayagüez o ciudades de los Estados Unidos.</li> <li>3. La promoción y reclutamiento que hacen empresas norteamericanas en Puerto Rico</li> <li>4. La fuerte competitividad en incentivos y mano de obra que tienen países latinoamericanos y del caribe.</li> <li>5. Las facilidades y atractivos turísticos que tienen los municipios costeros del Área Funcional de Mayagüez.</li> <li>6. La oferta turística que tiene la región del caribe y otros municipios de Puerto Rico.</li> <li>7. La existencia de centros comerciales grandes en municipios como Mayagüez, Aguadilla y Ponce.</li> </ol>

### 6.3.4 FODA: Desarrollo de Infraestructura

Fortalezas	Debilidades
<ol style="list-style-type: none"> <li>1. Acceso a la distribución de la energía eléctrica en todo el Municipio.</li> <li>2. Cobertura de telefonía en todo el Municipio.</li> <li>3. Servicio Público de recogido de basura en residencias del Municipio</li> <li>4. Infraestructura vial estatal y municipal que brinda acceso a todo el territorio municipal.</li> <li>5. Un gran porcentaje de personas con Telefonía.</li> </ol>	<ol style="list-style-type: none"> <li>1. Uso del automóvil privado como medio de transportación</li> <li>2. Falta de alternativas de transporte público.</li> <li>3. Comunidades urbanas con necesidad de infraestructura sanitaria.</li> <li>4. Unidades de vivienda en suelo rústico que disponen de sus aguas domésticas usadas con pozos sépticos filtrantes.</li> <li>5. Un 52.3% de viviendas sin servicio de Internet</li> <li>6. Falta de terrenos para la disposición de los desperdicios sólidos en el Municipio.</li> </ol>



Oportunidades	Amenazas
<ol style="list-style-type: none"> <li>1. Existencia de fuentes renovables de energía como el sol y el aire.</li> <li>2. Identificar fondos federales que puedan utilizarse para el desarrollo de fuentes de energía renovables.</li> <li>3. Recursos asignados para el mejoramiento de la infraestructura por el paso de los Huracanes Irma, María y Fiona.</li> <li>4. Identificación de nuevas formas para aprovechar los desperdicios sólidos de forma económica y energética.</li> <li>5. Identificar y estudiar iniciativas globales para la cero generación de desperdicios sólidos como California.</li> <li>6. Iniciativas regulatorias en otras jurisdicciones que requieren la instalación de fuentes de energía renovable o el espacio para su instalación en nuevos proyectos.</li> <li>7. Promover la atracción de industrias y negocios que sean eco-amigables.</li> </ol>	<ol style="list-style-type: none"> <li>7. Congestión vehicular en las principales vías del Municipio por estacionamiento a orillas de las carreteras.</li> <li>8. Carreteras terciarias con poca iluminación.</li> <li>1. Reducción del Programa de Reciclaje debido a falta de mercado que compren los residuos recolectados como China.</li> <li>2. Dependencia de fuentes de energía no renovables como el petróleo o el carbón.</li> <li>3. Destrucción de la infraestructura eléctrica por fenómenos naturales.</li> <li>4. Falta de mantenimiento de la infraestructura de acueducto y pérdida de agua en su distribución</li> <li>5. Falta de mantenimiento de la infraestructura de distribución eléctrica e inadecuado programa de corte y poda de las líneas eléctricas.</li> <li>6. Falta de recursos estatales para reparar y mantener en buenas condiciones las vías públicas</li> <li>7. Falta de fondos para la implantación de mejoras y proyectos nuevos en el sistema de agua y alcantarillado.</li> <li>8. Leyes ambientales que no disponen fondos para programas de energía solar en edificios públicos y sustitución de vehículos gubernamentales por eléctricos.</li> <li>9. Escasa diversificación de nuevos mercados alternos de producción energética.</li> <li>10. Reducción de la vida útil de los vertederos circundantes</li> <li>11. Los altos costos que se han experimentado con la generación y distribución de la energía eléctrica y que no hacen competitiva a Puerto Rico para sectores económicos</li> </ol>

### 6.3.5 FODA: Desarrollo Urbanístico

Fortalezas	Debilidades
<ol style="list-style-type: none"> <li>1. Modificaciones menores a las clasificaciones existentes del PUT-PR para ajustar el territorio a la actualidad.</li> <li>2. Haber elaborado su Plan de Ordenación Territorial y estar en proceso de aprobar su Revisión Integral.</li> <li>3. Contar con otros instrumentos de planificación del territorio como el Plan de Mitigación y el Plan de Recuperación Municipal.</li> <li>4. Designación de un Plan de Área para el Centro Urbano de Sabana Grande.</li> </ol>	<ol style="list-style-type: none"> <li>1. Falta de consolidación de los suelos urbanos</li> <li>2. Estructuras en desuso en el Centro Urbano de Sabana Grande.</li> <li>3. Falta de diversidad comercial en el Centro Urbano.</li> <li>4. Calles muy estrechas y aceras inadecuadas y obstruidas en el Centro Urbano.</li> <li>5. Estructuras históricas en condición de abandono.</li> <li>6. Avenidas comerciales con problemas de estacionamiento, invasión de aceras, problemas de tránsito y pobre condición del espacio público.</li> <li>7. Infraestructura inadecuada para personas con problemas de movilidad. La existencia de espacios</li> </ol>



<p>5. Nueva delimitación del Centro Urbano que permite planificar suelos que aún no se encuentran impactados por el desarrollo.</p>	<p>perdidos y estructuras dilapidadas en el suelo urbano del Municipio</p> <p>8. Poca o ninguna infraestructura para el ciclista y el peatón.</p> <p>9. Rotulación de tránsito e informativa, inadecuada o inexistente.</p> <p>10. Infraestructura eléctrica que obstruye aceras, dificulta accesibilidad, limita visibilidad en las vías públicas</p> <p>11. Sabana Grande tiene 5 Comunidades Especiales</p>
Oportunidades	Amenazas
<p>1. Identificar fondos federales o estatales para restaurar algunos edificios históricos o abandonados en el CUT.</p>	<p>1. Que la aprobación de segregaciones y lotificaciones por agencias externas al Municipio terminen reduciendo la capacidad agrícola de Sabana Grande.</p> <p>2. Otorgación de permisos a nivel regional dificulta la obtención de permisos a los comerciantes del municipio.</p> <p>3. Falta de coordinación de iniciativas públicas entre el Municipio y la Oficina para el Desarrollo Socioeconómico y Comunitario (ODSEC) del Gobierno Central para mejorar las comunidades especiales de Sabana Grande.</p>

## 6.4 Metas y Objetivos

### 6.4.1 Suelo Urbano

Son aquellos terrenos identificados en el Plan de Ordenación Territorial del Municipio de Sabana Grande que cuentan con acceso vial, abastecimiento de agua, suministro de energía eléctrica y con otra infraestructura necesaria tales como líneas telefónicas, cable tv y alcantarillado sanitario para el desenvolvimiento de las actividades administrativas, económicas y sociales que en estos suelos se realizan, y que estén comprendidos en áreas consolidadas por la edificación.

#### 6.4.1.1 Componente Socio-Cultural

**Meta U1: Convertir el Centro Urbano en uno de los principales focos de actividad social, económico y cultural del Municipio de Sabana Grande.**

#### Objetivos

1. Hacer un inventario de las estructuras históricas y buscar su protección y conservación.
2. Identificar estructuras abandonadas y propiciar su redesarrollo.
3. Desarrollar un Plan de Área para el Centro Urbano.
4. Mejorar las aceras para el disfrute de los peatones.
5. Evitar la proliferación de usos incompatibles e ilegales entre las áreas residenciales y comerciales del CU.
6. Mejorar el sistema de transportación pública entre el CU y los barrios del Municipio.



7. Propiciar el desarrollo del CU promoviendo el comercio y los servicios.
8. Propiciar la celebración de actividades culturales en los espacios públicos del CU.

**Meta U2: Promover dentro del marco del desarrollo urbano el máximo mejoramiento de la calidad de vida de los residentes del Municipio de Sabana Grande.**

Objetivos

1. Apoyar las acciones dirigidas a la eliminación de aquellas barreras arquitectónicas que no permiten el acceso, uso o disfrute de diferentes espacios en las áreas urbanas.
2. Ampliar las zonas verdes en las diferentes áreas urbanas que sirven de lugares sociales y recreativos.
3. Fomentar la construcción de viviendas accesibles a familias de ingresos medianos y bajos.
4. Fomentar la rehabilitación y acondicionamiento de viviendas, a través de la difusión e información al ciudadano de las ayudas públicas existentes.
5. Hacer accesible a los ciudadanos las instalaciones sociales y asistenciales.
6. Potenciar el desarrollo de la actividad física y deportiva como medio para llevar una vida sana y equilibrada.
7. Promover actividades y estrategias que faciliten la motivación de los jóvenes por la educación y la formación como instrumento de desarrollo personal, social y laboral.
8. Promover y fomentar la ubicación de instalaciones que provean servicios sociales y de autogestión a las áreas sectoriales que lo ameriten.
9. Desalentar el desarrollo de nuevos proyectos que deseen ubicarse en las zonas de riesgos naturales.
10. Desarrollar eventos culturales que sean atractivos para la población de Municipio.

*6.4.1.2 Componente Económico*

**Meta U3: Hacer más atractivo el Municipio de Sabana Grande atrayendo nuevas actividades económicas y fortaleciendo las existentes mediante su cercanía con el Área Funcional de Mayagüez y su conexión con municipios de la montaña.**

Objetivos

1. Identificar espacios urbanos que puedan utilizarse para actividades industriales para continuar la especialización en esta actividad económica.
2. Incentivar el establecimiento de nuevas industrias de carácter liviano y comercios evitando a su vez la pérdida de empleo.
3. Identificar áreas vacantes para propiciar el desarrollo de nuevos comercios o negocios en los mismos.
4. Regular el uso ordenado del suelo para las nuevas actividades.
5. Organizar de forma atractiva y ordenada las actividades de negocios ambulantes.
6. Mejorar los sistemas de infraestructura y proyectar las necesarios para hacer visible la instalación de nuevas industrias y comercios.



7. Propiciar la creación de lotes grupales de estacionamiento que no requieran el estacionamiento en retroceso a las vías para servir a los comercios de las carreteras principales.

#### 6.4.1.3 Componente Ambiental

**Meta U4: Proteger y conservar áreas con recursos de valor natural o ecológico dentro de los terrenos urbanos y en la medida en que sea posible propiciar su utilización como lugares de esparcimiento.**

##### Objetivos

1. Gestionar proyectos de mitigación de FEMA en las áreas industriales de los suelos Urbanos.
2. Designar calificaciones de dotacionales en Espacios Abiertos a todos aquellos espacios públicos y privados dedicados al esparcimiento de las áreas urbanas.
3. Velar por la no construcción de las servidumbres naturales de los cuerpos de agua que pasan por las zonas urbanas.
4. Promover la reforestación en patios de parcelas urbanas y desalentar la impermeabilización de los espacios no construidos.
5. Contemplar la utilización de tecnologías verdes en las facilidades municipales para reducir el consumo de energía causante del cambio climático.
6. Incentivar la ubicación en el municipio de Sabana Grande de industrias y comercios que tengan políticas eco amigables y que reduzcan los efectos del cambio climático.
7. Promover el ornato.
8. Desarrollar campañas educativas para la protección de los recursos naturales y ambientales.
9. Continuar con las campañas de limpieza de vías públicas en el Municipio.
10. Propiciar el que se cumpla con las disposiciones de la Ley Núm. 60-del 10 de mayo de 2002, en la que se establece que toda nueva obra de construcción de complejos de vivienda, pública y privada, ya sea de apartamentos o residencias, se debe diseñar un área para la recuperación de material reciclable.
11. Propiciar el que los nuevos desarrollos comerciales, industriales y residenciales incluyan las áreas de separación, almacenaje y recogido de materiales reciclables.

#### 6.4.1.4 Componente Físico Espacial-y Urbano

**Meta U5: Densificar y consolidar las zonas desarrolladas o propuestas de manera que se logren reorganizar de forma racional, comprensivo, atractiva e intensa dentro de los límites del suelo urbano.**

##### Objetivos

1. Identificar sectores dentro del ámbito del suelo urbano para ser densificados.
2. Consolidar y concentrar aquellas actividades de mayor intensidad en los lugares donde exista o se proyecte proveer mayor capacidad de la infraestructura.



3. Fomentar el desarrollo de centros de servicio y actividades gubernamentales y recreativos cerca de donde los habitantes lo requieran.
4. Mejorar el carácter urbano de las avenidas comerciales como la carretera estatal PR-121 y PR-102.
5. Aumentar las alternativas de estacionamiento en avenidas comerciales y en los límites del Centro Urbano para estimular el patrocinio de los comercios locales.
6. Incentivar y diversificar el ofrecimiento de vivienda para que se ajuste a las diversas necesidades de la población y que se planifiquen teniendo toda la infraestructura requerida.
7. Balancear el uso del suelo aumentando la actividad de vivienda y fortaleciendo el comercio local, fomentando así, la permanencia de los usos mixtos.

**Meta U6: Densificar y reordenar los usos de suelo de manera que sean compatibles con la realidad urbana existente.**

#### Objetivos

1. Identificar las áreas viables a re-desarrollarse o reordenarse.
2. Identificar áreas donde existan usos residenciales, comerciales e industriales incompatibles o ilegales y reordenar las mismas mediante nuevas regulaciones.
3. Desalentar la recalificación de solares pequeños a usos más intensos, a menos que se provean facilidades de estacionamiento requeridos por la calificación.
4. Evitar la introducción de nuevos distritos de calificación aislados en áreas donde predomina otro distrito de calificación

#### 6.4.1.5 Componente de Infraestructura

**Meta U7: Fortalecer el desarrollo urbano del municipio de Sabana Grande proveyendo la infraestructura requerida para el mismo en función de su disponibilidad.**

#### Objetivos

1. Mantener en buenas condiciones las vías públicas existentes y expandir aquellas que mejoren el tráfico vehicular.
2. Promover la expansión de los sistemas de infraestructura existente en el centro urbano de manera que estos tengan la capacidad necesaria para el desarrollo más intenso.
3. Permitir nuevos proyectos solo en lugares donde exista la infraestructura adecuada.
4. Promover la utilización de medios de transportación alternos (bicicleta, trolleys, tranvía) proveyendo la infraestructura necesaria.
5. Solicitar a los desarrolladores, por medio de la reglamentación el soterrado del tendido eléctrico en la construcción de nuevos proyectos.
6. Extender los sistemas de alcantarillado a aquellos suelos urbanos que están más alejados del Centro Urbano.
7. Establecer un sistema peatonal cómodo y seguro que conecte los lugares importantes de los Suelos Urbanos.
8. Evitar la sobrecarga de los sistemas de infraestructura.



9. Promover la expansión de los sistemas de infraestructura existente de manera que estos tengan la capacidad necesaria para un desarrollo más intenso dentro de los suelos urbanos.
10. Dirigir esfuerzos para que residencias, comercios e industrias implanten medidas de cogeneración y diversificación eléctrica con fuentes renovables de energía.
11. Promover un sistema de transportación que propicie la integración del Municipio con sus barrios y con municipios del Área Funcional de Mayagüez.
12. Estudiar la implementación de un programa de exacción por impacto para el desarrollo de estacionamientos en carreteras comerciales o compra de propiedades que sirvan de bolsillos de estacionamiento.

#### **Meta U8: Mejorar el carácter estético de la PR-121**

##### Objetivos

1. Desarrollar un Plan de Área para esta carretera de manera que mejore el carácter de la entrada al Centro Urbano de Sabana Grande.
2. Estudiar el estacionamiento de los autos para evitar que se reduzca la capacidad de movimiento vehicular en la carretera.
3. Reubicar negocios ambulantes localizados en esta carretera a otros lugares con más seguridad y comodidad de estacionamiento.
4. Identificar maneras de incluir ornato y vegetación en la carretera.

### 6.4.2 Suelo Rústico Común

El suelo rústico es la clasificación del terreno que en el Plan Territorial deben ser expresamente protegidos del proceso urbanizador por razón, entre otros, de su valor agrícola y pecuario, actual o potencial; de su valor natural; de su valor recreativo, actual o potencial; de los riesgos a la seguridad o salud pública; o por no ser necesarios para atender las expectativas de crecimiento urbano en un futuro previsible de ocho (8) años.

#### *6.4.2.1 Componente Socio-Cultural*

#### **Meta R1: Ampliar las actividades de servicio culturales en los lugares más aptos del suelo rústico y que las mismas guarden compatibilidad con las particularidades del sector.**

##### Objetivos

1. Complementar las actividades de índole social y cultural que se desarrollen en el área para que se mantengan las comunidades existentes.

#### **Meta R2: Proveer los servicios necesarios de la población de la zona.**

##### Objetivos

1. Agrupar las facilidades gubernamentales, instalaciones comerciales, institucionales recreativas, deportivas, etc. en función de la distribución de la población.



**Meta R3: Mejorar el nivel de vida de las comunidades existentes.**

Objetivos

1. Mantener las facilidades públicas de servicios y deportivas en buenas condiciones para el disfrute de las comunidades.
2. Promover la eficiencia física a través de la práctica sana y segura de ejercicios para personas de todas las edades en las instalaciones recreativas.

*6.4.2.2 Componente Económico*

**Meta R4: Diversificar los usos existentes.**

Objetivos

1. Fomentar el desarrollo del turismo alternativo y de naturaleza a base de los siguientes criterios:
  - Cuando no se afecten los recursos naturales.
  - Cuando no constituyan desarrollos residenciales extensos.
  - Cuando no impliquen la lotificación del solar en parcelas para unidades individuales.
  - Cuando la disposición de desperdicios sólidos y aguas servidas puedan ser provistas adecuadamente sin la intervención de fondos municipales.
  - Cuando las estructuras que se desarrollen no sobresalgan de los rasgos topográficos y naturales existentes.
  - Cuando la densidad del proyecto sea suficientemente baja para no alterar significativamente las características rurales de la zona.
2. Permitir el desarrollo de ciertas facilidades de apoyo a las actividades agrícolas que permitan agregarle mayor valor a los productos obtenidos del suelo.
3. Fomentar y propiciar ciertas actividades artesanales como producción de canastas o elaboración de mobiliario.

**Meta R5: Promover e incentivar la autogestión económica de pequeña escala mediante permisos especiales para pequeños negocios que sean manejados por propietarios y residentes de la zona y que atiendan ciertas necesidades de la población rural.**

Objetivos

1. Fomentar el desarrollo de colmados y ciertas tiendas de conveniencia en aquellas comunidades rurales que estén distantes de los suelos urbanos del Municipio mediante variaciones en usos.

**Meta R6: Promover la agricultura a pequeña escala estimulando el uso adecuado de terrenos con potencial agrícola**

## Objetivos

1. Fomentar el desarrollo agrícola tomando en consideración los siguientes criterios:
  - Evitando su utilización para uso que mutilen su potencial agrícola.
  - Aprovechando su potencial para la generación de empleos.
  - Evitando su lotificación en predios que no constituyan una unidad productiva.
2. Propiciar el desarrollo de un Centro de Desarrollo multi empresarial agrícola para adiestrar al agricultor y futuro agricultor.

**Meta R7: Promover la visita de los hitos religiosos que posee el municipio de Sabana Grande.**

## Objetivos

1. Fomentar la protección de los terrenos relacionados con la aparición de la Virgen del Rosario.
2. Promover la protección de la cuenca que alimenta el pozo de los terrenos donde ocurrió la aparición de la Virgen.
3. Designar las carreteras que dan acceso a los terrenos de la aparición de la Virgen como ruta escénica.
4. Conservar el carácter rural en los terrenos aledaños a lugar de la aparición de la Virgen.
5. Colaborar en la promoción turístico-religiosa de la comunidad.

*6.4.2.3 Componente Ambiental***Meta R8: Promover un desarrollo adecuado en armonía con las características físicas y naturales de la zona rural.**

## Objetivos

1. Evitar modificar la topografía existente, manteniendo en lo posible las escorrentías naturales, la cohesividad del suelo, reduciendo el potencial de erosión y la posibilidad de deslizamientos.
2. Propiciar que los proyectos permitidos en suelo rústico se desarrollen a base de considerar en sus diseños, la topografía del lugar, la integridad de los cuerpos de agua y mantener en lo posible inalterada la vegetación existente.
3. Conformar los usos permitidos y usos no conformes legales a las características hidrológicas del área.
4. Fomentar que los proyectos permitidos en suelo rústico limiten su altura manteniendo la armonía con los rasgos naturales existentes de la vegetación o topografía de sus inmediaciones.
5. Promover el uso de técnicas para reducir la impermeabilización del terreno, considerando la utilización de materiales permeables para reducir las escorrentías de aguas pluviales que se generan en pavimentos impermeables como el hormigón y el asfalto, de modo que se disminuya el potencial de inundaciones.



**Meta R9: Mejorar y proteger la calidad de los cuerpos de agua.**

Objetivos

1. Establecer un programa de monitoreo de calidad de agua en conjunto con el Departamento de Recursos Naturales y Ambientales.
2. Desarrollar un programa de mejoramiento de pozo sépticos filtrantes en el suelo rústico común, concentrando los esfuerzos en las residencias a 50 metros de los cauces de quebradas, ríos y manantiales que se estén explotando para el consumo de agua potable.
3. Buscar junto a los agricultores alternativas que reduzcan el uso de herbicidas y plaguicidas.

**Meta R10: Evitar la proliferación de vertederos clandestinos y el arrojado de desechos en vías públicas.**

Objetivos

1. Implantar los requisitos de ley que prohíben el lanzar desechos en las vías públicas y otras áreas.
2. Involucrar a los ciudadanos en las campañas de limpieza y en los programas de educación y prevención del arrojado de desperdicios sólidos en vías públicas.

*6.4.2.4 Componente Físico Espacial*

**Meta R12: Promover una densificación en el suelo de forma selectiva intensificando y consolidando los usos en los suelos existentes.**

Objetivos

1. Fomentar la integración de lotes que tengan usos agrícolas.
2. Mantener el carácter rural de los sectores
3. Evitar la segregación de lotes donde hay varias residencias mediante la orientación de sus habitantes sobre la figura legal del condominio.
4. Promover la reutilización de lotes rurales abandonados con calificaciones de Suelo Rústico Desarrollado (ARD).
5. Promover asentamientos de alta densidad con índices de ocupación bajos (Baja densidad concentrada) en los distritos de calificación identificados, permitiendo la preservación de las áreas abiertas para usos recreativos ambientalmente sensibles o la conservación de recursos naturales y ambientales.

**Meta R13: Reconocer las comunidades existentes en los suelos rurales con cierta densidad y aglomeración.**

Objetivos

1. Identificar las parcelas y propiedades que tengan cabidas menores a los 2,000 metros cuadrados para la posible designación de calificaciones de Áreas Rural Desarrollada (ARD).
2. Velar que estas áreas no adquieran un carácter urbano o se densifiquen sin que tengan la infraestructura para conformar suelos urbanos.



#### 6.4.2.5 Componente Infraestructura

**Meta R14: Utilizar la programación de infraestructura como instrumento ordenador del territorio.**

**Objetivos**

1. Concentrar las actividades de mayor intensidad en los lugares donde este la infraestructura existente o disponible con capacidad adecuada al momento de iniciar el proyecto.
2. Concentrar nuevos proyectos solo en los lugares donde exista infraestructura adecuada.
3. Evitar las lotificaciones que crean gran presión de desarrollo en áreas con infraestructura insuficiente.
4. Contribuir al mejoramiento del sistema de distribución de agua potable en el suelo rústico común para servir a los usos y comunidades existentes.

**Meta R15: Evaluar los procesos de segregación en los Suelos Rústicos Comunes de manera que las parcelas mantengan lotificaciones que preserven las características rurales del municipio y mantengan la viabilidad para actividades agrícolas pequeñas o medianas.**

**Objetivos**

1. Realizar un proceso de evaluación de las lotificaciones en el suelo rústico común y las segregaciones que se están otorgando en estos tipos de suelo.

#### 6.4.3 Suelo Rústico Especialmente Protegido

Es aquel suelo no contemplado para uso urbano o urbanizable en el Plan Territorial y que, por su especial ubicación, topografía, valor estético, arqueológico o ecológico, recursos naturales únicos u otros atributos, se identifica como un terreno que nunca deberá utilizarse como suelo urbano. En el municipio de Sabana Grande existen cuatro tipos de Suelos Rústicos Especialmente Protegidos, estos son: Suelo Rústico Especialmente Protegido (SREP), Suelo Rústico Especialmente Protegido Agrícola (SREP-A), Ecológico (SREP-E) e Hídrico (SREP-H).

##### 6.4.3.1 Componente Socio-Cultural

**Meta EP1: Promover una conciencia ambiental y ecológica.**

**Objetivos**

1. Integrar la ciudadanía local en la protección ambiental de los terrenos hídricos y ecológicos que tiene el Municipio.





2. Colaborar con las comunidades en el desarrollo de iniciativas que permitan la conservación de las cuencas hidrográficas del Municipio y en el manejo y preservación de las áreas boscosas.

**Meta EP2: Integrar a la comunidad en el desarrollo de programas que fomenten y propicien la observación y disfrute de los recursos naturales del Municipio.**

Objetivos

1. Orientar a los dueños de propiedades cercanos a recursos naturales como el Bosque del Estado y el Bosque de Susúa para la realización de actividades que permitan a otros ciudadanos conocer el valor e importancia de estos recursos.

#### 6.4.3.2 Componente Económico

**Meta EP3: Promover una economía sustentable, en armonía con las áreas de importancia ecológica.**

Objetivos

1. Estudiar la posibilidad de establecer una economía basada en el turismo sostenible y alternativo en el área.
2. Fomentar el desarrollo del ecoturismo como complemento al desarrollo turístico tradicional velando porque se provean las facilidades de infraestructura necesaria.
3. Intensificar el uso de campañas de publicidad que promuevan las visitas de turistas a las áreas de gran valor ecológico.

**Meta EP4: Incentivar y promover las actividades agrícolas en los suelos baldíos con designaciones de Suelo Rústico Especialmente Protegido Agrícola y en los terrenos de la Reserva del Valle de Lajas.**

Objetivos

1. Coordinar orientaciones con agencias estatales y federales sobre los incentivos, beneficios y ayudas que hay para las producciones agrícolas.
2. Retener hasta donde sea posible los usos agrícolas en terrenos aptos para la producción de cosechas y crías de animales.
3. Propiciar el desarrollo de un Centro de Desarrollo multi empresarial agrícola para adiestrar al agricultor y futuro agricultor.

#### 6.4.3.2 Componente Ambiental

**Meta EP5: Proteger, conservar y restaurar los recursos naturales, ambientales y culturales del municipio de Sabana Grande.**



#### Objetivos

1. Proteger los suelos de alta productividad agrícola evitando la fragmentación de fincas agrícolas de alto rendimiento económico.
2. Mantener en su estado natural las áreas de alto valor ecológico, valor escénico y aquellas susceptibles a deslizamientos.
3. Desarrollar estrategias dirigidas a la protección y conservación del recurso agua.
4. Promover entre los propietarios que tengan lotes grandes y con vegetación el desarrollo de planes de forestación y manejo de bosque.

**Meta EP6: Fomentar prácticas, medidas y programas orientados a la preservación de los suelos a los fines de evitar la erosión, proteger la productividad de los terrenos y evitar el impacto en la calidad de los cuerpos de agua.**

#### Objetivos

1. Promover el uso de técnicas para reducir la impermeabilización de los suelos.
2. Orientar y velar porque los agricultores implementen medidas y prácticas de cultivos que se ajusten a la condición topográfica del suelo para evitar la erosión del terreno y la deposición de sedimentos en cuerpos fluviales.
3. Velar que en las prácticas agrícolas no se utilice la quema para limpiar los terrenos.

**Meta EP7: Promover prácticas de cultivo que sean más eficientes, amigables con el ambiente y que reduzcan los agroquímicos que terminan recogándose en los cuerpos de agua.**

#### Objetivos

1. Orientar sobre las siembras orgánicas y la diversificación de los cultivos.
2. Educar sobre los cultivos hidropónicos y el riego por goteo.
3. Promover la rotación de terrenos para que mantengan sus capacidades agrícolas.

**Meta EP8: Evitar el uso urbano de cualquier suelo rústico especialmente protegido dedicado a la protección de vidas por fenómenos naturales como inundaciones, deslizamientos de tierra y movimiento de fallas tectónicas.**

#### Objetivos

1. Evitar la construcción de propiedades en áreas de cause mayor.
2. Promover la construcción adecuada de estructuras en zonas designadas como inundables, sobre todo siguiendo el Reglamento sobre áreas especiales de peligros a inundación. (Reglamento de Planificación 13).
3. Desarrollar planes de desalojo en comunidades existentes que se inundan con el crecimiento de ríos y quebradas.
4. Aplicar las disposiciones de lotificación y ocupación de terrenos cuando estos tienen peligros de deslizamientos o pendientes extremas como se establece en el Reglamento Conjunto vigente.



5. Promover la utilización de la sección de cargas de viento de las enmiendas al Código Internacional de Construcción para Puerto Rico en el diseño de estructuras en terrenos elevados.
6. Identificar y desarrollar estrategias para lograr la sismo resistencia en estructuras rurales construidas en terrenos escarpados.

#### 6.4.3.4 Componente Físico Espacial

##### **Meta EP9: Desalentar la construcción de nuevos desarrollos en o cercanos a las áreas naturales.**

###### Objetivos

1. Regular con calificaciones y clasificaciones especiales los usos de suelo en las áreas de valor natural.
2. Propiciar la relocalización de usos incompatibles que estén afectando la condición natural de estos recursos mediante la calificación adecuada de los terrenos.
3. Permitir solo usos que sean compatibles con las áreas protegidas.
4. Limitar las áreas netas susceptibles a construcción mediante la reducción de áreas disponibles para desarrollo. El área neta disponible a desarrollos – Área Bruta de la Finca – Áreas Destinadas para Conservación. Dichas áreas constituyen, entre otras lo siguiente:
  - Humedales
  - Áreas Inundables
  - Áreas de Pendientes mayores a 30 por ciento de inclinación.
  - Áreas de bosque o de vegetación densa y madura.
  - Áreas con alto grado de biodiversidad de flora y fauna.
  - Suelos con capacidades agrícolas.
  - Áreas con manantiales, quebradas, ríos o fuentes naturales de agua.
  - Áreas con yacimientos arqueológicos.

#### 6.4.3.5 Componente Infraestructura

##### **Meta EP10: Mantener la funcionalidad de los sistemas de infraestructura.**

###### Objetivos

1. Fortalecer y ampliar las actividades de servicios y manejo de desperdicios sanitarios donde no hay alcantarillado sanitario mediante mejoras a pozos sépticos filtrantes con un sistema de pretratamiento biológico u otras tecnologías apropiadas.







## CAPÍTULO II: PROGRAMA DE ACTUACIÓN

---

Sección I: Introducción

Sección II: Programa de Proyectos Generales

Sección III: Programa de Vivienda de Interés Social

Sección IV: Programa de Suelo Rústico

Sección V: Programa de Planeamiento

Sección VI: Programa de Proyectos de Inversión

Sección VII: Programa de Proyectos de Recuperación





## SECCIÓN I: INTRODUCCIÓN

---

El programa es el segundo documento que se realiza para un Plan de ordenación Territorial. Este documento permite identificar todos los proyectos programados que se implantarán en el Municipio para las áreas de desarrollo social, económico y físico. De igual forma la preparación de la Revisión Integral del Plan permite armonizar los distintos planes y programas, tanto de las agencias estatales como de las municipales. Además, el programa permite atemperar los cambios y las nuevas exigencias que afectan el desarrollo del Municipio.

El programa, en síntesis, recoge las obras que se proponen llevar a cabo y que son necesarias para lograr las metas y objetivos del Plan. El programa de este Plan se divide en cinco áreas:

- **Programa de Proyectos Generales:** incluye una serie de proyectos urbanos, sociales y económicos que el Municipio proyecta realizar e implantar para atender las necesidades del mismo y alcanzar las metas y objetivos del Plan.
- **Programa de Vivienda de Interés Social:** Proyectos dirigidos a atender las necesidades de vivienda de interés social con prioridad en las comunidades que estén en terrenos deslizables e inundables.
- **Programa de Suelo Rústico:** analiza la situación del área rural del Municipio. De esta forma presenta proyectos orientados a atender las particularidades de esta área y busca las medidas necesarias para garantizar la conservación, protección y utilización del suelo rústico libre del proceso urbanizador.
- **Programa de Planeamiento:** identifica la necesidad de desarrollar Planes de Áreas para planificar en mayor detalle las áreas que requieran atención especial.
- **Programa de Proyectos de Inversión:** presenta las obras propuestas que tienen las agencias de gobierno central y que impactan al Municipio en el ámbito social, económico y físico. En esta área se establece el compromiso de inversión acordado, mediante certificación, entre las agencias públicas y el Municipio.
- **Programa de Recuperación:** identifica los proyectos que se realizarán para atender los daños causados por los Huracanes Irma y María en el 2017.

Luego de un análisis inicial del municipio de Sabana Grande se han determinado y recopilado los siguientes proyectos:



## SECCIÓN II: PROGRAMA DE PROYECTOS GENERALES

---

Esto son proyectos que el municipio de Sabana Grande contempla desarrollar durante el periodo de vigencia del Plan de Ordenación Territorial para lograr atender, de manera estratégica, los problemas identificados en el territorio y aprovechar las oportunidades existentes en la región y en Puerto Rico. Por otro lado, estos proyectos buscan atender objetivos y políticas públicas que se establecieron para el Municipio en áreas ambientales, económicas, sociales, físicas e infraestructurales del territorio. De manera sucinta se ha elaborado una tabla con los proyectos que se contemplan para el municipio hasta el momento:

### 2.1 Proyectos de Desarrollo Social, Servicios, Educación y Salud

#### 2.1.1 Habilitar Escuela Luis Muños Rivera

**Descripción y/o Ubicación:** El antiguo plantel que albergaba la escuela Luis Muñoz Rivera será transformado en un centro municipal para la enseñanza de las bellas artes, dirigido a niños y jóvenes que residen en este Municipio (Torres, 2024). En esta facilidad se darán clases de música, canto, baile, teatro, artes plásticas y se convertirá en un espacio para que los artesanos provean talleres gratuitos a la ciudadanía y que, además, les permita trabajar en los distintos renglones. Este proyecto surge de un acuerdo de ocupación y uso entre el municipio de Sabana Grande y el Departamento de Educación y cuenta con una asignación de \$3.5.

**Itinerario:** 2025-2023 (8 años)

**Presupuesto:** \$3.5 millones

**Fondo:** CDBG-DR

**Agencia Responsable:** Oficina de *City Revitalization*

#### 2.1.2 Expansión del Cementerio Municipal

**Descripción y/o Ubicación:** Ante las limitaciones en cabida que tiene la parcela del Cementerio municipal de Sabana Grande en el barrio Santana se está contemplando la compra de otros predios que puedan suplir la demanda por esta facilidad.

**Itinerario:** 2025-2031 (6 años)

**Presupuesto:** \$1.5 millones

**Fondo:** Fondos Municipales





**Agencia Responsable:** Obras Públicas Municipal

## 2.2 Proyectos de Desarrollo de Turismo

### 2.2.1 Mejora del Distrito Histórico

**Descripción y/o Ubicación:** Alrededor de la plaza pública del pueblo de Sabana Grande se ubican diferentes estructuras históricas que el municipio interesa que se conserven. Algunas de estas estructuras han sido compradas por el municipio y en las mismas se han ubicado actividades gubernamentales como el Museo de Historia Sabaneña, la casa Alcaldía, el teatro Alberto Rodríguez Machuchal y la Parróquia San Isidro Labrador. Como parte del mejoramiento del Centro Urbano el Municipio necesita renovar las aceras y calles, adquirir algunas estructuras históricas, atraer actividades comerciales y económicas y aumentar el estacionamiento. Además, se necesita mejorar la infraestructura de las vías para que no se vean fuera de estética los postes y alumbrados públicos.

**Itinerario:** 2025-2031 (6 años)

**Presupuesto:** \$1.5 millones

**Fondo:** Fondos Municipales

**Agencia Responsable:** Obras Publicas Municipal

## 2.3 Proyectos de Recreación, Deporte y Cultura

### 2.3.1 Reconstrucción del Coliseo Ángel Mercado

**Descripción y/o Ubicación:** El Coliseo Angel Mercado Vega está ubicado en el barrio Rayo. Se está proponiendo una remodelación porque las facilidades han entrado en un proceso de obsolescencia que hace que la estructura ya no se ajuste a las necesidades de la sociedad y los estándares de confort. A ese efecto se ha propuesto para esta facilidad una reconstrucción en la que se estará reutilizando la estructura de metal existente, pero con modificaciones que permitirán la construcción de canchas de baloncesto, una cabina de narración, tarima de espectáculos, seiscientas butacas removibles, un área para practicar aeróbicos, ring de boxeo nuevas áreas de estacionamiento y aire acondicionado (Isla Oeste, 2022)

**Itinerario:** 2025-2029 (4 años)

**Presupuesto:** \$2.5 millones

**Fondo:** COR3 Proyecto de FEMA

**Agencia Responsable:** Oficina de Recuperación Municipal



### 2.3.2 Reconstrucción del Parque de Pelota

**Descripción y/o Ubicación:** Con el paso de los huracanes Irma y María las facilidades del Parque de Pelota quedaron afectadas por esa razón el municipio está en un proceso de reconstrucción.

**Itinerario:** 2025-2026 (1 año)

**Presupuesto:** \$2 millones

**Fondo:** Fondo de Recuperación de FEMA

**Agencia Responsable:** Oficina de Recuperación Municipal

## 2.4 Proyectos de Transportación y Carreteras

### 2.4.1 Transportación Intramunicipal

**Descripción y/o Ubicación:** Actualmente el Municipio tiene el terminal de transporte público que se está utilizando como estacionamiento ya que se ha eliminado del municipio el transporte colectivo. Es intención del Municipio crear un sistema interno que comunique el centro con los distintos barrios.

**Itinerario:** 2025-2027 (2 años)

**Presupuesto:** \$1.5 millones

**Fondo:** Programas Federales- Federal Trans A (FTA)

**Agencia Responsable:** Oficina de Programas Federales Municipal

## 2.5 Proyectos de Espacios y Equipamientos Públicos

### 2.5.1 Remodelación de la Plaza Pública

**Descripción y/o Ubicación:** La plaza pública está ubicada en el barrio Pueblo y forma parte de las facilidades públicas que dieron origen al municipio de Sabana Grande. Esta plaza pública ha tenido modificaciones a través del tiempo y se ha visto afectada con fenómenos ambientales como los huracanes Irma y María. Ante la necesidad de restablecer la plaza como patrimonio cultural del Municipio y ponerla al día en el plan se está contemplando la remodelación de esta facilidad pública. Esta remodelación hará que la plaza pública sea resistente a eventos naturales que tenga la tecnología necesaria para ser usada por toda la ciudadanía (Redacción del Sol de PR, 2022). Además, se estará instalando alumbrado solar y áreas verdes para el esparcimiento recreacional, todo esto para darle entorno al centro urbano y la oportunidad de una nueva visión ante los demás pueblos.

**Itinerario:** 2025-2031 (6 años)



**Presupuesto:** \$3.5 millones

**Fondo:** CDBG

**Agencia Responsable:** Oficina de *City Revitalization*

## 2.8 Proyectos Ambientales y de Uso de Suelo

### 2.8.1 Mitigación de las inundaciones del Río Guanajibo

**Descripción y/o Ubicación:** El Río Guanajibo Se propone la estabilización y control de las inundaciones del río Guanajibo para que no se afecten comunidades del municipio de Sabana Grande.

**Itinerario:** 2025-2029 (4 años)

**Presupuesto:** 2,851,209

**Fondo:** Supplemental Appropriations for Disasters 2018

**Agencia Responsable:** Departamento de Recursos Naturales y Ambientales



## SECCIÓN III: PROGRAMA DE VIVIENDA DE INTERÉS SOCIAL

Aunque hasta el momento no se identificaron proyecto de vivienda de interés social para el municipio de Sabana Grande por el Departamento de Vivienda si se identificaron programas sociales dirigidos a proveer fondos para la reconstrucción de viviendas y adquisición de viviendas abandonadas y desarrollo de la infraestructura de las áreas urbanas residenciales.

### 3.1 Proyectos

#### 6.3.4 Agilizar el proceso de Manejo de las Propiedades que son Estorbos Públicos

**Descripción y/o Ubicación:** Modificación del programa de manejo de estorbos públicos para agilizar el manejo de propiedades y viviendas en los suelos urbanos y rurales con el fin de devolver al mercado inmobiliario propiedades abandonadas.

**Itinerario:** 4 años- 2029

**Presupuesto:** \$500,000.00

**Fondo:** Fondos Municipales

**Agencia Responsable:** Oficina de Planificación y CRIM Municipal

### 3.2 Programas

#### 3.2.1 Continuar con Programas sociales

**Descripción y/o Ubicación:** Continuar ofreciendo programas que ayuden a los ciudadanos de Sabana Grande con necesidades económicas a tener una vivienda.

Tabla 105. Proyectos Generales para el Municipio

Proyecto	Descripción del Proyecto	Propuesta Procedencia De Fondos/Apoyo Colaborativo
Equipamientos infraestructurales en áreas urbanas	Mejoramiento de la infraestructura urbana para proveer las conexiones a los sistemas de agua potable, alcantarillado sanitario, fuera de las áreas de riesgo a inundación.	AAA, AEE, Programas Federales, Fondos de Inversión Privados,



<b>Proyecto</b>	<b>Descripción del Proyecto</b>	<b>Propuesta Procedencia De Fondos/Apoyo Colaborativo</b>
Programa de Asistencia a la Renta de Rural Development	Con este programa se está ayudando a familias que rentan propiedades en el proyecto privado de Vivienda Virgen del Pozo Apartments.	
Programa de Asistencia al Pago de Contratos de Vivienda del Departamento Federal de Vivienda y Desarrollo Urbano	Con este programa se ha estado subvencionando a familias residentes de los proyectos privados de vivienda Sabana Grande Garden y Vista Linda Apartments.	
Redesarrollo de Viviendas	Programa de ayuda a la reconstrucción y arreglos de casas ubicadas en áreas no susceptibles a riesgos naturales.	Fondos CDBG, Rural Development, Gobierno Municipal, Departamento de la Vivienda
Rehabilitación o Construcción viviendas para envejecientes	Estimular la rehabilitación o construcción de viviendas y/o apartamentos para la población envejeciente en áreas urbanas y no susceptible a riesgos naturales	Gobierno Municipal, AFV, HUD, Departamento de la Vivienda



## SECCIÓN IV: PROGRAMA DE SUELO RÚSTICO

---

Entre los proyectos que se están contemplando para el Suelo Rústico del municipio de Sabana Grande se encuentra uno de infraestructura y otro de preservación de áreas verde.

### 4.1 Identificar terrenos que puedan servir para el desarrollo de un Pulmón Verde en los Suelos Urbanos.

**Descripción y/o Ubicación:** Junto con la comunidad se identificará y concebirá el desarrollo de un Pulmón verde para los suelos urbanos de Sabana Grande. Se contemplará opciones para su financiamiento y desarrollo futuro.

**Itinerario:** 2025-2033

**Presupuesto:** No disponible al momento

**Fondo:** Fondo Municipal

**Agencia Responsable:** Departamento de Planificación y CRIM Municipal





## SECCIÓN V: PROGRAMA DE PLANEAMIENTO

---

Ya que hasta el momento no se ha desarrollado un Plan de área para el Centro Urbano del municipio de Sabana Grande en este RIPOT se está contemplando la preparación del mismo dentro del periodo de vigencia de esta revisión integral. Además, se está contemplando realizar otro Plan de Area para mejorar la carretera PR-121.

### 5.1 Plan de Área del Centro Urbano Tradicional

**Descripción y/o Ubicación:** Este es un plan dirigido a mejorar la condición de habitabilidad del Centro Urbano, la atracción de actividad económica y culturales del Municipio y el mejoramiento del espacio público. El PACU estará impactando los terrenos delimitados en este Plan como Centro Urbano.

**Itinerario:** Periodo 2025- 2033

**Presupuesto:** \$200,000 dólares

**Agencia Responsables:** Departamento de Planificación y CRIM Municipal

### 5.1 Plan de Área para la Carretera PR-121

**Descripción y/o Ubicación:** Este es un plan dirigido a mejorar la condición de la carretera que da acceso al Centro Urbano del municipio de Sabana Grande. Con el Plan se busca hacer mejoras geométricas a la carretera para que incorpore estrategias de las calles completas y mejore la estética del espacio público y establezca opciones de estacionamiento.

**Itinerario:** Periodo 2025- 2033

**Presupuesto:** \$200,000 dólares

**Agencia Responsables:** Departamento de Planificación y CRIM Municipal



## SECCIÓN VI: PROGRAMA DE PROYECTOS DE INVERSIÓN CERTIFICADA

### 6.1 Programa de Inversión de Cuatro Años (PICA)

El *Programa de Inversiones de Cuatro Años (PICA)* es un instrumento de planificación a corto y mediano plazo formulado para orientar, coordinar y guiar las inversiones públicas durante el período que cubre el programa. Mediante dicho instrumento la Junta de Planificación integra los esfuerzos de los distintos organismos gubernamentales dirigidos a mejorar la calidad de vida del pueblo de Puerto Rico, mediante las políticas públicas establecidas. El marco de referencia del Programa de Inversiones de Cuatro Años para el período de 2021-2022 a 2024-2025 orienta a las agencias y corporaciones públicas en la preparación de sus programas de inversiones y mejoras capitales. De este Plan se han extraído aquellos proyectos que se han programado para el municipio de Sabana Grande.

**Tabla 106. Proyectos de Inversión Contemplados en el PICA**

AUTORIDAD DE EDIFICIOS PUBLICOS							
Miles de dólares							
Nombre y Descripción del Proyecto	Municipio	Tipo de Proyecto	2024-2025	2025-2026	2026-2027	2027-2028	Total
AEP-2600 Centro de Gobierno de Sabana Grande Mejoras y rehabilitación por daños causado por el Huracán María	Sabana Grande	Rehabilitación	1,099	0	0	0	1,099
AUTORIDAD DE ACUEDUCTOS Y ALCANTARRILLADO							
Miles de dólares							
Nombre y Descripción del Proyecto	Municipio	Tipo de Proyecto	2024-2025	2025-2026	2026-2027	2027-2028	Total
Escuela David Antongiorgi Cordóva: MODERNIZACION O NUEVA CONSTRUCCION DE ESCUELAS	Sabana Grande	Construcción	5,657	5,657	2,829	0	14,143
Escuela José R. Gaztambide: TRABAJOS DE REDUCCION DE VULNERABILIDAD SISMICA A ESCUELAS	Sabana Grande	Construcción	1,762	0	0	0	1,762
Escuela Blanca Malaret: TRABAJOS DE REDUCCION DE VULNERABILIDAD SISMICA A ESCUELAS	Sabana Grande	Construcción	1,167	3,333	500	0	5,000
Escuela Luis Negrón López: TRABAJOS DE REDUCCION DE VULNERABILIDAD SISMICA A ESCUELAS	Sabana Grande	Construcción	5,521	0	0	0	5,521



AUTORIDAD DE ACUEDUCTOS Y ALCANTARRILLADO							
Miles de dólares							
Nombre y Descripción del Proyecto	Municipio	Tipo de Proyecto	2021-2022	2022-2023	2023-2024	2024-2025	Total
D&B Inst. Tubería 4 pulg. Algarrobo, Azucena y Parcela Lluveras (FAAST) #NRW #JG	Sabana Grande	Construcción	807	807	807	169	2,590

AUTORIDAD DE CARRETERAS Y TRANSPORTACIÓN							
Miles de Dólares							
Nombre y Descripción del Proyecto	Municipio	Tipo de Proyecto	2021-2022	2022-2023	2023-2024	2024-2025	Total
Rehabilitación de Pavimentos y Programa de Mejoras a la Seguridad Carretera PR-2 Km. 185.8 al Km 195.0	Guánica, Sabana Grande	Rehabilitación	12,074	8,447	0	0	20,521
Rehabilitación de Pavimento y Mejoras de Seguridad PR-2, Km. 179.80 a 182.40	Sabana Grande	Rehabilitación	854	0	0	0	854



## SECCIÓN VII: PROGRAMA DE PROYECTOS DE RECUPERACIÓN

Este programa surge como parte de la respuesta y recuperación que ha tenido el municipio de Sabana Grande a eventos naturales que han generado pérdidas materiales y físicas en el territorio. Como otros municipios de la Isla de Puerto Rico, Sabana Grande todavía mantiene proyectos de recuperación relacionados con el paso de los Huracanes Irma y María y con los terremotos.

### 7.1 Asistencia Federal para los Huracanes Irma y María

Tabla de los proyectos obligados en el municipio de Sabana Grande para recibir asistencia de fondos federales por el paso de los Huracanes Irma y María.

**Tabla 107. Proyectos con Fondos de FEMA Obligados**

Número del PW	Título del PW	Nombre de solicitante	Fecha obligada	Costo del PW	Etapas
PA-02-PR-4473-PW-00617	EDOE120 48264 Luis Negrón López (YELLOW TAG- SABANA GRANDE- AEP)	Departamento de Educación de PR	11/3/2022	\$5,520,511	Planificación
PA-02-PR-4473-PW-00575	IDC017-Sabana Grande-Juana Díaz-Guanica Buildings	Compañía de Fomento Industrial de PR	4/3/2022	\$167,477	Planificación
PA-02-PR-4473-PW-00404	(Sendec) Escuela Manuel Quevedo Baez	Sabana Grande	15/03/2022	\$316,847	Planificación
PA-02-PR-4473-PW-00340	EDOE106 - 45393 - Blanca Malaret (YELLOW TAG - SABANA GRANDE - AEP)	Departamento de Educación de PR	11/3/2022	\$2,485,015	Planificación
PA-02-PR-4473-PW-00216	Maginas I and II Head Start Centers	Sabana Grande	15/03/2022	\$12,296	Planificación
PA-02-PR-4473-PW-00214	Community Services Facilities	Sabana Grande	15/03/2022	\$16,815	Planificación
PA-02-PR-4473-PW-00213	Municipality Services Buildings	Sabana Grande	15/03/2022	\$23,081	Planificación
PA-02-PR-4473-PW-00209	Crim and Municipal Secretary Building	Sabana Grande	15/03/2022	\$11,652	Planificación
PA-02-PR-4473-PW-00191	Susua Community Center	Sabana Grande	16/10/2023	\$11,573	Planificación
PA-02-PR-4339-PW-11379	Rio Guanajibo (Sabana Grande) Flood Control -ARAM	Departamento de Recursos Naturales y Ambientales	15/04/2024	\$2,851,209	Planificación
PA-02-PR-4339-PW-09919	Region 8 - Jose Castillo Mercado (3032)	Administración de Vivienda Pública	17/02/2022	\$4,315,443	Planificación
PA-02-PR-4339-PW-08470	MSAB057 - Centro de Usos Múltiples	Sabana Grande	7/10/2021	\$8,279	Planificación
PA-02-PR-4339-PW-08252	MSAB027 - Bo. La Máquina Facilities	Sabana Grande	16/02/2021	\$30,782	Planificación
PA-02-PR-4339-PW-08183	MSAB015 - Bo. Susua Recreational and Community Facilities	Sabana Grande	16/02/2021	\$52,439	Planificación



Número del PW	Título del PW	Nombre de solicitante	Fecha obligada	Costo del PW	Etapas
PA-02-PR-4339-PW-08147	MSAB053 - Basketball Courts Municipality Wide	Sabana Grande	16/02/2021	\$36,606	Planificación
PA-02-PR-4339-PW-07987	MSAB035 - La Monserrate Road	Sabana Grande	20/03/2024	\$5,060,624	Planificación
PA-02-PR-4339-PW-07447	MSAB045 - El Sanden Low Water Crossing	Sabana Grande	23/11/2020	\$23,648	Planificación
PA-02-PR-4339-PW-07193	MSAB044 - Linares Facilities	Sabana Grande	23/11/2020	\$92,517	Planificación
PA-02-PR-4339-PW-07184	MSAB042 - Road and bridge Rosa Torres	Sabana Grande	4/1/2021	\$98,827	Planificación
PA-02-PR-4339-PW-07067	MSAB052 - Urb. San Isidro Sport Facilities	Sabana Grande	2/11/2020	\$12,617	Planificación
PA-02-PR-4339-PW-07048	MSAB047 - Bo Rayo Plata Facilities	Sabana Grande	12/11/2020	\$19,369	Planificación
PA-02-PR-4339-PW-06926	MSAB040 - Lolo Figueroa Municipal Road	Sabana Grande	28/10/2020	\$20,228	Planificación
PA-02-PR-4339-PW-06888	MSAB032 - Bo. Tabonuco Roads	Sabana Grande	28/10/2020	\$73,664	Planificación
PA-02-PR-4339-PW-06882	MSAB031 - Urb. Santa Maria Facilities	Sabana Grande	18/02/2021	\$259,701	Planificación
PA-02-PR-4339-PW-06819	MSAB028 - Bo. Cerro Gordo Facilities	Sabana Grande	2/12/2020	\$37,809	Planificación
PA-02-PR-4339-PW-06776	MSAB026 - Bo. Rayo Guaras Facilities	Sabana Grande	26/10/2020	\$24,107	Planificación
PA-02-PR-4339-PW-06741	MSAB023 - PLAZA DEL MERCADO	Sabana Grande	26/10/2020	\$14,079	Planificación
PA-02-PR-4339-PW-06680	MSAB021 - MAGINAS RECREATIONAL FACILITIES	Sabana Grande	2/10/2020	\$39,518	Planificación
PA-02-PR-4339-PW-06634	MSAB034 - Las Cabras Municipal Road	Sabana Grande	17/09/2020	\$23,080	Planificación
PA-02-PR-4339-PW-05779	MSAB004-Bernice Guerra Municipal Hospital	Sabana Grande	17/11/2021	\$0	Planificación
PA-02-PR-4339-PW-05645	MSAB049 - Museo de Historia Sabaneña	Sabana Grande	7/8/2020	\$5,500	Planificación
PA-02-PR-4339-PW-05456	MSAB039 - COMMUNITY ROAD JOAQUINA VEGA	Sabana Grande	12/11/2020	\$39,130	Planificación
PA-02-PR-4339-PW-05283	MSAB059 - Santa Teresita Road	Sabana Grande	14/07/2020	\$19,033	Planificación
PA-02-PR-4339-PW-05169	MSAB058 - Road and Bridge Miguel Lugo Maderas	Sabana Grande	3/9/2020	\$72,843	Planificación
PA-02-PR-4339-PW-04646	MSAB019 - Urb. San Jose	Sabana Grande	26/10/2020	\$49,902	Planificación
PA-02-PR-4339-PW-04551	MSAB051 - Municipal Cemeteries	Sabana Grande	27/05/2020	\$47,173	Planificación
PA-02-PR-4339-PW-04496	MSAB030 - La Pica Facilities	Sabana Grande	29/04/2020	\$10,493	Planificación
PA-02-PR-4339-PW-04492	Municipal Legislature and Comprehensive Family Development(Sabana Grande)	Sabana Grande	1/7/2021	\$1,004,826	Planificación
PA-02-PR-4339-PW-04431	MSAB048 - City Hall	Sabana Grande	24/04/2020	\$31,408	Planificación
PA-02-PR-4339-PW-04382	MSAB058 - Public Works Facility	Sabana Grande	27/05/2020	\$18,434	Planificación
PA-02-PR-4339-PW-04336	MSAB062 - CAMINO GENO PAGÁN (Location 3)	Sabana Grande	7/11/2023	\$113,453	Planificación



Número del PW	Título del PW	Nombre de solicitante	Fecha obligada	Costo del PW	Etapas
PA-02-PR-4339-PW-03043	MSAB016 - Busigo and Recordacion Plazas	Sabana Grande	27/04/2020	\$115,000	Planificación
PA-02-PR-4339-PW-02921	MSAB009 - Quintin Hernandez Sport Complex	Sabana Grande	27/05/2020	\$245,187	Planificación
PA-02-PR-4339-PW-02556	MSAB037 - Orlando Lopez Avenue	Sabana Grande	3/12/2019	\$27,460	Planificación
PA-02-PR-4339-PW-02413	MSAB038 - Urb. Villa Alba Community Center	Sabana Grande	26/03/2020	\$28,369	Planificación
PA-02-PR-4339-PW-02117	Rafael Milan Baseball Park with Running Track Ave. Quilinchini, Carr. 102, Km 39.0 (Sabana Grande)	Sabana Grande	1/9/2020	\$1,814,680	Planificación
PA-02-PR-4339-PW-02048	MSAB003 - CAMINO GENO PAGÁN	Sabana Grande	27/05/2020	\$25,477	Planificación
PA-02-PR-4339-PW-02043	MSAB012 - Camino Curia	Sabana Grande	18/03/2020	\$60,827	Planificación
PA-02-PR-4339-PW-01971	MSAB011 - Machuchal Theater	Sabana Grande	7/8/2020	\$321,063	Planificación
PA-02-PR-4339-PW-01703	MSAB006 - (SENDEC) Manuel Quevedo Baez School	Sabana Grande	7/2/2020	\$9,060	Planificación
PA-02-PR-4339-PW-01685	Improved CDBG Project MSAB008 - Angel Mercado Basketball Park	Sabana Grande	7/8/2020	\$617,489	Planificación
PA-02-PR-4339-PW-01504	MSAB002 - Recreational and Water Park	Sabana Grande	28/08/2020	\$33,790	Planificación
PA-02-PR-4339-PW-01244	[Butterfly] MSAB005 - Rincon Hoyo Half Basketball Court	Sabana Grande	19/03/2019	\$16,622	Planificación
PA-02-PR-4473-PW-00397	EDOE095 42952 David Antongiorgi Cordóva (RED TAG-SABANA GRANDE-AEP)	Departamento de Educación de PR	14/03/2022	\$1,175,305	Diseño
PA-02-PR-4473-PW-00140	EDOE016 43018 - José R. Gaztambide (RED TAG - SABANA GRANDE - PRDE)	Departamento de Educación de PR	2/5/2023	\$1,761,866	Diseño
PA-02-PR-4339-PW-09084	L-374 - Rayo - Sabana Grande	Compañía de Fomento Industrial de PR	1/9/2021	\$541,738	Diseño
PA-02-PR-4339-PW-06236	Road-Asphalt Repair- PR-3365 Km 1,PR-426 Km 4.1,PR- 3365 Km 0.01	Departamento de Transportación y Obras Públicas	16/05/2024	\$3,011,109	Diseño
PA-02-PR-4339-PW-02698	MDTP105:B1 PR 329, 348, 362, 365	Departamento de Transportación y Obras Públicas	14/07/2021	\$563,649	Diseño
PA-02-PR-4473-PW-00228	EPBA018 Sabana Grande Municipality	Autoridad de Edificios Públicos	15/03/2022	\$17,455	Adquisición de construcción
PA-02-PR-4473-PW-00666	Lluberías WWPS	Autoridad de Acueductos y Alcantarillados de PR	16/03/2022	\$365,865	Construcción
PA-02-PR-4473-PW-00631	Sabana 1 WWPS	Autoridad de Acueductos y Alcantarillados de PR	16/03/2022	\$8,435	Construcción



Número del PW	Título del PW	Nombre de solicitante	Fecha obligada	Costo del PW	Etapas
PA-02-PR-4339-PW-08444	MSAB020 - Chivirico Municipal Road	Sabana Grande	9/3/2021	\$35,766	Construcción
PA-02-PR-4339-PW-06870	MSAB050 - CRIM and Secretaria Municipal Building	Sabana Grande	12/11/2020	\$7,994	Construcción
PA-02-PR-4339-PW-05201	MSAB054 - Los Riveras Road	Sabana Grande	27/05/2020	\$19,310	Construcción
PA-02-PR-4339-PW-04304	MSAB014 - Lilliam Torres Elderly Center	Sabana Grande	17/11/2020	\$21,158	Construcción
PA-02-PR-4339-PW-04179	MSAB043 - Berrocales and Santana Municipal Road	Sabana Grande	24/11/2020	\$29,837	Construcción
PA-02-PR-4339-PW-02621	MSAB029 - Enrique Borrelli Municipal Road	Sabana Grande	2/4/2020	\$25,310	Construcción
PA-02-PR-4339-PW-02082	MSAB013 - Recreational Park Urb. Alborada	Sabana Grande	10/12/2019	\$96,643	Construcción
PA-02-PR-4339-PW-01857	MSAB036 - ROAD CIRILES	Sabana Grande	9/3/2021	\$918,163	Construcción
PA-02-PR-4339-PW-01831	MSAB010 - Ana Ayala Municipal Road	Sabana Grande	14/07/2020	\$400,103	Construcción
PA-02-PR-4339-PW-01758	MSAB025 - Bo. Rincon Facilities	Sabana Grande	3/12/2019	\$37,464	Construcción
PA-02-PR-4339-PW-01616	Recreational Park Orlando Lopez(Sabana Grande)	Sabana Grande	14/01/2020	\$2,313,821	Construcción







## CAPÍTULO III: REGLAMENTO

---

Sección I: Reglamento del POT

Sección II: Planos de Ordenación

Sección III: Cumplimiento y Vigencia





## SECCIÓN I: REGLAMENTO DE LA RIPOT

---

### 1.1 Introducción

La Reglamentación del Plan de Ordenación Territorial se conforma por tres (3) elementos normativos que consisten en el Reglamento de Ordenación, el Plano de Clasificación y el Plano de Calificación. Los planos de Clasificación y Calificación se publican separadamente a este documento, aunque para propósitos ilustrativos, se incluyen imágenes esquemáticas de éstos en este capítulo.

### 1.2 Reglamento de Ordenación

El Reglamento de Ordenación es el documento donde se hacen señalamientos de uso, niveles de intensidad y características de las estructuras y el espacio público en un territorio. Este documento define de manera específica los usos y actividades que pueden darse en el suelo urbano, urbanizable y rústico. En el mismo pueden incorporarse normativas vigentes de la Junta de Planificación o de la Oficina de Gerencia de Permisos (OGPe) o las disposiciones sustantivas y procesales de las nuevas competencias para viabilizar la ordenación territorial.

Por otro lado, los planes de ordenación deben estar en conformidad y compatibilidad con las leyes, políticas públicas, y reglamentos del Gobierno Estatal y otras instancias gubernamentales, como se dispone en el Artículo 6.011 del *Código Municipal de Puerto Rico*. A esos efectos en este capítulo se hace un resumen de las leyes, reglamentos y planes con incidencia en la planificación del municipio de Sabana Grande y la exposición del reglamento que se estaría adoptando.

#### 1.2.1 Reglamentos con Aplicación en el Municipio de Sabana Grande

El marco regulatorio en materia de planificación en Puerto Rico es extenso, pero a manera de guía, se ha hecho una selección de aquellas leyes, planes y reglamentos especiales que podrían estar incidiendo en la planificación del municipio de Sabana Grande. A continuación, tabla con el listado del marco regulatorio general para el territorio de Sabana Grande:



Tabla 108. Marco Regulatorio General para el Municipio de Sabana Grande

Norma Jurídica	Marco de Regulación
<b>Ley Orgánica de la Junta de Planificación. Ley Núm. 75 de 24 de junio de 1975, según enmendada.</b>	Para crear la Junta de Planificación, definir sus propósitos, poderes, organización; definir la interacción de los demás organismos gubernamentales con la Junta; imponer penalidades, incluyendo multas administrativas y proveer recursos para hacer cumplir esta ley; derogar ciertas leyes; y habilitar fondos.
<b>Ley para el Plan de Uso de Terrenos, Ley Núm. 550 de 2004, según enmendada.</b>	Definir la nueva política pública; crear la Oficina del Plan de Uso de Terrenos, adscrita a la Junta de Planificación; crear el Comité Interagencial de la Rama Ejecutiva; autorizar la designación de un Consejo Asesor Externo; disponer los requisitos sustantivos y procesales para la elaboración, consideración, aprobación e implantación del Plan; establecer el procedimiento de inventario de recursos; establecer el procedimiento de Declaración de Áreas de Reserva a Perpetuidad; requerir un Plan Especial para los Municipios de Vieques y Ceiba; establecer disposiciones relacionadas con los Reglamentos de Zonificación Especial; establecer el proceso de transición hacia el Plan y para otros fines
<b>Ley sobre Política Pública Ambiental, Ley Núm. 416 de 22 de septiembre de 2004, según enmendada.</b>	Ley que tiene como propósito el actualizar las disposiciones de la Ley Sobre Política Pública Ambiental; promover una mayor y más eficaz protección del ambiente; crear un banco de datos ambientales y sistema de información digitalizada; asegurar la integración y consideración de los aspectos ambientales en los esfuerzos gubernamentales por atender las necesidades sociales y económicas de nuestra población, entre otras; promover la evaluación de otras políticas, programas y gestiones gubernamentales que puedan estar conflagrando o impidiendo el logro de los objetivos de esta Ley; crear la Comisión para la Planificación de Respuestas a Emergencias Ambientales adscrita a la Junta de Calidad Ambiental.
<b>Ley Núm. 38-2017 (Ley de Procedimiento Administrativo Uniforme del Gobierno de Puerto Rico)</b>	Para adoptar la <i>Ley de Procedimiento Administrativo Uniforme del Gobierno de Puerto Rico</i> , y derogar la Ley Núm. 170 del 12 de agosto de 1988, según enmendada y conocida como la <i>Ley de Procedimiento Administrativo Uniforme del Estado Libre Asociado de Puerto Rico</i> .
<b>Ley para el Control de edificaciones en Zonas Susceptibles a Inundación, Ley Núm. 3 de 27 de septiembre de 1961, según enmendada.</b>	Para autorizar a la JP a declarar zonas susceptibles a inundaciones cualquier área o sector que a su juicio resulte peligroso o contrario a la salud, bienestar y seguridad de sus moradores, o peligroso o contrario a la salud, bienestar y seguridad de la comunidad en general; para controlar el desarrollo de terrenos públicos y privados susceptibles a inundaciones por efecto de lluvias, crecientes, marejadas, desbordamientos de ríos o quebradas, u otras fuerzas de la naturaleza; para establecer mapas de zonas susceptibles a inundaciones; para autorizar la adopción de la reglamentación necesaria; para declarar ilegal la construcción, venta y ampliación a edificaciones en zonas susceptibles a inundaciones, no edificables; para declarar ilegal la construcción o ampliación de estructuras excepto bajo condiciones establecidas por la JP en zonas susceptibles a inundaciones, edificables bajo determinadas condiciones.
<b>Ley para la Conservación, el Desarrollo y Uso de los Recursos de Agua, Ley Núm.136 del 3 de junio de 1976, según enmendada.</b>	Establece que todas las aguas y cuerpos de agua en la Isla se declaran prioridad y riqueza del Pueblo de Puerto Rico, por lo que el Gobierno del ELAPR administrará y protegerá este patrimonio a nombre y en beneficio de la población puertorriqueña.
<b>Ley de Bosques, Ley Núm. 133 de 1 de julio de 1975, según enmendada.</b>	Declara política pública forestal que los bosques son un recurso natural y único por sus múltiples usos, valores y servicios naturales. Los bosques constituyen una herencia esencial, por lo que se mantendrán, conservarán, protegerán, y



Norma Jurídica	Marco de Regulación
	expandirán para lograr su pleno aprovechamiento y disfrute por esta generación, así como legado para las generaciones futuras.
<b>Ley de Vida Silvestre, Ley Número 241 de 15 de agosto de 1999.</b>	Establece que es Política Pública la protección de la vida silvestre y en particular el hábitat de las especies. Ordena a las agencias públicas a consultar al DRNA sobre cualquier acción que pueda tener impactos significativos previsibles sobre la vida silvestre. Prohíbe la modificación de hábitats críticos esenciales para especies vulnerables o en peligro de extinción.
<b>Ley para la Reforma del Proceso de Permisos de Puerto Rico, Ley Núm. 161 de 1 de diciembre de 2009, según enmendada.</b>	Crea la Oficina de Gerencia de Permisos OGPE. Establece el marco legal y administrativo que regirá la solicitud, evaluación, concesión y denegación de permisos.
<b>Ley del Programa para el Control y la Prevención de la Contaminación Lumínica, Ley Núm. 218 de 9 de agosto de 2008.</b>	Para crear el Programa para el Control y la Prevención de la Contaminación Lumínica; establecer sus propósitos; disponer las normas básicas para la regulación de la contaminación lumínica; crear la clasificación de áreas especiales de protección y autorizar la aprobación de reglamentos.
<b>Ley de Especies en Peligro de Extinción (U.S. Endangered Species Act) 16 U.S.C.A. §1531- 1544.</b>	Protege a las especies vulnerables o en peligro de extinción. Se hace extensiva a la protección de las áreas de anidaje o refugio de estas especies, prohíbe remover, adueñarse o afectar cualquier especie de pez, vida silvestre o plantas en peligro de extinción en los Estados Unidos o en sus aguas territoriales.
<b>Reglamento Conjunto</b>	<i>Reglamento Conjunto Para la Evaluación y Expedición de Permisos Relacionados al Desarrollo, Usos de Terrenos y Operación de Negocios</i> (Reglamento de Planificación Número 38) de la Junta de Planificación de Puerto Rico de 2023, se establece de conformidad con las disposiciones de la <i>Ley para la Reforma del Proceso de Permisos de Puerto Rico</i> , según enmendada, para establecer un nuevo sistema integrado de permisos.
<b>Reglamento del DRNA para Regir el Manejo de las Especies Vulnerables y en Peligro de Extinción.</b>	Establece que la protección y conservación de especies vulnerables o en peligro de extinción recibirá, como primera prioridad, el establecimiento de manejo para áreas naturales bajo la jurisdicción del DRNA. De surgir conflictos entre especies vulnerables o en peligro de extinción y otras actividades, se resolverán a favor de las especies vulnerables o en peligro de extinción.
<b>Reglamento para el Control y la Prevención de la Contaminación Lumínica, DRNA (Junta de Calidad Ambiental), vigente el 9 de agosto de 2016.</b>	Se establece en virtud de la Ley Núm. 218 de agosto de 2008, para prevenir y controlar la contaminación lumínica de los cielos nocturnos para el disfrute de todos los habitantes, el beneficio de la investigación científica de la astronomía y alentar la conservación de energía mediante el establecimiento de normas en cuanto al tipo, clase, construcción, instalación, y el uso y manejo de dispositivos electrónicos para la iluminación exterior dirigidos a evitar la emisión excesiva e innecesaria de luz hacia el cielo nocturno, así como la instrucción de luz artificial no deseada en propiedades y áreas naturales, de manera que se garantice la calidad astronómica de nuestro cielo nocturno.
<b>Reglamento de Planificación Núm. 20 Reglamento de Control de Tránsito y Uso Público de Calles Locales, vigente el 5 de enero de 1989.</b>	Este tiene como propósito establecer las normas y procedimientos necesarios para la obtención de autorizaciones y permisos para controlar el tránsito de los vehículos de motor y para el control del uso público de las calles en las urbanizaciones y comunidades. Regula el acceso controlado.



Norma Jurídica	Marco de Regulación
<p><b>Reglamento Sobre Áreas Especiales de Peligro a Inundación (Reglamento de Planificación Núm. 13) Octava Revisión, vigencia: 9 de enero de 2021.</b></p>	<p>Este reglamento establece controles para las edificaciones y desarrollo de terrenos en las áreas declaradas susceptibles a inundaciones, determinadas por la Junta de Planificación de Puerto Rico y FEMA. Clasifica las áreas susceptibles a inundaciones por zonas, tomando en consideración su designación de los Mapas de Tasas de Seguro Contra Inundaciones, Mapas de Cauce Mayor y Límites de Inundación o cualquier otra información sobre inundación base y marejadas, incluyendo consideraciones sobre los niveles, profundidad y velocidad de las aguas, alturas de las olas, la condición y características topográficas del terreno y de su cubierta vegetal y el riesgo a que estén expuestas la propiedad y la vida de las personas establecidas o que se establezcan en los terrenos. Define las zonas de inundación como: Cauce Mayor, VE, AE (A, AE, AO).</p>
<p><b>Reglamento de Ordenación de la Infraestructura en el Espacio Público, Reglamento de Planificación Número 22 del 29 noviembre 1992</b></p>	<p>Este reglamento tiene como objetivo principal el adecuar la forma y ubicación de la infraestructura en el medio ambiente de forma funcional, ordenada y estética. El documento está dirigido a las instalaciones de infraestructura en el espacio público o visible desde éste. Esta debe realizarse de una manera funcional, estética y ordenada tomando en consideración el ámbito de crecimiento del municipio.</p>
<p><b>Reglamento para la Ordenación Territorial Municipal de Puerto Rico, Reglamento de Planificación Número 43 del 18 octubre de 2024.</b></p>	<p>Establece los procesos a seguirse para la elaboración y revisión de los Planes Territoriales y la integración de la junta de comunidad y participación ciudadana. Este establece las funciones de la oficina de ordenación territorial y la oficina de permisos, establece el procedimientos de vista pública, requisitos de notificación y divulgación de los documentos aprobados; establece los procesos para la solicitud de la transferencia y administración de las jerarquías de facultades de ordenación territorial, moratorias, entre otros asuntos.</p> <p>Además, este reglamento establece los procedimientos a seguirse en el uso de las nuevas competencias o facultades para viabilizar el desarrollo de los Planes Territoriales y los planes de usos de terrenos. Este contempla cinco de las seis nuevas competencias establecidas conforme a la Ley Número 107-2020, estas son: dedicación de terrenos para usos dotacionales, exacción por impacto, transferencia de derechos de desarrollo, eslabonamientos y reparcelación. La sexta competencia, requerimientos de facilidades dotacionales se atiende en el nuevo Reglamento Conjunto.</p>
<p><b>Resolución Número JP-2010-298 de 10 de agosto de 2010</b></p>	<p>Resolución para Adoptar las Especificaciones de Sistemas de Información Geográfica para la creación de Geodatos de Calificación y Clasificación de Puerto Rico.</p>
<p><b>Plan de Mitigación Multirriesgo Sabana Grande de FEMA 2022</b></p>	<p>Este plan tiene el objetivo de guiar el desarrollo municipal y la adopción de estrategias contra peligros naturales como lo son: huracanes, sequías, deslizamientos y terremotos, entre otros. Al aprobarse este Plan el Municipio de Sabana Grande podrá tener acceso a los fondos del Programa de Subvención para la Mitigación de Riesgos (HMGP, por sus siglas en inglés) para el desarrollo de proyectos de mitigación.</p>
<p><b>Plan Integral de Desarrollo Estratégico Sostenible de Puerto Rico</b></p>	<p>Este Plan establece como visión física del desarrollo para Puerto Rico el que se promueva la habitabilidad, el disfrute ciudadano, y el enriquecimiento de nuestros recursos naturales. Socialmente el desarrollo se visualiza dando prioridad a los sistemas educativos, salud y seguridad al implantar programas e iniciativas que ofrezcan a los ciudadanos una calidad de vida enaltecida y la capacidad de desarrollar oportunidades continuas que permitan el crecimiento integral.</p>



### 1.2.2 Adopción del Reglamento Conjunto

A tenor con el artículo 15.1 de la *Ley para la Reforma del Proceso de Permisos de Puerto Rico* que dispuso se preparará y adoptará un reglamento para uniformar los procesos de permisos y agilizar la evaluación y expedición de las determinaciones finales, permisos y recomendaciones relacionados a obras de construcción y uso de terrenos. De igual forma, acogiendo las distintas cláusulas derogatorias que se establecen en las diversas versiones del Reglamento Conjunto vigente donde se dispone que; “los municipios, revisarán, enmendarán o derogarán sus reglamentos administrativos, órdenes administrativas, memorandos estableciendo procedimientos, políticas y formularios de permisos con la intención de simplificar, aclarar y reducir los procesos de permisos para atemperarlos a la política pública establecida mediante la Ley Núm.161-2009 supra y este Reglamento”.

A tales fines, el Gobierno Municipal de Sabana Grande adopta las disposiciones del *Reglamento Conjunto para la Evaluación y Expedición de Permisos Relacionados al desarrollo y Uso de Terreno* (Reglamento Conjunto) y las subsiguientes enmiendas o cualquier otro reglamento adoptado o aprobado por la Junta de Planificación a esos efectos.

El Reglamento Conjunto, por tanto, establece los usos y actividades del suelo mediante los distritos de calificación. Al adoptar este Reglamento, el Municipio lo utilizará para establecer las reglas que darán base a la revisión y aprobación de proyectos propuestos dentro de la jurisdicción municipal. El Reglamento será consultado en conjunto con los Planos de Ordenación, el Programa, y el Memorial, para establecer su conformidad con las políticas y objetivos propuestos. Las disposiciones se complementarán a la luz de las políticas públicas establecidas en el Plan de Ordenación Territorial del municipio de Sabana Grande. Estas regirán el uso y desarrollo del suelo y sus estructuras, incluyendo toda propiedad inmueble dentro de su jurisdicción. Todo edificio, estructura o terreno será desarrollado en armonía con las disposiciones de este reglamento.

### 1.2.3 Designación de Calificaciones

El Plan de Ordenación Territorial del Municipio de Sabana Grande cumplirá con la reglamentación vigente para el uso del suelo. La calificación propuesta estará en conformidad y cumplimiento con las clasificaciones adecuadas dispuestas en el *Plan de Uso de Terrenos de Puerto Rico*. En la siguiente tabla se organizan las calificaciones para cada tipo de clasificación de suelo según lo establece la sección 6.1.1.5 del Reglamento Conjunto 2023.



Tabla 109. Distritos de Calificación por Clasificación

Clasificación de Suelo	Distritos de Calificación	Clasificación de Suelo	Distritos de Calificación
SU	C-C, C-H, C-I, C-L, C-R, C-T, D-A, D-G, DTS, I, M, P-P, R-B, R-C, R-I, RC-E, RT-A, RT-I, R-U y S-H	SREP-A SREP-AP SREP-A-H SREP-A-E	A-G, A-P, C-H, C-R, D-A, D-G, R-E, R-G y S-H
SRC	A-G, ARD, C-H, C-R, D-A, D-G, DTS, I, I-E, P-P, R-E, R-G, RT-A, RT-I y S-H	SREP-E SREP-E-A SREP-E-H SREP-E-P	A-B, A-G, C-H, C-R, D-A, D-G, P-P, P-R, R-E, R-G y S-H
SREP	A-G, ARD, C-H, C-R, D-A, D-G, P-R, R-G y S-H	SREP-H	C-H, C-R, D-A, D-G, P-R, R-E y S-H
		SREP-P	C-H, C-R, D-A, D-G, P-P, P-R, R-E y S-H

**Fuente:** JP (2023) Tabla de Distritos de Calificación Agrupados por Clasificación de Suelos, *Reglamento Conjunto Para la Evaluación y Expedición de Permisos Relacionados al Desarrollo, Uso de Terrenos y Operación de Negocios*. San Juan: Gobierno de Puerto Rico.



## SECCIÓN II: PLANOS DE ORDENACIÓN

---

### 2.1 Introducción

Como parte de esta sección se presenta una ilustración esquemática de los Planos de Ordenación: Plano de Clasificación, Plano de Calificación y Plano de Infraestructura. Separadamente de este volumen, los mencionados Planos de Ordenación, se presentan en un GeoDato, conforme a lo establecido en la Resolución Número JP-2021-330, del 3 de junio de 2021, *Resolución para Adoptar las Especificaciones de Sistemas de Información Geográfica (SIG o GIS, por sus siglas en inglés)*, para la creación del GeoDato de Calificación y el GeoDato de Clasificación.

El GeoDato de Clasificación de Suelo, divide el territorio municipal en suelo urbano y suelo rústico, utilizando como base las disposiciones del *Plan de Uso de Terrenos de Puerto Rico*; y el GeoDato de Calificación incluye los distritos de calificación con señalamientos de uso, niveles de intensidad y características de las estructuras y el espacio público, cónsonos con el *Reglamento Conjunto para la Evaluación y Expedición de Permisos Relacionados al Desarrollo, Uso de Terrenos y Operación de Negocios*, y sus subsiguientes enmiendas.

A continuación, se presentan una ilustración esquemática de los Planos de Ordenación:

- Plano de Clasificación de Suelo dividiendo el territorio municipal en: Suelo Urbano (SU), Suelo Rústico Común (SRC) y Suelo Rústico Especialmente Protegido (SREP);
- Plano de Calificación de Suelo que identifica los usos generales en cada una de las calificaciones;
- Plano Vial, que incluye las vías propuestas a desarrollarse por la Autoridad de Carretera y Transportación.

### 2.2 Plano de Clasificación

La Ley Núm. 550 del 3 de octubre de 2004, según enmendada, conocida como *Ley para el Plan de Uso de Terrenos del Gobierno de Puerto Rico*, establece que el instrumento de planificación principal en Puerto Rico con relación al uso de los terrenos, desarrollo y la conservación de los recursos naturales, será el *Plan de Uso de Terrenos (PUT-PR)*. Una de las funciones del *Plan de Usos de Terrenos* fue definir la política pública sobre el desarrollo y uso del suelo al clasificar la totalidad del suelo en tres (3) categorías básicas: Suelo Urbano, Suelo Urbanizable (Programado y No Programado) y Suelo Rústico (Suelo Rústico Común y Especialmente Protegido).

El Mapa del *Plan de Uso de Terrenos de Puerto Rico* fue adoptado mediante Resolución PUT-2014, vigente el 30 de noviembre de 2015, el cual establece las clasificaciones generales del uso del suelo, y establece unas subcategorías para los Suelos Rústicos Especialmente Protegidos, con valor Ecológico (SREP-E),



Agrícola (SREP-A), Hídrico (SREP-H) y Paisaje (SREP-P); de modo que sirvan para reconocer los atributos del suelo y para que orienten la calificación o recalificación. En el Artículo 13 de La Ley 550-2004, *Prelación del Plan* (23 L.P.R.A. §227j.), establece que los planes regionales y los planes municipales de ordenación territorial, establecidos bajo el *Código Municipal*, Ley 107-2020, supra, según enmendada, deberán armonizar y ser compatibles con la política pública y con las disposiciones del *Plan de Uso de Terrenos de Puerto Rico*.

Se dispone, además, que al momento de elaborar o revisar los planes de ordenación de un municipio, en asuntos que sean de su competencia, podrá proponer modificaciones menores al *Plan de Uso de Terrenos*, siempre que toda alteración o adición de su documentación o de sus determinaciones no constituya una revisión integral al *Plan de Usos de Terrenos*. Quiérase decir, las que puedan aprobarse sin reconsiderar la totalidad del *Plan de Uso de Terrenos* por no afectar, salvo de modo puntual y aislado, la visión general y la política pública que expresa el documento. En adición, podrán proponer sustituciones o enmiendas a los reglamentos u otros documentos de la Junta de Planificación o la OGPe, excepto al *Código de Construcción de Puerto Rico* de 2011, *Reglamento sobre Áreas Especiales de Riesgo a Inundación* y otros reglamentos o documentos que se adopten específicamente como de aplicación regional o general en Puerto Rico.

En el Plan de Ordenación Territorial del Municipio de Sabana Grande se contemplan cambios menores a las clasificaciones designadas por el *Plan de Uso de Terrenos de Puerto Rico*. A continuación, se detalla la clasificación del municipio de Sabana Grande en la tabla subsiguiente:

**Tabla 110. Distribución de las Clasificaciones de Suelo en Sabana Grande**

Clasificación	Área (Kilómetros Cuadrados)	Cuerdas	%
<b>Suelo Urbano (SU)</b>	<b>6.60</b>	<b>1,678.96</b>	<b>7.02</b>
<b>Suelo Rústico</b>	<b>83.3373</b>	<b>21,203.31</b>	<b>88.60</b>
Suelo Rústico Común (SRC)	22.80	5,800.10	24.24
Suelo Rústico Especialmente Protegido (SREP)	60.54063	15,403.21	64.36
SREP	0.00	0.49	0.00
SREP-A	26.20	6,666.13	27.85
SREP-E	34.25	8,713.09	36.41
SREP-H	0.09	23.50	0.10
<b>Otros</b>	<b>4.13</b>	<b>1,050.04</b>	<b>4.39</b>
AGUA	1.27	323.94	1.35
VIAL	2.85	726.11	3.03
<b>Total</b>	<b>94.06</b>	<b>23,932.32</b>	<b>100.00</b>

Fuente: GIS, JP.





### 2.3 Plano de Calificación

El Reglamento Conjunto con vigencia de 16 de junio de 2023, establece la calificación mediante los distritos de calificación para el suelo urbano, urbanizable y rústico. Al adoptar este Reglamento, el Municipio lo utilizó para establecer las reglas que dieron base a la revisión y aprobación de proyectos propuestos dentro de la jurisdicción municipal. Este regirá el uso y desarrollo del suelo y sus estructuras, incluyendo toda propiedad inmueble dentro de la jurisdicción de Sabana Grande. Todo edificio, estructura o terreno será desarrollado en armonía con las disposiciones de este Reglamento.

En general, el Plan de Ordenación Territorial del Municipio de Sabana Grande, clasifica todo el territorio municipal en dos clasificaciones: suelo urbano y suelo rústico. A cada una de estas clasificaciones le correspondió un proceso particular de planificación para determinar el uso y la intensidad admisibles en los terrenos del municipio de Sabana Grande, como se puede observar en la tabla y plano subsiguiente:

**Mapa 41. Plano de Calificación del Municipio de Sabana Grande**





Tabla 111. Distribución de las Calificaciones de Suelo en el Municipio de Sabana Grande

Tipo de Calificaciones	Descripción	Área Km <sup>2</sup>	Cuerdas	%
<b>Usos Residenciales</b>		<b>5.27</b>	<b>1,340.38</b>	<b>5.60%</b>
R-B	Residencial de Baja Densidad	1.23	312.89	1.31%
R-I	Residencial Intermedio	3.86	980.93	4.10%
R-U	Residencial Urbano	0.16	40.34	0.17%
R-C	Residencial Comercial	0.02	6.22	0.03%
<b>Usos Turísticos</b>		<b>0.16</b>	<b>39.50</b>	<b>0.17%</b>
DTS	Desarrollo Turístico Selectivo	0.16	39.50	0.17%
<b>Usos Comerciales</b>		<b>0.31</b>	<b>78.25</b>	<b>0.33%</b>
C-L	Comercial Liviano	0.02	5.97	0.02%
C-I	Comercial Intermedio	0.19	47.17	0.20%
C-C	Comercial Central	0.10	25.12	0.10%
<b>Usos Industriales</b>		<b>0.71</b>	<b>180.50</b>	<b>0.75%</b>
I-L	Industrial Liviano	0.28	70.41	0.29%
I-P	Industria Pesado	0.08	20.57	0.09%
I-E	Industria Especializada	0.35	89.52	0.37%
<b>Usos Rurales</b>		<b>10.95</b>	<b>2787.23</b>	<b>11.65%</b>
ARD	Área Rural Desarrollada	2.53	642.62	2.69%
R-G	Rural General	8.43	2,144.61	8.96%
<b>Usos de Conservación</b>		<b>71.82</b>	<b>18273.39</b>	<b>76.35%</b>
A-G	Agrícola General	23.82	6,059.90	25.32%
A-P	Agrícola Productivo	23.82	6,059.90	25.32%
C-R	Conservación de Recursos	23.50	5,979.40	24.98%
P-R	Preservación de Recursos	15.41	3,920.88	16.38%
C-H	Conservación Histórica	0.14	35.29	0.15%
R-E	Ruta Escénica	1.64	417.90	1.75%
<b>Usos Dotacionales</b>		<b>0.72</b>	<b>183.53</b>	<b>0.77%</b>
D-A	Dotacional Áreas Abiertas	0.15	38.25	0.16%
D-G	Dotacional General	0.57	145.28	0.61%
<b>Otros Usos</b>		<b>4.13</b>	<b>1050.04</b>	<b>4.39%</b>
VIAL	Vial	2.85	726.11	3.03%
AGUA	Agua	1.27	323.94	1.35%
<b>Total</b>		<b>94.06</b>	<b>23,932.32</b>	<b>100.00%</b>



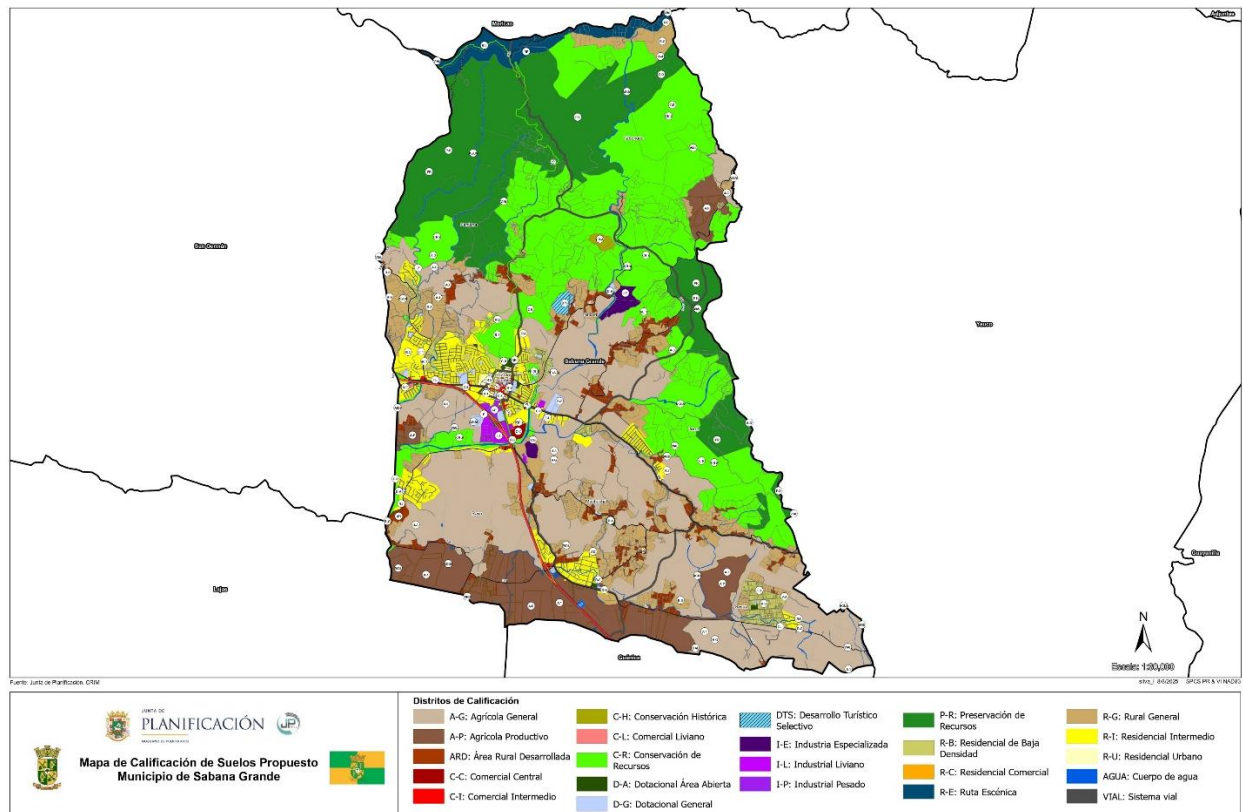

## SECCIÓN III: CUMPLIMIENTO Y VIGENCIA

---

### 3.1 Aprobación

Como establece la Ley 107 del 14 de agosto de 2020, según enmendada, y conocida como *Código Municipal de Puerto Rico* en su artículo 6.011, para que un Plan de Ordenación Territorial entre en vigor, se requiere una aprobación de la Legislatura Municipal y su adopción por la Junta de Planificación antes de la aprobación por el Gobernador de Puerto Rico. Por tanto, junto con este documento se anejan copias certificadas de la aprobación del municipio de Sabana Grande de la Ordenanza Municipal Número 20 Serie 2025-2026 del 13 de noviembre de 2025, la Resolución JP-PT-58-05 del 10 de diciembre de 2025 de la Junta de Planificación y la Orden Ejecutiva de la Gobernadora adoptando la Revisión Integral del Plan de Ordenación Territorial de Sabana Grande. Copia de estos documentos han sido entregados al Secretario de la Legislatura Municipal y al Departamento de Estado como dispone la ley.

### 3.2 Vigencia

La Revisión Integral del Plan de Ordenación Territorial del Municipio de Sabana Grande entrará en vigor una vez sea firmado por el Gobernador de Puerto Rico en conformidad con lo dispuesto en el artículo 6.011 de la Ley 107 del 14 de agosto de 2020, según enmendada, conocida como el *Código Municipal de Puerto Rico*.

Con esta aprobación por el Gobernador, se obliga a las agencias públicas de Puerto Rico al cumplimiento con los programas de obras y proyectos incluidos en la sección del Programa de Proyectos de Inversión acordados por las agencias como se establece en el artículo 6.014. La Junta de Planificación le dará consideración prioritaria a dicha sección en la preparación de su Programa de Inversiones de Cuatro (4) Años, igualmente lo hará la Oficina de Gerencia y Presupuesto en el proceso de elaboración del presupuesto anual que se somete a la Asamblea Legislativa. Las corporaciones o agencias públicas quedarán obligadas en sus propios presupuestos.

### 3.3 Mantenimiento, supervisión y avalúo de la POT

El municipio de Sabana Grande establece un proceso sistemático de revisión y monitoreo anual del Plan de Ordenación Territorial (POT), con el fin de garantizar que este se mantenga vigente, efectivo y alineado con los objetivos de desarrollo y bienestar municipal. Este proceso se fundamenta en los principios de integración intersectorial, transparencia, participación ciudadana y mejora continua.



### 3.3.1 Mantenimiento del POT

El Municipio llevará a cabo el mantenimiento del POT con el objetivo de asegurar su actualización oportuna y su pertinencia ante los cambios en el territorio. Para esto, el Municipio llevará a cabo una revisión técnica anual del POT, la cual consistirá en lo siguiente:

- Integrar los nuevos planes e instrumentos municipales, como el Plan Estratégico, el presupuesto anual, Programa de Inversiones a Cuatro Años (PICA), revisión del Plan de Mitigación o u otros planes o programas que surjan e impacten el uso de los suelos.
- Analizar el presupuesto y evaluar la alineación del gasto público con las estrategias del POT.
- Evaluación técnica con los directores de oficinas con programas de vivienda, transporte, planificación, obras públicas, fondos federales, servicio al ciudadano u otros esenciales.

Además, el Municipio reconocerá situaciones extraordinarias que puedan requerir revisión fuera del ciclo regular del plan, tales como: emergencias, desastres naturales o cambios legislativos.

### 3.3.2 Supervisión del Plan

La supervisión de la Revisión Integral del Plan de Ordenación Territorial (POT) estará a cargo de la Oficina de Ordenación Territorial y CRIM Municipal del municipio de Sabana Grande, la cual tendrá la responsabilidad de garantizar su implementación efectiva, conforme a los instrumentos y directrices que lo componen. Entre las funciones principales que deberá realizar esta oficina se destacan:

1. Ejecutar y aplicar las disposiciones del RIPOT, conforme a las clasificaciones y calificaciones del suelo establecidas, así como a los reglamentos, mapas y normativas adoptadas como parte del plan.
2. Realizar el monitoreo técnico del plan, mediante el análisis sistemático de Indicadores Clave de Rendimiento (*Key Performance Indicators*, KPI, por sus siglas en inglés) que se detallan en la sección de Avalúo del Plan.
3. Promover la transparencia y la participación ciudadana mediante la divulgación en las reuniones de Junta de Comunidad y acceso público a los informes de seguimiento y oportunidades para comentarios y sugerencias sobre la implementación del RIPOT.

### 3.3.3 Avalúo del Plan e Indicadores de Rendimiento

El municipio de Sabana Grande se compromete a realizar evaluaciones periódicas de la efectividad de la RIPOT como herramienta esencial para el desarrollo territorial y fortalecimiento del Municipio. Para ello:



1. Llevará a cabo el **avalúo anual del plan**, examinando el progreso de este Plan y determinar si se han logrado los objetivos y metas establecidos.
2. Realizará el análisis del plan considerando los indicadores clave de rendimiento (*Key Performance Indicators*, KPI, por sus siglas en inglés). Entre los indicadores mínimos que se evaluarán anualmente, se incluyen los siguientes:

Sector del Plan Territorial	Indicadores (KPI)
Uso Eficiente del Suelo Urbano	<ul style="list-style-type: none"><li>- % de lotes urbanos vacantes reutilizados</li><li>- % de redensificación completada</li><li>- Densidad poblacional en áreas urbanas</li><li>- % de reutilización de estructuras subutilizadas</li><li>- % estructuras declaradas bajo el programa de estorbos públicos y % rehabilitación de dichas estructuras</li></ul>
Regeneración Urbana y Vivienda	<ul style="list-style-type: none"><li>- Unidades rehabilitadas en zonas urbanas</li><li>- % vivienda nueva en suelo urbano existente</li><li>- % suelo urbano con servicios básicos</li></ul>
Protección y Manejo del Suelo Rústico (SRC y SREP)	<ul style="list-style-type: none"><li>- % suelo rústico bajo conservación (C-R y P-R)</li><li>- % suelo agrícola en uso productivo</li><li>- % de cambios en SREP</li><li>- % de cambio en lotificaciones del Suelo Rústico</li></ul>
Gestión del Desarrollo y Gobernanza	<ul style="list-style-type: none"><li>- Número de instrumentos de planificación complementarios (planes, ordenanzas u otros de nueva aprobación)</li><li>- Tiempo promedio de aprobación de proyectos municipales</li><li>- Cantidad de endosos municipales solicitados por proponentes para proyectos en el Municipio</li><li>- % presupuesto utilizado en proyectos de revitalización</li><li>- % cumplimiento de metas del plan</li></ul>
Vivienda y Desarrollo Urbano	<ul style="list-style-type: none"><li>- Nuevas unidades de vivienda por año</li><li>- Viviendas en zonas de riesgo</li><li>- % de acceso a servicios básicos</li></ul>



Sector del Plan Territorial	Indicadores (KPI)
Infraestructura y Equipamiento	<ul style="list-style-type: none"> <li>- % cobertura de agua y alcantarillado</li> <li>- % infraestructura resiliente</li> <li>- % mantenimiento preventivo de edificaciones publicas</li> <li>- Proyectos de Infraestructura Física Programado por agencias estatales (Extensión de troncales, embalses. subestaciones, construcción de nuevas centrales, etc.)</li> <li>- Ubicación de nuevas antenas o torres de telecomunicaciones</li> <li>- Nuevos sistemas de alcantarillado sanitario.</li> </ul>
Movilidad y Transporte	<ul style="list-style-type: none"> <li>- % población con acceso a transporte público.</li> <li>- Cantidad de Vehículos de Transporte Colectivo (Sí aplica), rutas y paradas por barrio.</li> <li>- Km de carreteras con mejoras</li> <li>- % inversión en transporte sostenible</li> </ul>
Recursos Naturales	<ul style="list-style-type: none"> <li>- % del territorio protegido</li> <li>- Proyectos de adaptación al cambio climático y en zona costera.</li> <li>- % manejo integrado de cuencas</li> <li>- % reciclaje, o presentar programa de reciclaje municipal y manejo de desperdicios sólidos a nivel municipal.</li> </ul>
Resiliencia	<ul style="list-style-type: none"> <li>- % territorio en zonas de riesgo</li> <li>- Acciones del Plan de Mitigación implementadas</li> <li>- % de edificaciones críticas adaptadas</li> <li>- Presentar Plan Operacional de Manejo de Emergencias Municipal</li> </ul>
Desarrollo Económico y Actividad Productiva	<ul style="list-style-type: none"> <li>- % terrenos productivos en uso</li> <li>- Nuevos empleos generados</li> <li>- % zonas económicas implementadas</li> <li>- % parques industriales y el uso actual de las estructuras</li> <li>- Participación en consorcios o alianzas</li> </ul>



Sector del Plan Territorial	Indicadores (KPI)
Participación Ciudadana y Gobernanza	<ul style="list-style-type: none"><li>- Número de reuniones de Junta de Comunidad</li><li>- Vistas públicas para el Plan u otro asunto municipal</li><li>- Colaboración de organizaciones sin fines de lucro, u ONG con comunidades</li><li>- Talleres realizados para la ciudadanía</li><li>- % participación ciudadana</li><li>- % propuestas ciudadanas incorporadas</li></ul>

3. Publicará el informe de avalúo del plan de forma anual, luego de presentarlo a la Junta de Comunidad y a la Legislatura Municipal. Copia de dicho informe será enviado a la Junta de Planificación conforme a lo establecido en el Reglamento 43 de la Junta de Planificación.
4. De ser necesario, el informe podrá incluir recomendaciones de revisiones parciales al RIPOT, conforme a los procedimientos establecidos en el Código Municipal, según enmendado y en el propio Reglamento de Ordenación Territorial, Reg. 43 de la Junta de Planificación,

### 3.3.4 Resumen del Ciclo de Supervisión y Monitoreo Anual de la RIPOT

Tabla Resumen

Etapa	Acción	Responsables y Participantes
1	Revisión de instrumentos municipales (Planes, PICA, presupuesto anual, plan de mitigación, etc.)	Oficina de Ordenación Territorial del Municipio
2	Análisis de distribución e implementación del presupuesto municipal y fondos de recursos externos aprobados (federales, estatales, u otros)	Oficinas de Ordenación Territorial, Planificación y Finanzas Municipal
3	Evaluación técnica por componentes del plan	Oficinas de Ordenación Territorial, Planificación y directores de oficinas municipales
4	Elaboración del informe anual de seguimiento	Oficina de Ordenación Territorial y Planificación
5	Divulgación pública y comentarios de ciudadanos y agencias	Oficina de Ordenación Territorial y Planificación



Etapa	Acción	Responsables y Participantes
		Junta de Comunidad, Legislatura Municipal y JP
Extraordinaria	Revisión por emergencia, cambios legales o proyectos de alto impacto	Alcaldía / Oficina de Ordenación Territorial/Junta de Planificación / OGPe

### 3.4 Revisión Integral

La Revisión Integral del Plan de Ordenación Territorial del Municipio de Sabana Grande será revisado en forma integral dentro de un período de ocho (8) años. El Plan puede ser revisado de forma parcial si ocurren cambios significativos que afecten la clasificación del suelo adoptada. Esta se realizará conforme a la Ley 107 de 2020 conocida como *Código Municipal de Puerto Rico* y el Reglamento de Planificación Número 43, *Reglamento para la Ordenación Territorial Municipal de Puerto Ricos*, Tópico 3.5, Elaboración y Revisión de los Planes de Ordenación.





## ANEJOS

---

Anejo I: Comentarios de Agencias

Anejo II: Comentarios de Vistas Públicas Fase I y II

Anejo III: Comentarios de Vista Pública Fase III





## ANEJO I: EXCLUSIÓN CATEGÓRICA



Número de Caso:  
2025-633222-DEC-316026

### Certificación de Cumplimiento Ambiental por Exclusión Categórica

Revisión Integral Plan de Ordenación Territorial de Sabana Grande

#### Fecha de Expedición:

19/MAY/2025

#### Datos de Localización

De conformidad con las disposiciones contenidas en las leyes y los reglamentos vigentes, se expide la presente Certificación de Exclusión Categórica para la acción(es) antes descrita(s):

#### Dirección Física:

Dirección: ViaNoSeleccionada Angel Gregorio Martinez,  
Núm. 42, Sabana Grande, Puerto Rico, 00637  
Municipio: Sabana Grande  
Estado: Puerto Rico  
Código Postal: 00637

#### Dueño:

Junta de Planificación

#### Sometido por:

Junta de Planificación

#### Calificación

Distrito(s) de Calificación: C-3  
Distrito en el Mapa de Inundabilidad: X  
Tipo de Suelo: SNS

#### Número(s) de Catastro:

335-047-030-02

#### Datos de determinación

#### Exclusión Categórica

Números de exclusión categórica aplicables de acuerdo a la OA-2021-02 del DRNA :  
4

#### Fecha de Expedición:

19/MAY/2025





Número de Caso:  
2025-633222-DEC-316026

## Certificación de Cumplimiento Ambiental por Exclusión Categórica

### Condiciones Generales

A. Requisitos generales: Los siguientes requisitos serán de aplicabilidad a todas las acciones enlistadas en la Parte II de esta Orden Administrativa:

1. No descargará contaminantes a cuerpos de agua que requieran la aplicación de un nuevo permiso federal de descarga bajo el programa conocido como el National Permit Discharge Elimination System (NPDES), o de una modificación al existente ni generará desperdicios peligrosos. En el caso de los edificios o estructuras existentes que formen parte de un Parque Industrial propiedad de la Compañía de Fomento Industrial, la acción propuesta no estará sujeta a esta restricción. La acción propuesta no generará emisiones de contaminantes al aire que excedan dos (2) toneladas al año de cada contaminante atmosférico criterio o cinco (5) toneladas de cualquier combinación de contaminantes atmosféricos criterios, ni emitirá al aire contaminantes peligrosos o tóxicos u olores objetables. Una vez alcanzados estos límites de emisión mediante una o varias solicitudes presentadas a través de esta Orden Administrativa, en un periodo de cinco (5) años de haberse alcanzado dichos límites no podrá presentarse una nueva solicitud de exclusión categórica para añadir o modificar fuentes adicionales que conlleven aumentar los límites de emisión de una fuente existente. En el caso de los edificios o estructuras existentes que formen parte de un Parque Industrial propiedad de la Compañía de Fomento Industrial, la acción propuesta no generará emisiones de contaminantes al aire que excedan diez (10) toneladas al año de cada contaminante atmosférico criterio o cero punto veinticinco (0.25) toneladas de cualquier contaminante atmosférico peligroso (HAP, por sus siglas en inglés) o una (1) tonelada de cualquier combinación de contaminantes atmosféricos peligrosos. Una vez alcanzados estos límites de emisión mediante una o varias solicitudes presentadas a través de esta Orden Administrativa, en un periodo de cinco (5) años de haberse alcanzado dichos límites no podrá presentarse una nueva solicitud de exclusión categórica para añadir o modificar fuentes adicionales que conlleven aumentar los límites de emisión de una fuente existente.
2. No se fragmentará o segmentará la acción propuesta en diferentes etapas con el fin de evadir los requerimientos de un documento ambiental.
3. En el caso de que la acción propuesta esté afectada por el uso u otorgamiento de fondos federales que requieran un proceso de evaluación parecido al de NEPA (NEPA-Like Process), el proponente deberá asegurarse que ha cumplido con los requisitos del reglamento de documentos ambientales del DRNA.
4. La acción cumple con los niveles de ruido y emisión de luz artificial, según establecido por los respectivos reglamentos promulgados por el DRNA o cualquier legislación aplicable.
5. No se realizará actividad alguna dentro de un cuerpo de agua, a menos que sea una obra de dragado de mantenimiento, mitigación, investigación, medición, monitoreo o remediación ambiental.
6. La acción propuesta ubica en un área donde no existen problemas de infraestructura relacionada con los servicios de energía eléctrica, agua potable, alcantarillado sanitario, alcantarillado pluvial y la capacidad vial para los accesos.
7. La acción propuesta deberá cumplir con cada uno de los requisitos específicos que le son de aplicabilidad.

### Aviso

Si luego de haberse aquí dado cumplimiento con el Artículo 4(B) de la Ley Núm. 416 surgieran variaciones sustanciales en la acción propuesta que requieran la evaluación a los impactos ambientales, habrá que presentar el correspondiente documento ambiental, de conformidad con la Ley sobre Política Pública Ambiental.

PO Box 41179, San Juan, PR 00940

Page 2 of 3





Número de Caso:  
2025-633222-DEC-316026

### Certificación de Cumplimiento Ambiental por Exclusión Categórica

#### Condiciones Especiales

#### Firma / Sellos

Fecha de Expedición:  
19/MAY/2025

Norberto Almodóvar Vélez  
Secretario Auxiliar  
Departamento de Desarrollo Económico y Comercio de Puerto Rico  
Oficina de Gerencia de Permisos

**Norberto Almodóvar Vélez**  
**Secretario Auxiliar de la OGP**





## ANEJO II: COMENTARIOS DE AGENCIAS

### A.II.1 Autoridad de Energía Eléctrica



GOBIERNO DE PUERTO RICO  
AUTORIDAD DE ENERGÍA ELÉCTRICA

20 de septiembre de 2024

VÍA CORREO ELECTRÓNICO ([estrada\\_oh@jp.pr.gov](mailto:estrada_oh@jp.pr.gov) y [gonzalez\\_mg@jp.pr.gov](mailto:gonzalez_mg@jp.pr.gov))

Hon. Marcos Valentín Flores  
Alcalde  
Municipio de Sabana Grande  
PO Box 356  
Sabana Grande, PR 00637

Honorable Valentín Flores:

**Re: Solicitud de Información  
Revisión Integral del Plan de Ordenación Territorial  
Municipio de Sabana Grande**

Recibimos su carta con fecha del 17 de julio de 2024 en donde solicita información relacionada a la Autoridad de Energía Eléctrica (AEE).

Nuestra agencia administra las hidroeléctricas y canales de riego en Puerto Rico. Los activos de transmisión, distribución y, las unidades base y pico de generación de la AEE están bajo la responsabilidad de LUMA Energy LLC, y Genera PR LLC, respectivamente. Al presente, la AEE tiene un proyecto de rehabilitación del Canal de Riego del Valle de Lajas que atraviesa los pueblos de Sabana Grande, Cabo Rojo y Lajas.

Recomendamos que se comuniquen con LUMA Energy, LLC y Genera PR, LLC para solicitar sus comentarios. A continuación, las personas contacto con su dirección postal y electrónica:

Sr. Noel Rivera, Jr.  
(Email: [Noel.Rivera@lumapr.com](mailto:Noel.Rivera@lumapr.com))  
Director de Planificación e Integración Renovables  
LUMA Energy, LLC  
PO Box 363508  
San Juan, PR 00936-3508

Lcda. Katuska Bolaños  
(Email: [kbolanos@genera-pr.com](mailto:kbolanos@genera-pr.com))  
Directora de Regulación  
Genera PR, LLC  
American International Plaza  
250 Av. Luis Muñoz Rivera, Suite 1200  
San Juan, PR 00918

Para información adicional, puede comunicarse con el Sr. Francisco Pérez Velázquez ([francisco.perez@prepa.pr.gov](mailto:francisco.perez@prepa.pr.gov)), Gerente, División de Protección Ambiental y Confiabilidad de Calidad, por el 787-521-3188.

Cordialmente,

*por: Francisco Pérez*

Ruth Dones Ramos, Jefa  
División de Protección Ambiental y Confiabilidad de Calidad  
(Email: [ruth.dones@prepa.pr.gov](mailto:ruth.dones@prepa.pr.gov))



Apartado 364267 San Juan, Puerto Rico 00936-4267

\*Somos un patrono con igualdad de oportunidades en el empleo y no discriminamos por razón de raza, color, sexo, edad, origen social o nacional, condición social, afiliación política, ideas políticas o religiosas; por ser víctima o ser percibido(a) como víctima de violencia doméstica, agresión sexual o acoso, sin importar estado civil, orientación sexual, identidad de género o estatus migratorio; por impedimento físico, mental o ambos, por condición de veterano(a) o por información genética.\*



## A.II.2 Autoridad de Carretera y Transportación



11 de septiembre de 2024

Hon. Marcos Valentín Flores  
Alcalde  
Municipio de Sabana Grande  
PO Box 356  
Sabana Grande, PR 00637

### **RE: SOLICITUD DE INFORMACIÓN – REVISIÓN INTEGRAL DEL PLAN DE ORDENACIÓN TERRITORIAL MUNICIPIO DE SABANA GRANDE**

Estimado honorable alcalde:

Reciba un cordial saludo de parte del equipo de trabajo de la Autoridad de Carreteras y Transportación (ACT).

Se nos ha referido su solicitud de información sobre planes, programas y/o proyectos programados en el sector de transportación dentro de los límites del Municipio de Sabana Grande para considerarse en el proceso de la revisión Integral del Plan de Ordenación Territorial. Entiendo la importancia de estos procesos de planificación, nuestra división examinó tanto los documentos de Política Pública de Transporte, como los proyectos programados bajo el Programa de Mejoras de Transportación (STIP, por sus siglas en inglés). Entre los documentos y planes se incluyen: Planes de Transportación a largo plazo, Plan Integral Ciclista y Peatonal, Plan y Guías de Diseño de Calles Completas para Puerto Rico, entre otros documentos.

A continuación, le remitimos los siguientes comentarios para su consideración:

1. **Plan de Transportación Multimodal a Largo Plazo 2050** (2050 Multimodal Long Range Transportation Plan) recientemente aprobado por la Organización Metropolitana de Planificación (MPO, por sus siglas en inglés) es el instrumento para la planificación de los sistemas de transporte para las diferentes regiones en Puerto Rico. El Municipio de Sabana Grande es parte Otras Áreas Urbanizadas (UZAs, por sus siglas en inglés) con

Centro Gubernamental Roberto Sánchez Vilella, Torre Sur  
PO Box 42007, San Juan, PR 00940-2007 | Tel. 787-721-8787 | [www.dtop.pr.gov](http://www.dtop.pr.gov)



Hon. Marcos Valentín Flores  
RE-Solicitud de Información – Revisión Integral del Plan Territorial Municipio de Sabana Grande  
Página 2

una población menor de 200,000 habitantes<sup>1</sup>, específicamente de la región suroeste de planificación de transporte (Southwest TPR, por sus siglas en inglés).

El documento presenta la visión para los sistemas de transporte en el largo plazo:

*“El sistema de transportación de la isla proveerá accesibilidad y movilidad segura, eficiente y efectiva para toda la población y el movimiento de bienes y servicios. Tendrá un enfoque en la resiliencia de la infraestructura ante eventos extremos del clima, fomentando comunidades habitables y un desarrollo económico sostenible”.*

Se recomienda al Municipio incorporar la visión, metas y objetivos del plan en sus procesos de planificación del transporte.

## 2. Plan Integral Ciclista y Peatonal<sup>2</sup>

El Plan Integral Ciclista y Peatonal es el documento de política pública que define la visión, metas, objetivos y estrategias de acción necesarias para integrar la actividad ciclista y peatonal en nuestro sistema de transportación. Este plan busca guiar los esfuerzos estatales y locales para aumentar el uso de la bicicleta y el caminar como alternativas de transportación, promover el desarrollo de infraestructura ciclista y peatonal y reducir los riesgos de accidentes con peatones y ciclistas. Por otro lado, como parte del análisis se desarrolló el *Índice de Potencial Ciclista* (CPI, por sus siglas en inglés) el cual refleja un potencial ciclista en el Municipio; según se presenta en el siguiente mapa.

<sup>1</sup> <https://act.dtop.pr.gov/wp-content/uploads/2024/01/2050-UZA-MLRTP- VF Aprobada Final.pdf>

<sup>2</sup> <https://act.dtop.pr.gov/Bike-and-Ped-OCT262018-Final.pdf>



Hon. Marcos Valentín Flores  
RE-Solicitud de Información – Revisión Integral del Plan Territorial Municipio de Sabana Grande  
Página 3

Figura 1: Southwest Region CPI

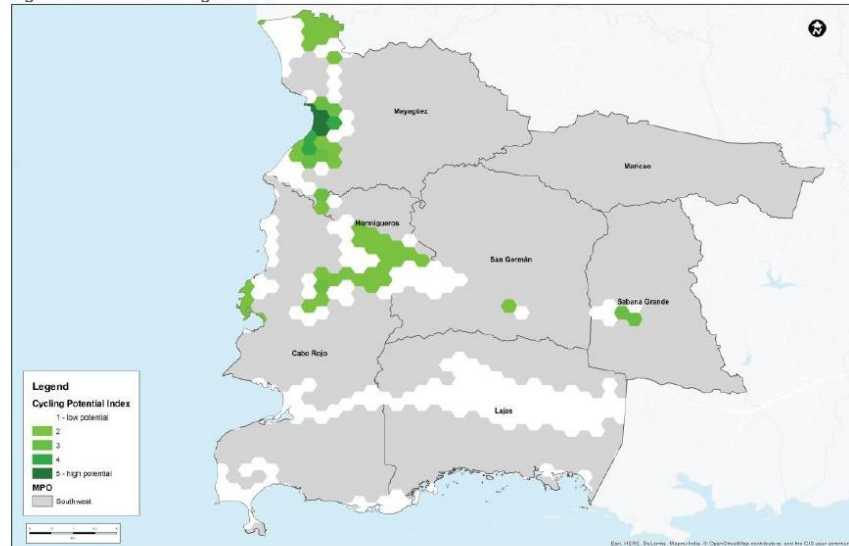

Fuente: Plan Integral Ciclista y Peatonal para Puerto Rico

El documento también presenta proyectos para desarrollar una red ciclista a nivel isla. El proyecto que se presentan dentro de los límites del Municipio es:

- Mantenimiento de desperdicios/estorbos en el área de paseo y señalización sobre presencia de ciclistas.
  - Ubicación: PR-121, PR-102, PR-347 y PR-114 (Sabana Grande – Hormigueros)
  - Plazo de ejecución: Corto (mantenimiento área de paseo) y Corto a mediano plazo (señalización de presencia de ciclistas)
  - Justificación: Estas vías, en condiciones no seguras, son utilizadas por ciclistas.

Por último, se recomienda al Municipio incorporar un análisis con información sociodemográfica, geográfica y otras variables actualizadas que les permitan definir una red ciclista a escala local.



Hon. Marcos Valentín Flores  
RE-Solicitud de Información – Revisión Integral del Plan Territorial Municipio de Sabana Grande  
Página 4

### 3. Plan y Guías de Diseño de Calles Completas para Puerto Rico<sup>3</sup>

Este documento contiene guías de diseño para calles completas, según definidas por agencias federales, que aplican a proyectos de nueva construcción y reconstrucción a nivel estatal y municipal. Estos proyectos de calles completas se clasifican de acuerdo con la categoría de la calle, con el objetivo de mejorar las condiciones de movilidad, accesibilidad y seguridad para todos los usuarios de las vías públicas.

Se recomienda al Municipio incorporar las guías como parte de la planificación, nueva construcción, reconstrucción y mantenimiento de las vías y aceras municipales para mejoras que consideren accesos para peatones, ciclistas y población adulta mayor o con diversidad funcional. Estas guías generalmente se consideran para mejorar los accesos tanto de la infraestructura ciclista, como accesos a instalaciones o estaciones de transporte público, entre otros.

### 4. Plan para la Infraestructura de Vehículos Eléctricos en Puerto Rico

El programa Nacional de Infraestructura para Vehículos Eléctricos (NEVI, por sus siglas en inglés) fue autorizado bajo la Ley Bipartita de Infraestructura (BIL, por sus siglas en inglés). El objetivo del programa NEVI es construir una red nacional de estaciones de carga integrada y pública para Vehículos Eléctricos mediante el desarrollo de la infraestructura de carga rápida (DC Fast Charging) que sea confiable, conveniente, asequible y equitativo a lo largo de los Corredores de Combustibles Alternativos (AFCs, por sus siglas en inglés). Los AFC se dividen en dos categorías:

- Corredores listos (Corridor-Ready): se refiere a aquellos corredores que proveen un número suficiente de estaciones de cargas que permiten un viaje seguro del vehículo eléctrico con recarga.
- Corredores pendientes (Corridor-pending): se refiere a aquellos corredores que aún no cuentan con un número suficiente de estaciones de carga que permitan un viaje seguro con recarga del vehículo eléctrico.

---

<sup>3</sup> <https://act.dtop.pr.gov/PR-Complete-Streets-Plan-and-Design-Guidelines-Final.pdf>





Hon. Marcos Valentín Flores  
RE-Solicitud de Información – Revisión Integral del Plan Territorial Municipio de Sabana Grande  
Página 5

El proceso de nominaciones para la designación de Corredores de Combustible Alternativos se realizó en conjunto con la Administración Federal de Carreteras (FHWA, por sus siglas en inglés). En Puerto Rico se designaron como corredores pendientes las siguientes vías: PR-2, PR-22, PR-52, PR-18, PR-3, PR-53, PR-54, PR-26 y PR-66.

Figura 2: Corredores Alternativos de Combustibles – Corredores Pendientes



Fuente: <https://hepgis-usdot.hub.arcgis.com/apps/5c4d9e173301473688468fc7cf6dbe19/explore>

Como el recipiente de los fondos, la Autoridad ha estado liderando esfuerzos para el desarrollo de este Plan y sus respectivas actualizaciones. Este plan establece el marco de infraestructura de carga de los vehículos eléctricos a lo largo corredores designados en Puerto Rico. Los principales objetivos del Plan son:

- Proveer guías para coordinar las iniciativas a nivel municipal, estatal y federal que permita una adopción equitativa de vehículos eléctricos mientras se desarrollan las bases y el marco para manejar los desafíos actuales.
- Integrar la infraestructura dentro de nuestro sistema de transportación para mejorar la calidad de vida de nuestras comunidades mediante la reducción de emisiones de gases relacionadas al transporte.
- Integrar la infraestructura de vehículos eléctricos que brindaran la confianza y flexibilidad a los conductores de viajar largas distancias.
- Mejorar y/o proveer acceso público a las estaciones de carga de vehículos eléctricos.



Hon. Marcos Valentín Flores  
RE-Solicitud de Información – Revisión Integral del Plan Territorial Municipio de Sabana Grande  
Página 6

- Aumentar el número de vehículos eléctricos en Puerto Rico alentando a los conductores a invertir en vehículos eléctricos.
- Permitir la transición hacia un transporte basada en fuente de energía limpia para alcanzar los objetivos actuales de transporte y clima, según definidos en la estrategia de reducción de emisiones de la Autoridad.

El Municipio de Sabana Grande se beneficiará de estas iniciativas, toda vez, que el corredor de la PR-2 fue incluida en la red de Corredores de Combustible Alternativo que transcurre por el Municipio abriendo la oportunidad de desarrollar estaciones de carga en el corredor o a una milla de sus salidas. Actualmente la Autoridad se encuentra trabajando en la primera ronda de solicitudes de propuestas (RFP, por sus siglas en inglés) para desarrollar las primeras estaciones de carga bajo el programa.

#### **5. TAM 2020 (Group Transit Asset Management Plan)<sup>4</sup>**

Este documento presenta la práctica estratégica y sistemática de adquirir, operar, inspeccionar, mantener, rehabilitar y reemplazar activos de capital de transporte público para gestionar su rendimiento, riesgos y costos, a lo largo del ciclo de vida con el fin de proporcionar un transporte público seguro, viable, y confiable. Del documento se desprende que las siguientes instalaciones son del Municipio:

- Terminales de Carros Públicos/Transporte Colectivo
  - Terminal Osvaldo Montalvo
    - Tipo: Terminal – Estacionamiento
    - Ubicación: Calle Betances

#### **6. Proyectos Activos en Construcción**

Los siguientes proyectos se encuentran activos en construcción:

- Reconstrucción y rehabilitación del pavimento en PR-2 kilómetros 185.80 al 195
  - Sabana Grande a Yauco
- Reconstrucción y rehabilitación del pavimento en PR-2 kilómetros 180.0 al 182.0
  - Sabana Grande

<sup>4</sup> <https://act.dtop.pr.gov/wp-content/uploads/2020/12/Municipalities-TAM-December-2020-1.pdf>



Hon. Marcos Valentín Flores  
RE-Solicitud de Información – Revisión Integral del Plan Territorial Municipio de Sabana Grande  
Página 7

#### 7. Proyectos con fondos FEMA

Las siguientes vías tienen fondos obligados para atender daños por los huracanes:

- PR-364 kilómetro 1.20
- PR-332 kilómetro 7.60

#### 8. Directoría de Obras Públicas

La Directoría de Obras Públicas maneja el programa *Cambiando Carriles*. Este programa busca trabajar principalmente con la rehabilitación y pavimentación de las vías públicas en Puerto Rico. Los trabajos pueden incluir escarificado, marcado e instalación de barreras entre otros. En el Municipio de Sabana Grande las vías presentadas en la siguiente tabla ya han sido/serán trabajadas por el programa *Cambiando Carriles*.

Carretera	Estatus
PR-328	En planificación
PR-332	Completado
PR-367	Completado
PR-369	En planificación

#### 9. Program de Inversiones de Cuatro Años (PICA)

Bajo el programa de mejoras permanentes se reflejan los siguientes proyectos considerados para los años fiscales 2022-2023 a 2025-2026 dentro de los límites del Municipio por parte de la Autoridad.

- Reconstrucción de pavimento en PR-2 entre los kilómetros 187.0 al 195.0
  - Guánica – Sabana Grande
- Reconstrucción de pavimento PR-2 entre los kilómetros 179.80 al 182.40
  - Sabana Grande
- HIJO – Hurricane Maria efforts for signing and guardrails for: PR-101, PR-102, PR-103, PR-301, PR-307, PR-308, PR-311, PR-313, PR-332, PR-333, PR-334, PR-3116, PR-4116, PR-116, PR-117, PR-118, PR-305, PR-306, PR-315, PR-324, PR-394, PR-120, PR-121, PR-636, PR-367, PR-368 + municipal roads
  - Cabo Rojo, Guánica, Lajas, Sabana Grande



Hon. Marcos Valentín Flores  
RE-Solicitud de Información – Revisión Integral del Plan Territorial Municipio de Sabana Grande  
Página 8

#### 10. Proyectos con potencial impacto regional para el Área Funcional de Mayagüez

A continuación, se resalta una serie de proyectos que pudiesen representar un impacto regional en el área funcional de Mayagüez, según definida por el Plan de Uso de Terrenos<sup>5</sup>. Para revisar en detalle la totalidad de proyectos por Municipio bajo el área funcional de Mayagüez, favor consultar los documentos referenciados a lo largo de esta comunicación.

*Proyectos bajo el “Comprehensive Bicycle and Pedestrian Plan” para el área funcional de Mayagüez:*

Ubicación	Justificación	Línea de Tiempo	Municipio
PR-308 & PR-102	Vías inseguras para ciclistas	Corto plazo: Mantenimiento de desperdicios/estorbos en el área de paseo	Cabo Rojo Mayagüez
		Corto a mediano plazo: señalización sobre presencia de ciclistas.	
PR-116	Vía insegura para ciclistas	Corto plazo: análisis de seguridad vial y fomentar el uso de la ruta alterna por PR-324.	Lajas

*Instalaciones de transporte público en el área funcional de Guayama, según identificados en el “Group Transit Asset Management Plan”.*

Nombre del Terminal	Tipo	Ubicación	Municipio
Terminal José (Pepe) Morales	Terminal/Estacionamiento	Ave. 65 Infantería	Añasco
Terminal Fernando Flores	Terminal	Calle Rossy	Cabo Rojo
Terminal de Carros Públicos Hormigueros	Terminal/Estacionamiento	Calle Oriente Interior	Hormigueros
Terminal de Trolley Hormigueros	Terminal/Estacionamiento	Calle San Antonio	
Terminal Carros Públicos Lajas	Terminal/Estacionamiento	Calle Juan Cancio Ortiz	Lajas
Terminal de Carros Públicos Las Marías	Terminal/Estacionamiento	Carr. 119	Las Marías
Terminal Balboa	Terminal/Estacionamiento	Calle Oriente	Mayagüez
Terminal Barcelona	Terminal/Estacionamiento	Calle Peral	
Terminal de Carros Públicos Rincón	Terminal/Estacionamiento	Calle Nueva	Rincón
Terminal de Carros Públicos San Germán	Terminal/Estacionamiento	Ave. Interamericana/Calle Oriente	San Germán
Terminal Fernando e Isabel	Terminal/Estacionamiento	Calle Hernán Álvarez	

<sup>5</sup> <https://jp.pr.gov/wp-content/uploads/2021/09/Memorial-PUT-para-busqueda.pdf>



Hon. Marcos Valentín Flores  
RE-Solicitud de Información – Revisión Integral del Plan Territorial Municipio de Sabana Grande  
Página 9

Esperamos que nuestros comentarios sean de utilidad en la elaboración e implementación final de este importante documento de planificación. Incluimos además, como documento en Excel, el volumen de tráfico promedio anual para las principales vías del Municipio.

Nos reiteramos a sus órdenes.

Cordialmente,

Luis E. Rodríguez Rosa  
Director Principal Interino  
División Desarrollo de Programas  
y Ayudante Ejecutivo Senior



## A.II.3 Autoridad para el Financiamiento de la Infraestructura



### GOBIERNO DE PUERTO RICO

AUTORIDAD PARA EL FINANCIAMIENTO DE LA INFRAESTRUCTURA DE PUERTO RICO

Director Ejecutivo | Eduardo Rivera Cruz | [eduardo.rivera@afi.pr.gov](mailto:eduardo.rivera@afi.pr.gov)

30 de agosto de 2024

Vía correo electrónico: [estrada\\_oh@jp.pr.gov](mailto:estrada_oh@jp.pr.gov) [gonzalez\\_mg@jp.pr.gov](mailto:gonzalez_mg@jp.pr.gov)

### Hon. Marcos Valentín Flores

Alcalde

Municipio de Sabana Grande

PO Box 356

Sabana Grande, P.R. 00637

### PLAN DE ORDENACIÓN TERRITORIAL

Estimado alcalde Valentín Flores:

Reciba un cordial saludo de este servidor y de todos los que laboran en la Autoridad para el Financiamiento de la infraestructura (AFI).

Nos referimos a su carta del 3 de julio de 2024, donde solicita información de los proyectos programados que impactarán al Municipio de Sabana Grande.

A continuación, se desglosa la información solicitada:

Nombre del Proyecto Existente o propuesto	Breve Descripción	Estatus o etapa de desarrollo	Comienzo	Terminación Proyectada	% Progreso	Inversión
Escuela José R. Gaztambide	Diseño estructural bajo el programa de Retrofit	Contrato firmado y referido el 28 de junio de 2024 al Departamento de Educación quienes Gerencian el Proyecto	N/A	N/A	N/A	Escuela adjudicada por \$78,750.00

Cualquier información adicional, favor de comunicarse con el que suscribe, por teléfono al (787) 763-5757, extensión 15914 y 15915, o por correo electrónico en [eduardo.rivera@afi.pr.gov](mailto:eduardo.rivera@afi.pr.gov).

*Cordialmente,*

**Eduardo Rivera Cruz**

Director Ejecutivo



## A.II.4 Departamento para el Financiamiento de la Vivienda



GOBIERNO DE PUERTO RICO  
AUTORIDAD PARA EL FINANCIAMIENTO DE LA VIVIENDA DE PUERTO RICO

Vía correo electrónico:  
[Estrada\\_oh@jp.pr.gov](mailto:Estrada_oh@jp.pr.gov)  
[Gonzalez\\_mg@jp.pr.gov](mailto:Gonzalez_mg@jp.pr.gov)  
[mvalentin@munsabgde.com](mailto:mvalentin@munsabgde.com)

27 de agosto de 2024

**Hon. Marcos Valentín Flores**

Alcalde  
Gobierno Municipal de Sabana Grande  
PO Box 356  
Sabana Grande, Puerto Rico 00637

Honorable alcalde:

### REVISIÓN INTEGRAL DEL PLAN DE ORDENACIÓN TERRITORIAL

Nos fue referida su comunicación de solicitud de información sobre el Plan de Ordenación Territorial en el municipio de Sabana Grande. Respondiendo a ésta, le ofrecemos la siguiente información.

La Autoridad para el Financiamiento de la Vivienda de Puerto Rico (AFV o Autoridad), es una corporación pública creada mediante la aprobación de la Ley 103 de 11 de agosto de 2001, según enmendada, la cual fusionó la Corporación para el Financiamiento de la Vivienda con el Banco y Agencia de Financiamiento de la Vivienda de Puerto Rico. Su misión principal es promover el desarrollo de vivienda de interés social y proveer facilidades de financiamiento, subsidios e incentivos para que las personas puedan adquirir o arrendar un hogar digno.

Entre los diversos programas de la Autoridad, el Área de Proyectos Multifamiliares se compone de la Administración de Proyectos de Vivienda (APV), el Departamento de Financiamiento y Crédito Contributivo (DFCC), y el Programa HOME. La APV no provee asistencia para financiamiento a proyectos de vivienda mediante programas federales. Éste vela por la sana administración de los proyectos de vivienda existentes que HUD le asigna. El DFCC administra el programa de Créditos Contributivos Federales bajo la Sección 42 del código de rentas internas federal dirigido al desarrollo de proyectos de alquiler para individuos y familias de ingresos bajos y moderados.

En el caso del Programa HOME, la AFV fue designada como una Jurisdicción Participante (PJ, por sus siglas en inglés), para administrar e implementar la asignación de los fondos bajo este programa. Los programas *HOME Investment Partnerships*, *HOME Trust Funds* y *HOME-ARP* son asignaciones dirigidas al Estado, por lo que las actividades relacionadas con éstos pueden llevarse a cabo en los distintos municipios de la Isla. Incluimos a continuación una breve descripción de éstos.

El programa *HOME Investment Partnerships* contribuye a expandir la oferta de vivienda de interés social para familias de ingresos bajos y muy bajos. Los fondos pueden ser solicitados a través de propuestas presentadas por: Municipios; Desarrolladores privados; Organizaciones de base comunitaria para el desarrollo de viviendas "Community Housing Development Organizations – CHDO"; Individuos que solicitan asistencia directa para la compra; y otras organizaciones sin fines de lucro. La invitación para la solicitud se publica en un periódico de circulación general y las propuestas son evaluadas conforme a los criterios y requisitos del programa.



*Hon. Marcos Valentín Flores*  
*Primer Plan de Ordenación Territorial, Sabana Grande*  
*27 de agosto de 2024*  
*Página 2*

Las actividades mencionadas anteriormente y su método de distribución, se describen en detalle en el Plan de Acción que presenta la AFV ante el Departamento Federal de la Vivienda y Desarrollo Urbano (HUD, por sus siglas en inglés).

El *Housing Trust Fund*, tiene como objetivo aumentar y preservar las viviendas asequibles, seguras e higiénicas, para familias con ingresos bajos y extremadamente bajos. Para esto, el estado se ha concentrado en proyectos de vivienda multifamiliar de alquiler.

Por último, la AFV también fue designada para administrar e implementar la asignación del programa HOME-ARP, la cual asciende a \$49,584,423. Este se origina a través de la Ley para el Plan de Rescate (ARP) del gobierno federal. Dichos fondos van dirigidos a ayudar a las personas o familias sin hogar, en riesgo de quedarse sin hogar, y a otras poblaciones vulnerables, mediante la provisión de vivienda, asistencia para el alquiler, servicios de apoyo y albergues no congregados.

Esperamos esta información sirva a sus propósitos. Quedamos a su disposición.

Cordialmente,

  
**Ana María Corrada Márquez**  
*Directora Ejecutiva Auxiliar*  
*Proyectos Multifamiliares*

c. Blanca P. Fernández González  
Directora Ejecutiva

Anejos





*Hon. Marcos Valentín Flores  
Primer Plan de Ordenación Territorial, Sabana Grande  
27 de agosto de 2024  
Página 3*

Se incluye información solicitada que incorpora al municipio de Sabana Grande en el Área Funcional (Región) de Mayagüez, que integra diez (10) municipios, a saber: Añasco, Cabo Rojo, Hormigueros, Lajas, Las Marías, Maricao, Mayagüez, Rincón, Sabana Grande y San Germán.

#### **DEPARTAMENTO DE FINANCIAMIENTO Y CRÉDITO CONTRIBUTIVO**

Se incluye como anejo a esta comunicación, tabla en Excel con la siguiente información:

1. Lista de proyectos de alquiler existentes (en operación) del Programa de Créditos Contributivos Federales (Low-Income Housing Tax Credits, LIHTC) bajo la Sección 42 del Código de Rentas Internas Federal. La lista es para los municipios en el Área Funcional (Región) de Mayagüez.

#### **PROGRAMA HOME – DIVISIÓN UNIFAMILIAR**

En estos momentos para el área de Proyectos Unifamiliares del Programa HOME, no se han impactado familias en el municipio de Sabana Grande ni en los pueblos que componen el área Funcional (Región) de Mayagüez.



**Gobierno de Puerto Rico**  
**Administración de Vivienda Pública**  
**Estados de Obras Extraordinarias**  
**Municipio de Sabana Grande**  
**Propiedad administrada por JA Machuca and Associates**



**ADMINISTRACIÓN DE VIVIENDA PÚBLICA**

**A. Estados de Actividades de Mantenimiento Extraordinario**

R#	Municipio	Nombre de la Propiedad	Descripción de las Mejoras	Inversión (\$)	Estatus	Comentarios
3032	Sabana Grande	José A. Castillo Mercado	Diseño y supervisión de Mejoras de Movilidad Parcial para 15 unidades de vivienda	\$ 95,996.00	Progress	Servicios en progreso. Se preparó emienda al contrato de tiempo adicional ya que hubo dificultades para el acceso a las unidades. Diseño finalizado. En proceso de subasta
3032	Sabana Grande	José A. Castillo Mercado	Mejoras 504 unidades parciales	\$ 1,325,303.41	Contracting	En proceso de contratación. Se coordina la reunión de continuación para el 12 de agosto 2024 para comenzar los trabajos.
3032	Sabana Grande	José A. Castillo Mercado	Inspección mejoras 504 unidades parciales	\$ 117,892.50	Bid Process	En espera de la subasta para adjudicar servicios de inspección
3032	Sabana Grande	José Castillo Mercado	Mejoras 504 u. 31	\$ 16,000.00	Closed	Trabajos finalizados
3032	Sabana Grande	José Castillo Mercado	Mejoras 504 u. 135	\$ 29,715.00	Bid Process	Trabajos finalizados
3032	Sabana Grande	José Castillo Mercado	Mejoras 504 u. 103	\$ 32,364.10	Bid Process	Proceso de Propuestas
3032	Sabana Grande	José Castillo Mercado	Mejoras 504 u. 91	\$ 37,491.46	Bid Process	Proceso de Propuestas
			<b>Sub-total</b>	<b>\$ 1,454,752.47</b>		

**B. Plan Anual de la Agencia**

Plan Anual de la Agencia						
R#	Municipio	Nombre de la Propiedad	Descripción de las Mejoras	Inversión (\$)	Estatus	Comentarios
3032	Sabana Grande	José A. Castillo Mercado	Servicios de Diseño para Modernización de la Propiedad - 1.48 unidades de vivienda	\$ 1,776,000.00	Planificación	Incluido en el Plan anual 2026 - 2027.
			<b>Sub-total</b>	<b>\$ 1,776,000.00</b>		



### A.II.5 Negociado de Seguridad Pública

ALEXIS TORRES  
SECRETARIO

ANTONIO LÓPEZ FIGUEROA  
COMISIONADO



**SASG-NSA-4-163**

02 de octubre de 2024

**Hon. Marcos Valentín Flores**  
Alcalde  
Municipio de Sabana Grande  
P.O. Box 356  
Sabana Grande, PR 00637

**Re:** Solicitud de Información sobre Estadísticas y Descripción y localización de las Infraestructura en el Municipio de Sabana Grande.

Estimado Alcalde:

Reciba un cordial saludo. Recibimos la solicitud de información relacionada a las instalaciones del Negociado de la Policía de Puerto Rico (**NPPR**) en su municipio como parte de la Revisión Integral del Plan de Ordenación Territorial. Al presente, tenemos en su Áreas Funcional una facilidad que la estructura pertenece a Autoridad de Edificios Públicos.

A continuación, se aneja las estadísticas Tipo I y de incendios en el año natural obtenida del sistema de "Crime Mapping" del Negociado de la Policía de Puerto Rico.

Lugar	Arrendador	Contrato	Dirección	Ubicación	Espacio
Distrito de Sabana Grande	Autoridad de Edificios Públicos	3601	C/Fco. Mariano Quiñónez # 11, Sabana Grande	18.07846, - 66.96382	3,400 P/C

P.O. BOX 70166 | SAN JUAN PR 00936-8166

787.793.1234



APROBADO POR LA OFICINA DEL CONTRALOR ELECTORAL  
OCE-SA-2024-03037



Para información adicional sobre este asunto, podrán comunicarse con el Sr. Luis A. Meléndez Martínez, Director Interino del Negociado de Servicios Administrativos a través del teléfono 787-793-1234 extensiones 2595, 2596, 2597, 2598.

Cordialmente,

  
Cnel. Antonio López Figueroa  
Comisionado

anejos





Fecha Ocurrencia	(All)
<b>Row Labels</b>	<b>Count of Delito Tipo</b>
AGRESION AGRAVADA	10
APROPRIACION ILEGAL	6
ASESINATO	1
ESCALAMIENTO	3
INCENDIO	1
ROBO	3
VEHICULO HURTADO	1
VIOLACION	1
<b>Grand Total</b>	<b>26</b>

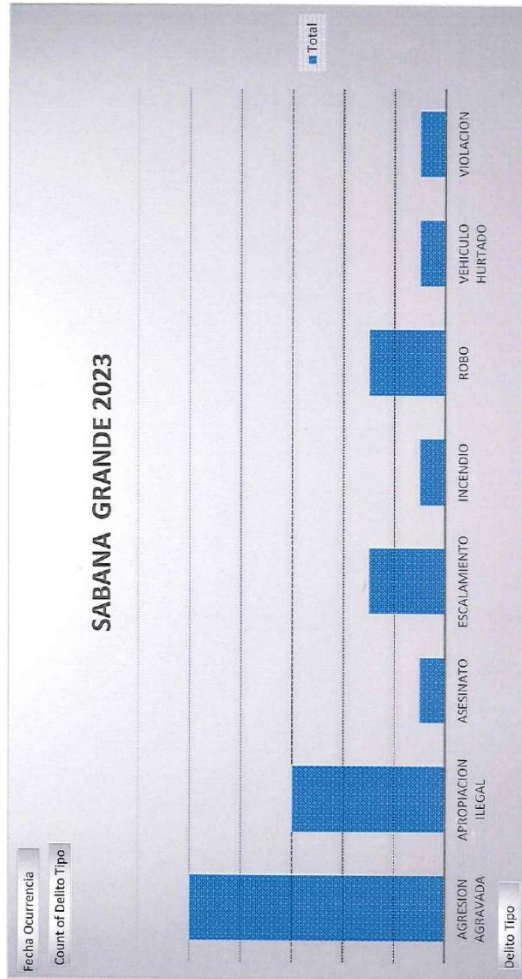



## A.II.6 Departamento de Salud



OFICINA DE PLANIFICACIÓN  
Y DESARROLLO

1 de abril 2025

VÍA CORREO ELECTRÓNICO

Hon. Marcos G. Valentín Flores  
Alcalde  
Municipio Sabana Grande

Att. Plan. Omar H. Estrada Meléndez  
Planificador Profesional de Ordenación Territorial Senior

### **RE: REVISIÓN DEL PLAN DE ORDENACIÓN TERRITORIAL MUNICIPIO DE SÁBANA GRANDE**

Honorable alcalde Valentín Flores,

Reciba un cordial saludo. Acusamos recibo de su reciente solicitud de información realizada por su persona relacionada a las vistas públicas sobre la revisión del Plan de Ordenación Territorial (RIPOT) en su municipio. Como agencia líder del sistema de salud pública en Puerto Rico, el Departamento de Salud (DSPR) se encuentra comprometido con facilitar todo proceso que se traduzca en el diseño e implantación de políticas y estrategias que propicien, evalúen y logren comunidades saludables.

Luego de una extensa revisión a través de distintas unidades operacionales de nuestra agencia, y en consideración a la Resolución Núm. JP-2014-309 de 26 de agosto de 2015, a continuación, identificamos aquella información disponible para cada asunto concernido al Departamento de Salud.

No.	Información solicitada	Datos disponibles
1	Descripción y localización de las Infraestructuras de Salud en el Área Funcional.	➤ Infraestructura de Salud y Proyectos del Departamento de Salud (Anejo I).
2	Información sobre los daños que experimentó la infraestructura con el paso de los huracanes Irma y María.	➤ No disponible
3	Estudio reciente como: Encuesta de Factores de Riesgo Conductuales ( <i>Behavioral Risk Factor Surveillance System</i> )	➤ <i>Self Reported Prevalence of Chronic Conditions (BRFSS), 2019-2022</i>



No.	Información solicitada	Datos disponibles
4	Construcciones nuevas y/o mejoras realizadas a la infraestructura de 2010 o 2015 al presente.	➤ No disponible
5	Planes o proyectos futuros de la agencia que sea pertinente en el proceso de planificación del municipio.	➤ No disponible

Entre la información remitida y que al momento de consultas se confirmó disponible, usted encontrará:

1. Tabla con las estructuras y los programas del Departamento, incluyendo; región, municipio, tipo de programa y entidad que administra, coordenadas de ubicación, y características asociadas a riesgo, entre otros. (Anejos I-VII).
2. Capas de información geográfica (*shapefiles*) de las agencias o estructuras.

En caso de recopilar información adicional la haremos llegar tan pronto nos sea posible. Mientras tanto, estamos a su disposición para atender cualquier duda o pregunta sobre el contenido de este documento. Pueden comunicarse con esta servidora al correo electrónico [lisa.soto@salud.pr.gov](mailto:lisa.soto@salud.pr.gov) o con el Gerente de Planificación Estratégica, Plan. David A. Pérez de la Torre ([d.perez@salud.pr.gov](mailto:d.perez@salud.pr.gov) o al 787-765-2929, ext. 2259).

Cordialmente,

Lisa A. Soto Torres, MA, PCC  
Directora Interina  
Oficina de Planificación y Desarrollo

c. Víctor M. Ramos Otero, MD, MBA  
Secretario de Salud



### Anejo I

Estructuras e Infraestructura del Departamento de Salud en el Área Funcional de Mayagüez

<b>Región de Salud</b>		Región de Salud de Mayagüez	
<b>Municipio para el cual se detalla información</b>		Añasco	Cabo Rojo
<b>Programa</b>		CDT	Hospital Metropolitano
<b>Tipo: Público /Privado</b>		Público	Privado
<b>Descripción</b>	Nombre	Medicaid, Registro Demográfico, Madres, Niños y Adolescentes, WIC.	Medicaid •WIC •Madres, Niños y Adolescentes
	Latitud	No disponible	No disponible
	Longitud	No disponible	No disponible
	Dirección Física	Carr. 402 Km. 1.8, Bo. María Añasco, PR	Calle Muñoz Rivera #108 Cabo Rojo, PR
	Contacto	No disponible	No disponible
	Teléfono de Contacto	No disponible	No disponible
	Correo Electrónico	No disponible	No disponible
<b>Características asociadas a riesgos</b>	Inundación	No disponible	No disponible
	Tsunami	No disponible	No disponible
	Deslizamiento	No disponible	No disponible
	Marejada Ciclónica	No disponible	No disponible



**Anejo II**

Estructuras e Infraestructura del Departamento de Salud en el Área Funcional de Mayagüez

<b>Región de Salud</b>		Región de Salud de Mayagüez	
<b>Municipio para el cual se detalla información</b>		Hormigueros	Lajas
<b>Programa</b>		CDT Hormigueros Preventive Medicine	CDT
<b>Tipo: Público/Privado</b>		Privado	Público
<b>Descripción</b>	Nombre	Medicaid, Madres, Niños y Adolescentes, WIC.	WIC •Madres, Niños y Adolescentes
	Latitud	No disponible	No disponible
	Longitud	No disponible	No disponible
	Dirección Física	Ave. Luis Muñoz Marín # 2 Hormigueros, PR	Avenida Flamboyán #237 Lajas, PR
	Contacto	No disponible	No disponible
	Teléfono de Contacto	No disponible	No disponible
	Correo Electrónico	No disponible	No disponible
<b>Características asociadas a riesgos</b>	Inundación	No disponible	No disponible
	Tsunami	No disponible	No disponible
	Deslizamiento	No disponible	No disponible
	Marejada Ciclónica	No disponible	No disponible



### Anejo III

Estructuras e Infraestructura del Departamento de Salud en el Área Funcional Mayagüez

<b>Región de Salud</b>		Región de Salud de Mayagüez	
<b>Municipio para el cual se detalla información</b>		Las Marías	Maricao
<b>Programa</b>		Las Marías Medical Center	CDT Maricao Medical Center
<b>Tipo: Público /Privado</b>		Privado	Privado
<b>Descripción</b>	Nombre	Medicaid, Madres, Niños y Adolescentes, WIC, Registro Demográfico	•Medicaid •WIC •Madres, Niños y Adolescentes
	Latitud	No disponible	No disponible
	Longitud	No disponible	No disponible
	Dirección Física	Carr. PR-119 km. 53.7 Bo. Furnias Las Marías, PR	Ave. Lucchetti #9 Maricao, PR
	Contacto	No disponible	No disponible
	Teléfono Contacto	No disponible	No disponible
	Correo Electrónico	No disponible	No disponible
<b>Características asociadas a riesgos</b>	Inundación	No disponible	No disponible
	Tsunami	No disponible	No disponible
	Deslizamiento	No disponible	No disponible
	Marejada Ciclónica	No disponible	No disponible



**Anejo IV**

Estructuras e Infraestructura del Departamento de Salud en el Área Funcional Mayagüez

<b>Región de Salud</b>		Región de Salud de Mayagüez	
<b>Municipio para el cual se detalla información</b>		Mayagüez	Mayagüez
<b>Programa</b>		CDT	Centro Médico Mayagüez
<b>Tipo: Público/Privado</b>		Público	Público
<b>Descripción</b>	Nombre	Centro de Diagnóstico y Tratamiento	Casa de Salud y Centro Pediátrico
	Latitud	No disponible	No disponible
	Longitud	No disponible	No disponible
	Dirección Física	Calle Pilar Defilló #112 Mayagüez, PR	Centro Médico Mayagüez Carr. PR-2 Bo. Sábalo Mayagüez, PR
	Contacto	No disponible	No disponible
	Teléfono Contacto	No disponible	No disponible
	Correo Electrónico	No disponible	No disponible
<b>Características asociadas a riesgos</b>	Inundación	No disponible	No disponible
	Tsunami	No disponible	No disponible
	Deslizamiento	No disponible	No disponible
	Marejada Ciclónica	No disponible	No disponible



## Anejo V

Estructuras e Infraestructura del Departamento de Salud en el Área Funcional Mayagüez

<b>Región de Salud</b>		Región de Salud de Mayagüez	
<b>Municipio para el cual se detalla información</b>		Sabana Grande	San Germán
<b>Programa</b>		Centros de Salud Familiar Bernice Guerra (Municipal)	Programas Departamento de Salud
<b>Tipo: Público /Privado</b>		Privado	Público
<b>Descripción</b>	Nombre	Medicaid, WIC, Madres, Niños y Adolescentes	Medicaid, WIC, Madres-Niños y Adolescentes, Registro Demográfico, Salud Ambiental
	Latitud	No disponible	No disponible
	Longitud	No disponible	No disponible
	Dirección Física	Ave 5 Diciembre 301, Sabana Grande, P.R.	Luis Muñoz Marín- Dr. Santiago Veve San Germán, P.R.
	Contacto	No disponible	No disponible
	Teléfono Contacto	No disponible	No disponible
	Correo Electrónico	No disponible	No disponible
<b>Características asociadas a riesgos</b>	Inundación	No disponible	No disponible
	Tsunami	No disponible	No disponible
	Deslizamiento	No disponible	No disponible
	Marejada Ciclónica	No disponible	No disponible



**Anejo VI**

Estructuras e Infraestructura del Departamento de Salud en el Área Funcional Mayagüez

<b>Región de Salud</b>		Región de Salud de Mayagüez	
<b>Municipio para el cual se detalla información</b>		Mayagüez	Rincón
<b>Programa</b>		Centros de Salud/Programas DS	CDT
<b>Tipo: Público /Privado</b>		Público	Público
<b>Descripción</b>	Nombre	Medicaid, Prevención Enfermedades Transmisión, Pediatría, continúa...	Medicaid, WIC, Madres-Niños y Adolescentes.
	Latitud	No disponible	No disponible
	Longitud	No disponible	No disponible
	Dirección Física	Ave. Hostos 410, Centro Médico Mayagüez PR-2 Bo. Sábalos, Mayagüez	Ave. Pedro Albizu Campos 2101 Rincón, P.R.
	Contacto	No disponible	No disponible
	Teléfono Contacto	No disponible	No disponible
	Correo Electrónico	No disponible	No disponible
<b>Características asociadas a riesgos</b>	Inundación	No disponible	No disponible
	Tsunami	No disponible	No disponible]le
	Deslizamiento	No disponible	No disponible
	Marejada Ciclónica	No disponible	No disponible



## Anejo VII

Estructuras e Infraestructura del Departamento de Salud en el Área Funcional Mayagüez

<b>Región de Salud</b>		Región de Salud de Mayagüez	
<b>Municipio para el cual se detalla información</b>		Mayagüez	Rincón
<b>Programa</b>		Centros de Salud/Programas	CDT
<b>Tipo: Público /Privado</b>		Público	Público
<b>Descripción</b>	Nombre	Epidemiología, Madres, Niños y Adolescentes, Registro Demográfico, Salud Ambiental, Vacunación, WIC, DAFS <sup>1</sup> y CAVV	Medicaid, WIC, Madres-Niños y Adolescentes.
	Latitud	No disponible	No disponible
	Longitud	No disponible	No disponible
	Dirección Física	Ave. Hostos 410, Centro Médico Mayagüez PR-2 Bo. Sábalo, Mayagüez	Ave. Pedro Albizu Campos 2101 Rincón, P.R.
	Contacto	No disponible	No disponible
	Teléfono Contacto	No disponible	No disponible
	Correo Electrónico	No disponible	No disponible
<b>Características asociadas a riesgos</b>	Inundación	No disponible	No disponible
	Tsunami	No disponible	No disponible
	Deslizamiento	No disponible	No disponible
	Marejada Ciclónica	No disponible	No disponible

<sup>1</sup> División de Acreditación de Facilidades de Salud



## A.II.7 Genera PR



1 de abril de 2025

### **BY ELECTRONIC MAIL**

Municipio de Sabana Grande  
Apartado 356  
Sabana Grande, P.R. 00637  
Hon. Marcos G. Valentín Flores  
Teléfono: (787) 723-6200  
Correo Electrónico: [mvalentin@munsabgde.com](mailto:mvalentin@munsabgde.com);  
[comentariossabanagrande@jp.pr.gov](mailto:comentariossabanagrande@jp.pr.gov)

Honorable Alcalde:

Reciba un cordial saludo de Genera PR LLC (Genera).

En su misiva del 12 de marzo de 2025, recibimos la invitación a Vistas Públicas Fase I y Fase II de la Revisión Integral al Plan de Ordenación Territorial del Municipio de Sabana Grande a llevarse a cabo el 2 de abril de 2025. Este plan incluye el Área Funcional de Mayagüez, que consta de once (11) municipios, incluyendo a Sabana Grande.

En la comunicación emitida por Genera el 10 de septiembre de 2024, establecimos que como parte de los Activos de Generación Legados se encuentra la planta de generación en Mayagüez, localizada en la Carretera #2 Interior 3341, Barrio Maní donde Genera se propone llevar a cabo la conversión de uso de combustible en las unidades aero-derivadas de la planta. En los restantes diez (10) pueblos, incluyendo a Sabana Grande, que componen el Área Funcional, no existen facilidades que Genera opere o administre.

En su misiva, usted solicita la participación de Genera en las Vistas Públicas, no obstante, entendemos que la participación de Genera no es necesaria por no tener ningún activo en su pueblo ni de tener contemplado algún proyecto dentro del área del Municipio.

American International Plaza  
250 Av. Luis Muñoz Rivera, Suite 1200  
San Juan, PR 00918



1 de abril de 2025

Por otra parte, utilizamos esta oportunidad para notificarle que la Lcda. Katiuska Bolaños ya no forma parte del equipo de trabajo de Genera. El Lcdo. Ricardo Pallens Cruz, es el Vicepresidente de Asuntos Regulatorios, Ambientales, Emergencia, Salud y Seguridad.

Para cualquier otro asunto que usted interese traer a nuestra atención, puede comunicarse con el suscribiente a [legal@genera-pr.com](mailto:legal@genera-pr.com).

Cordialmente,

Kevin D. Futch

Asesor Legal General  
Genera PR LLC

American International Plaza  
250 Av. Luis Muñoz Rivera, Suite 1200  
San Juan, PR 00918



## A.II.8 Negociado de Telecomunicaciones

### Omar H. Estrada Melendez

---

**From:** Liza Hernández Rivera <lhernandez@jrsp.pr.gov>  
**Sent:** Thursday, March 20, 2025 1:50 PM  
**To:** Comentarios Sabana Grande; mvalentin@sabgde.com  
**Cc:** Ferdinand Ramos; Nuri Nunez  
**Subject:** Invitacion Vistas Publicas

Saludos y muy buen día,

Reciban un cordial saludo de parte de todos los que laboramos en el Negociado de Telecomunicaciones de Puerto Rico.

El pasado 18 de marzo de 2025 recibimos un comunicado por parte del municipio de Sabana Grande con relación a vista pública a celebrarse el 2 de abril de 2025.

Queremos notificar que nos vemos imposibilitados de asistir. No obstante, nos ponemos a su disposición para cualquier ayuda que podamos brindar.

Cordialmente,



**NOTA DE CONFIDENCIALIDAD:** Esta transmisión electrónica contiene información perteneciente a la Junta Reglamentadora de Servicio Público, que es confidencial, privilegiada y exenta de divulgación por disposición de ley o reglamento. Si el lector no es el destinatario, ni por éste a leerlos, se le advierte que el contenido puede ser de naturaleza privilegiada o confidencial y exenta de divulgación por disposición de ley o reglamento. Si la transmisión por error, se le advierte que no debe divulgar su contenido. Por favor notifique al remitente por teléfono y remueva la misma de su computadora inmediatamente.

**CONFIDENTIALITY NOTE:** This electronic transmission contains information belonging to the Public Service Regulatory Board, which is confidential, privileged and / or exempt from disclosure by provision of law or regulation. If the reader is not the addressee, nor has he been authorized to read them, he is warned that the content may be of a privileged or confidential nature and exempt from disclosure by provision of law or regulation. If you received this transmission by error, you are advised not to disclose its content. Please notify the sender by phone and remove it from your computer immediately.



## A.II.9 Departamento de Agricultura



DEPARTAMENTO DE

# AGRICULTURA

GOBIERNO DE PUERTO RICO

OFICINA DEL SECRETARIO  
 Josué E. Rivera | Secretario  
 secretario@agricultura.pr.gov

31 de marzo de 2025

Hon. Marcos G. Valentín Flores  
 Alcalde  
 Municipio de Sabana Grande  
 Oficina de Planificación Municipal  
 PO Box 356  
 Sabana Grande, Puerto Rico 00637

### **COMENTARIOS FASE I – ENUNCIACION DE OBJETIVO, PLAN DE TRABAJO, MEMORIAL Y TRABAJO; FASE II – AVANCE DE LA REVISION INTEGRAL DEL PLAN DE ORDENACION TERRITORIAL DEL MUNICIPIO DE SABANA GRANDE**

Estimado alcalde Valentín Flores:

El Departamento de Agricultura evaluó la solicitud de la propuesta radicada por el Municipio de Sabana Grande para la Fase I y Fase II. A continuación, sometemos nuestros comentarios sobre la propuesta radicada de ambas fases para establecer el Plan de Ordenación Territorial.

Según el documento de Fase I la extensión del Valle de Lajas la reserva agrícola se limita a unas 48,035 cuerdas. Estas cuerdas están ubicadas en los municipios Cabo Rojo, Lajas, Guánica, Sabana Grande y Yauco. El municipio de Sabana Grande tiene un 5.72% de los terrenos de la reserva agrícola que corresponden a unas 2,748.72 cuerdas. En el caso del Municipio, la Reserva Agrícola del Valle de Lajas protege un 11.49% de su territorio.

Las pérdidas sufridas en los terremotos 2019 y 2020, en el Plan de Mitigación Multirriesgo según los datos obtenidos Sabana Grande tuvo impacto en la parte agrícola respecto a los terremotos

**Tabla 32. Perdidas Potenciales por Terremoto**

Facilidades	Cantidad Estimada
Agricultura	1,000,000

Fuente: MPIS (2022) Plan de Mitigación Multirriesgo del Municipio de Sabana Grande, Sabana Grande: Mitigation Plans & Implementation Services Inc.



Comentarios POT Sabana Grande (Fase I y II)  
 Pág. 2

**Tabla 48. Resumen de la Actividad Económica del Municipio Sabana Grande para el 2012 (en \$1,000)**

Actividad Económica	Número de Establecimientos	Fincas	Ingresos	Porcentaje
Actividad Agrícola y Extractiva	0	66	2,842	1.13%

Fuente: USDA (2012) Censo Agrícola 2012 y US Census Bureau (2012), Censo Económico 2012

Según el Departamento de Agricultura y los datos a nivel Regional, **actualmente** el MUNICIPIO DE SABANA GRANDE posee **45 AGRICULTORES** y **45 FINCAS** para un total de **5,776.66 CUERDAS AGRICOLAS**. En la base de datos de la División de Estadísticas Agrícolas hoy día hay 80 agricultores y un total de 97 fincas.

La siguiente tabla son los datos presentados por el censo federal del 2012 y 2007.

Tabla 49. Actividad Agrícola en el Municipio de Sabana Grande 2007-2012

	2012	2007	% cambio
Número de Fincas	66	126	-47.62
Extensión de las Fincas (Cuerdas)	5,564	6,091	-8.65
Tamaño Promedio de las Fincas (Cuerdas)	84	48	75.00
Valor del Producto Vendido en el Mercado	\$2,842,473	\$1,375,902	106.59
Promedio por Finca	\$43,068	\$10,920	294.40

Fuente: Censo Agricultura Federal 2007-2012.

Según información provista en la Fase I el municipio de Sabana Grande posee SREP-A en un 28.01% del terreno ocupando 6,702.34. Presentado en la Tabla 59. Esto se refiere a la clasificación existente y en términos de la calificación agrícola la actual es:

**Tabla 59. Distribución de las Clasificaciones de Suelo en Sabana Grande**

Clasificación	Área (Kilómetros Cuadrados)	Cuerdas	%
SREP-A	26.34	6,702.34	28.01%

El municipio de Sabana Grande cuenta con varias calificaciones de suelos entre las que se destacan los usos de conservación con un 86.77 % de la superficie. De estos usos hay que reconocer la gran cantidad de suelos con designación de Agrícola Productivo (A-3), Conservación de Recurso (CR-2) y Preservación de Recursos (PR). Según se observa una porción considerable denota la viabilidad agrícola que conserva el municipio.



Comentarios POT Sabana Grande (Fase I y II)  
 Pág. 3

Mapa 24: Mapa de Calificación Existente

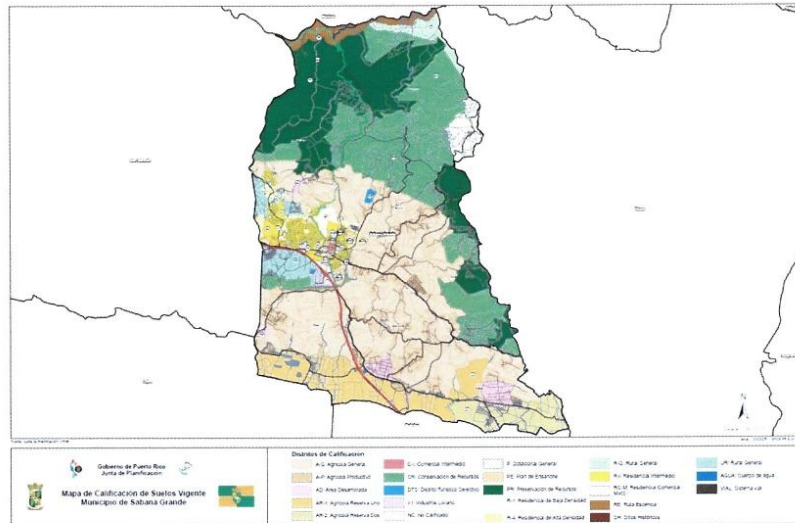

Aquí podemos observar un aumento en termino de cuerdas de alrededor 3.0 que se aumenta en lo que respecta a SREP-A, lo cual estamos de acuerdo porque no afecta el inventario de terreno reservado para esos fines.

Tabla 76: Clasificaciones Propuestas para los suelos de Sabana Grande

Clasificación	Existente		Propuesta		Cambio	
	Área (Kilómetros Cuadrados)	Cuerdas	Área (Kilómetros Cuadrados)	Cuerdas	Área (Kilómetros Cuadrados)	Cuerdas
<b>Suelo Rústico</b>	<b>82.35</b>	<b>20,953.87</b>	<b>83.59</b>	<b>21,270.83</b>	<b>1.24</b>	<b>316.96</b>
Suelo Rústico Común (SRC)	21.18	5,390.02	22.36	5,690.32	1.18	300.30
Suelo Rústico Especialmente Protegido (SREP)	61.17	15,563.85	61.23	15,580.51	0.06	16.66
SREP	0.12	30.48	0.03	6.80	-0.09	-23.68
SREP-A	26.34	6,702.34	26.35	6,705.90	0.01	3.56
SREP-E	34.45	8,764.94	34.76	8,845.20	0.31	80.26
SREP-H	0.26	66.09	0.09	22.61	-0.17	-43.48

Fuente: Subprograma de Sistemas de Información Geográfica, Programa de Sistemas de Información, Junta de Planificación 2024.

\*Cálculo basado en las mediciones del Sistema de Información Geográfica.



Comentarios POT Sabana Grande (Fase I y II)  
Pág. 4

POT 2012			RIPOT 2025			Cambio	
Tipo de Calificación	KM <sup>2</sup>	Cuerdas	Calificación	KM <sup>2</sup>	Cuerdas	KM <sup>2</sup>	Cuerdas
Usos de Conservación	81.62	20,767.38	Usos de Conservación	69.05	17,569.44	-12.57	-3,197.94
A-1	9.35	2,378.75	A-P	7.19	1,829.27	-2.16	-549.48
A-3	32.46	8,259.89					
A-4	1.43	363.4	A-G	18.73	4,766.20	-15.22	-3,871.66
PE (A-3)	0.06	14.57					

Finalmente, aquí observamos una pérdida en terrenos agrícolas de 4,421.14 cuerdas entre las Calificaciones A-P (Agrícola-Productivo) y A-G (Agrícola-General) son 549.48 cuerdas extremadamente productivas que se pierden y agrícolas generales perdemos 3,871.66. Con respecto a esto entendemos hay que evaluarlo puesto que tenemos una disminución en esos usos para cambiarlos a otros. Lo cual entendemos no es viable, pero en términos generales el documento de planificación reúne lo necesario para una planificación ordenada, hacemos hincapié solo en la reducción de cuerdas mencionada previamente.

Cordialmente,

Josué E. Rivera  
Secretario

Nis/



## ANEJO III: COMENTARIOS DE VISTAS PÚBLICAS DE FASE I Y II

---

### A.III.1 Solicitud de Cambio de Calificación Eli Kent

**Omar H. Estrada Melendez**

---

**From:** Eli Kent <elikent@gmail.com>  
**Sent:** Tuesday, April 1, 2025 1:57 PM  
**To:** Comentarios Sabana Grande  
**Subject:** Catastro# 312-000-002-75

Muy buenas tardes.

Solicitamos que se califica la propiedad con número de catastro 312-000-002-75 como Rural General.

Cualquier pregunta, no duden en comunicarse con nosotros por este medio.

Atentamente,  
Eli Kent  
Kuwana Galeany DeVera





### A.III.2 Comentarios de Rafael D. Valentín



Lcdo. José Rafael Milán Negrón  
Lcdo. José Rafael Milán Muñiz  
Apartado 692  
Sabana Grande, P.R. 00637  
Teléfono: (787) 873-5767  
Email: [jrmilann@gmail.com](mailto:jrmilann@gmail.com)  
Email: [lcdosemilanmuniz@gmail.com](mailto:lcdosemilanmuniz@gmail.com)

-VÍA CORREO ELECTRÓNICO-

A: SR. WENDELL JR. MONTALVO CUPELES  
DIRECTOR OFICIMA CRIM  
DEL MUNICIPIO DE SABANA GRANDE  
[WENDELMONTALVO\\_CRIM58@MUNSABGDE.COM](mailto:WENDELMONTALVO_CRIM58@MUNSABGDE.COM)

DE:   
LDO. JOSÉ R. MILÁN NEGRÓN; LDO. JOSÉ R. MILÁN MUÑIZ  
BUFETE MILÁN & MILÁN, LLC.  
ASESORES LEGALES

FECHA: JUEVES, 3 DE ABRIL DE 2025

ASUNTO: PONENCIA DEL SR. RAFAEL DAVID VALENTÍN

El Sr. Valentín, estuvo indispuerto de comparecer a la vista de ayer, 2 de abril de 2025. Hoy, nos hizo llegar a eso de las 7:30 de la mañana su ponencia, la cual estamos remitiendo para que conste en récord del proceso.



## **JUNTA DE ORDENAMIENTO TERRITORIAL DE SABANA GRANDE**

**2 de abril de 2025**

Distinguidos miembros de la Junta:

Me enteré por voz de un amigo que hoy se celebraban vistas públicas sobre el Plan de Desarrollo Territorial de nuestro pueblo y planifiqué ir en la tarde. Una cita inesperada interrumpió mi plan. Por tal razón me he atrevido a someter estos comentarios de nuestra parte sobre el referido tema.

Sabana Grande es un pueblo del suroeste de Puerto Rico que cuenta con bellezas naturales únicas, unos ciudadanos que a través de la historia han demostrado su capacidad en distintas fases de nuestro diario vivir, que hemos sobresalido en el deporte, la incursión en la política y en el arte entre otras virtudes humanas del poblamiento con el pasar del tiempo.

Al, presente hemos visto que nuestro desarrollo económico se ha estancado, por lo cual debemos ser buenos pensadores si vamos a limitar el posible crecimiento urbano que debemos tener en futuro a corto plazo, termino intermedio o a largo plazo. No debemos enfocarnos en limitaciones que puedan detener un desarrollo de mayor impacto y que evite que nuestra economía local pierda el ímpetu que requiere el crecimiento que las futuras generaciones necesiten.



Según argumento sobre este tema también les expreso que se nos cae la belleza que nos dio el pasar del tiempo, en tener lo que otros pueblos ya han perdido y me refiero al patrimonio histórico edificado. Al presente contamos sobre todo en el cuadrante de nuestra Plaza José A. Busigó con un significativo por ciento de las estructuras de valor histórico. Si observamos ese entorno que une la Plaza y la Iglesia Católica es lo que identifica nuestro casco urbano. Actualmente se deteriora aceleradamente. Logremos concienciar nuestra gente sobre lo que esto significa. Muchos dirán que estoy equivocado al luchar por las estructuras viejas y no favorecer que fomente los nuevos inmuebles modernos. Pues le expreso que para el turismo de nuestros días contar con ellas y luchar por que se restauren es un atractivo que no tiene parangón.

Los que han tenido la oportunidad de viajar a Europa, países en desarrollo Latino America, Francia, España y otros, han podido observar como el visitante, toma interés y admira como se conservan estos inmuebles. Tenemos que buscar nuevos enfoques de desarrollo administrativo donde podamos preservar ese legado. Deténganse y observen alguna de las casonas históricas. Miren los montantes en sus puertas del Centro Cultural, la antigua casa de don Pedro Vélez, hoy Funeraria Avellanet, las casas gemelas o sea las casas de la familia Castillo hoy Farmacia Murphy y la casa del Dr. Báez. Son únicas en su clase. Podríamos estar hablando de estas

pg. 2



estructuras históricas un buen rato, pero no pretendo cansarlos con el mismo tema.

Cuando hablo de nuevos enfoques urbanos entre otras cosas me refiero a que existen fondos federales que cubren estos entornos y hay personas con el adiestramiento en este particular. La creación de una zona histórica es importante para poder cubrir y salvar este entorno. La creación de la misma debe cubrir otras, que aunque no están en el alrededor de la Plaza, tienen el mérito para ser protegidas. Hay que pensar en dar exenciones contributivas para que los dueños las conserven como debe ser y así incentivarlos. Sobre este particular preparo un documento donde incluye detalles de las estructuras a incluir en una zona histórica que lo entregaré al Municipio para su atención. En San Germán podemos observar varias casonas restauradas y hasta en el pueblo de Maricao algunas han sido restauradas. En nuestro entorno un buen ejemplo lo ha sido, la antigua Casa Pietri hoy el Centro Cultural Dr. Manuel Quevedo Báez. Por no contar con suficiente tiempo para hacer este narrativo me reservo el derecho de enmendarlo o enriquecerlo con otros detalles.

Queda de ustedes a su orden,

Rafael David Valentín, Director, Museo de Historia Sabaneña, Inc.

pg. 3



## A.III.2 Comentarios Autoridad para el Financiamiento de la Vivienda



AUTORIDAD PARA EL  
FINANCIAMIENTO DE LA VIVIENDA

**AFV**

GOBIERNO DE PUERTO RICO

Via correo electrónico:  
[comentariossabana grande@ip.pr.gov](mailto:comentariossabana grande@ip.pr.gov)

26 de marzo de 2025

Hon. Marcos G. Valentin Flores  
Alcalde  
Municipio de Sabana Grande  
PO Box 356  
Sabana Grande, Puerto Rico 00637

Honorable alcalde:

**INVITACION A VISTAS PÚBLICAS FASE I – ENUNCIACION DE OBJETIVO, PLAN DE TRABAJO, MEMORIAL Y PROGRAMA Y FASE II – AVANCE DE LA REVISIÓN INTEGRAL DEL PLAN DE ORDENACIÓN TERRITORIAL DEL MUNICIPIO DE SABANA GRANDE (RIPOT)**

Acusamos recibo de su comunicación dirigida al Sr. Ricardo Álvarez Barreto, Director Ejecutivo de la Autoridad para el Financiamiento de la Vivienda, relacionada con el asunto de referencia.

Le informamos que en estos momentos no tenemos comentarios y/o recomendaciones que podamos aportar a la Vista Publica relacionada a la elaboración de la Revisión Integral del Plan de Ordenación Territorial para el municipio de Sabana Grande. Nos mantendremos atentos de surgir información con la que podamos colaborar.

Cordialmente,

**Javier E. Trogolo Irizarry**  
*Director Ejecutivo Auxiliar*  
*Proyectos Multifamiliares*

c. Ricardo Álvarez Barreto  
Director Ejecutivo



## ANEJO IV: COMENTARIOS DE VISTA PÚBLICA DE FASE III

### A.IV.1 Comentarios Sr Luis A. Mercader

12 de octubre de 2025

#### MEMORIAL EXPLICATIVO

Solicitud de Cambio de Clasificación de Terreno - (A-G) Agrícola General a Comercial (C-1)

**Presentado ante:** La Junta de Planificación de Puerto Rico

#### I. Datos del Propietario

**Nombre:** Don Luis A. Mercado Valentín

**Número de Catastro:** 335-077-301-03

**Ubicación del Predio:** Carretera PR-121, intersección con Carretera PR-328, Sabana Grande, Puerto Rico 00637.

**Teléfono:** (787) 873-2259

#### Colindantes:

Jorge A. Castillo

HRD Rock Aggregates, Catastro # 335-088-301-18

#### II. Clasificación Actual del Terreno

El solar objeto de esta comunicación se encuentra actualmente bajo la clasificación (A-G) Agrícola General, según el Plan de Ordenamiento Territorial vigente del Municipio de Sabana Grande. El solicitante es propietario del solar identificado con el número de catastro 335-077-301-03 localizado en el Barrio Machuchal Carretera 121 KM 1.3 del Municipio de Sabana Grande Puerto Rico, con una cabida aproximada de 4,126.91 m<sup>2</sup>. El solicitante interesa cambiar dicha clasificación a Comercial (C-1) con el propósito el propósito de un desarrollo de un pequeño centro comercial, edificio de oficinas, almacén, restaurante, etc.

#### III. Propósito de la Solicitud

Por medio de esta carta, se le solicita respetuosamente a la Junta de Planificación de Puerto Rico, en el proceso de revisión del Plan Territorial del Municipio de Sabana Grande que el solar antes descrito sea reclasificado a Comercial (C-1). El objetivo principal de esta solicitud es permitir el uso comercial del solar, conforme a las necesidades de desarrollo urbano y económico del área. El cambio de clasificación facilitará la utilización eficiente



del terreno, promoverá la creación de empleos y contribuirá al desarrollo ordenado de la zona.

#### **IV. JUSTIFICACIÓN**

##### **1. Compatibilidad con el entorno inmediato**

El solar colinda con propiedades que ya presentan usos residenciales, institucionales o comerciales existentes, lo cual evidencia una transición natural del uso agrícola hacia usos urbanos compatibles con la nueva zonificación propuesta. El comportamiento de la zona es totalmente comercial y residencial. Actualmente existen actividades económicas comerciales como HRD Rock Aggregates, Mr. Special, Do it Best Comercial Sabaneño, Supermercado Selectos, Burger King, Estación de Gasolina Mobile, Restaurante La Estrella China, Productos La Finca / Maga Foods, Pepsi Cola Bottling Corp., Centro de Servicios Sabaneño, Oficinas de Gobierno programa Head Start, etc.

##### **2. Infraestructura disponible**

El área cuenta con acceso directo a vías principales tales como Carretera PR-121, intersección con Carretera PR-328. Así como disponibilidad de servicios esenciales (agua, energía eléctrica, alcantarillado sanitario, telecomunicaciones), lo cual hace viable el uso comercial del terreno.

##### **3. Inexistencia de valor agrícola sustancial**

La propiedad no se utiliza actualmente para actividades agrícolas ni posee valor agrícola significativo debido a la cabida del terreno, falta de infraestructura de riego, uso previo urbano o topografía no apta para cultivo. El pasado tuvo un comercio establecido, una ferretería, perteneciente a Don Miguel Belén.

##### **4. Conformidad con el Plan de Ordenación Territorial (POT) o Plan de Uso de Terrenos (PUT)**

El cambio propuesto es consistente con la política pública vigente del Municipio de Sabana Grande y con las metas del Plan de Uso de Terrenos de Puerto Rico, que promueven la concentración de usos comerciales cerca de zonas urbanizadas y con acceso vial adecuado.



**5. Impacto positivo al desarrollo económico local**

El proyecto generará empleo directo e indirecto, aumentará el valor contributivo del solar y ofrecerá servicios necesarios para la comunidad circundante, fomentando un desarrollo sostenible y responsable.

**V. Conclusión**

Por las razones antes expuestas, el solicitante entiende que el cambio de clasificación solicitado es razonable, justificable y consistente con la política pública de desarrollo ordenado y sostenible del país.

Por lo tanto, se solicita respetuosamente a la Junta de Planificación de Puerto Rico que apruebe el cambio de clasificación del solar de Agrícola General (A-G) a Comercial (C-1) conforme a las disposiciones aplicables del Reglamento Conjunto de Permisos para Obras de Construcción y Uso de Terrenos y demás reglamentación pertinente.

Atentamente,

Don Luis A. Mercado Valentín

Propietario

Tel. (787)-873-2259





## A.IV.1 Comentarios Sr Yamil Flores

# MEMORIAL EXPLICATIVO

---

Solicitud de Cambio de Clasificación de Terreno – De Agrícola a Industrial Liviano

### I. Datos del Solicitante

Nombre: Yamil Flores

Negocio propuesto: Tu Ferrería

Ubicación del predio: Carretera 368, Km 1.0, Barrio Machuchal, Sabana Grande, Puerto Rico

Número de catastro: 335-069-047-14-000

### II. Clasificación Actual del Terreno

El predio objeto de esta solicitud se encuentra actualmente bajo la clasificación de Agrícola, según el Plan de Ordenamiento Territorial vigente del Municipio de Sabana Grande.

### III. Clasificación Solicitada

Se solicita la reclasificación del predio a Industrial Liviano, con el propósito de establecer una operación comercial legal, segura y compatible con la dinámica existente de la zona.

### IV. Descripción del Proyecto

El proyecto propuesto consiste en el desarrollo de una ferretería liviana con un área especializada de Agrocentro, bajo el nombre comercial Tu Ferrería.

La instalación tendrá como función principal la venta de materiales de ferretería liviana, herramientas, productos ferreteros y suministros agrícolas. El concepto integra el servicio a clientes residenciales y al sector agrícola, satisfaciendo necesidades locales y regionales.

### V. Contexto del Área y Justificación Adicional

El predio se encuentra en una zona que ya funciona y se comporta como corredor comercial-industrial liviano, con presencia de negocios y servicios que demuestran que la reclasificación solicitada es coherente, necesaria y de bajo riesgo de impacto. Entre las actividades existentes se incluyen:

- Talleres de aire acondicionado
- Gasolineras (Gomeras)



- Escuelas
- Supermercados
- Iglesias
- Ferreterías cercanas
- Otros comercios y servicios relacionados

Adicionalmente, al cruzar la calle se encuentra mi ferretería actual, Tu Ferretería, que ha operado exitosamente por más de cinco años, evidenciando la compatibilidad del negocio con la dinámica del área y su contribución positiva al desarrollo económico local.

Esta realidad demuestra de manera clara que la ubicación ya se comporta como un área comercial e industrial liviana, y que la actividad propuesta se integrará de forma armónica con los negocios existentes, sin generar impacto negativo en la comunidad ni en el entorno.

#### **VI. Impacto Económico y Social**

- Empleo directo: Actualmente el negocio cuenta con tres (3) empleados, proyectando crecer a diez (10) empleados a corto y mediano plazo.
- Beneficio comunitario: La operación permitirá que los residentes y agricultores de Sabana Grande y áreas cercanas tengan acceso a productos y servicios esenciales, reduciendo traslados a otros municipios.
- Aporte al desarrollo local: Generación de empleos, pago de contribuciones municipales y estímulo a la actividad económica local.

#### **VII. Justificación del Cambio de Clasificación**

1. Compatibilidad con el área: La actividad de ferretería liviana y Agrocentro es de bajo impacto y completamente coherente con los usos de Industrial Liviano.
2. Contexto de la zona: La ubicación ya funciona como corredor comercial-industrial, con talleres, gasolineras (Gomeras), ferreterías y otros negocios, demostrando que la actividad propuesta se integra armónicamente.
3. Existencia del negocio actual: La ferretería operando por más de cinco años al cruzar la calle demuestra éxito comprobado, compatibilidad con la zona y necesidad del servicio.
4. Necesidad del servicio: La comunidad requiere acceso local a materiales y productos agrícolas, reforzando la pertinencia del proyecto.
5. Formalidad legal y ordenamiento: La reclasificación permitirá operar cumpliendo todos los requisitos reglamentarios y legales, formalizando la actividad existente y futura.



6. Aporte al desarrollo municipal: La operación fortalecerá la base económica del municipio y promoverá el crecimiento de negocios locales, contribuyendo significativamente al bienestar social y económico de Sabana Grande.

### **VIII. Conclusión**

Por los fundamentos expuestos, se solicita respetuosamente y con firmeza a la Junta de Planificación y al Municipio de Sabana Grande que se apruebe la reclasificación del predio a Industrial Liviano, a fin de viabilizar el establecimiento de Tu Ferretería con su área de Agrocentro.

El cambio solicitado garantiza el desarrollo ordenado de una actividad económica probada, compatible y beneficiosa para la comunidad, integrándose plenamente con la dinámica comercial e industrial del área y cumpliendo con todas las normativas vigentes.

Atentamente,

Yamil Flores

Propietario – Tu Ferretería



## BIBLIOGRAFÍA

---

- ASPPR. (2022). *Asociación de Salud Primaria de Puerto Rico*. Obtenido de Centros 330: <https://saludprimariapr.org/?id=81>
- CRIM. (2025). *Portal de Catastro Digital y Productos Cartográficos*. Obtenido de Catastro Digital de Puerto Rico: <https://catastro.crimpr.net/cdprpc/>
- DDEC. (2021). *Directorio de Plantas y/o Proyectos Operando*. San Juan: Departamento de Desarrollo Económico.
- DE. (2022). *Busca Tu Escuela*. Obtenido de Departamento de Educación: <https://buscatuescuela.dde.pr/>
- DRNA. (2007). El Bosque Estatal de Susúa. *Hijas de Nuestro Ambiente*.
- DRNA. (2008). Bosque Estatal de Maricao. *Hojas de Nuestro Ambiente*.
- DS. (2017). *Informe de Enfermedades Crónicas 2016-2017*. San Juan: Departamento de Salud.
- DS. (2018). *Directorio de Facilidades de Salud de Puerto Rico*. San Juan: Departamento de Salud.
- DTOP. (1980-2010). *Registro de Vehículos de Motor*. San Juan: Departamento de Transportación y Obras Públicas.
- DTOP. (18 de agosto de 2022). *Gobernador anuncia inversión millonaria en comienzo de rehabilitación de pavimento y mejoras en la PR-2, entre Sabana Grande y Guánica*. Obtenido de Departamento de Transportación y Obras Públicas: <https://www.dtop.pr.gov/noticias-dtop/gobernador-anuncia-inversionmillonaria-en-comienzo-de-rehabilitacion-de-pavimentoy-mejoras-en-la-pr-2-entre-sabana-grande-y-guanica>
- DTRH. (2023). *Informe de la Composición Industrial por Municipio*. San Juan: Departamento del Trabajo y Recursos Humanos.
- ELA. (1954). *Constitución del Estado Libre Asociado de Puerto Rico*. San Juan: Gobierno de Puerto Rico.
- ELA. (1975). *Ley Núm 75: Ley Orgánica de la Junta de Planificación de Puerto Rico*. San Juan: Gobierno de Puerto Rico.
- ELA. (1996). *Ley Núm 160: Ley para reglamentar la profesión del Planificador en Puerto Rico*. San Juan: Gobierno de Puerto Rico.
- ELA. (1999). *Ley de la Reserva Agrícola del Valle de Lajas (Ley 277 del 20 de agosto de 1999)*. San Juan: Gobierno de Puerto Rico.
- ELA. (2017). *Ley Núm 38: Ley de Procedimiento Administrativo Uniforme del Gobierno de Puerto Rico*. San Juan: Gobierno de Puerto Rico.



- ELA. (2020). *Ley Núm. 107: Código Municipal de Puerto Rico*. San Juan: Gobierno de Puerto Rico.
- Google Earth. (1993). *Imagen Aérea del área urbana de Sabana Grande*. San Juan: Us Geological Survey.
- Isla Oeste. (25 de abril de 2022). *Sabana Grande remodelará Coliseo Municipal Ángel Mercado Vega*. Obtenido de Isla Oeste: <https://laislaoste.com/sabana-grande-remodelara-coliseo-municipal-angel-mercado-vega/>
- JP. (2009). *Plan Integral de Desarrollo Estratégico Sostenible de Puerto Rico*. San Juan: Junta de Planificación.
- JP. (2010). *Reglamento 13: Reglamento de Planificación sobre Area Especiales de Riesgo a Inundación*. San Juan: Junta de Planificación.
- JP. (2015). *Memorial del Plan de Uso de Terrenos: Guías de Ordenación del Territorio*. San Juan: Junta de Planificación.
- JP. (2015). *Plan de Uso de Terrenos de Puerto Rico (PUT-PR)*. San Juan: Junta de Planificación.
- JP. (2018). *Resolución Núm. JP-ABFE-01*. San Juan: Junta de Planificación.
- JP. (2023). *Reglamento Conjunto Para la Evaluación y Expedición de Permisos Relacionados al Desarrollo, Uso de Terrenos y Operación de Negocios*. San Juan: Junta de Planificación.
- JP. (2024). *Capa de Comunidades Especiales*. San Juan: Junta de Planificación de Puerto Rico.
- Junta Examinadora de Planificadores Profesionales. (2020). *Resolución Núm JEPP-2020-01: Establecer las especificaciones del sello de planificador profesional y su utilización conforme lo establecido en la Ley 160 del 23 de agosto de 1996*. San Juan: Departamento de Estado.
- Krushensky, R. D., & Monroe, W. H. (1979). *Geologic map of the Yauco y Punta Verraco Quadrangle*. San Juan: United States Geological Survey.
- La Isla Oeste. (27 de Mayo de 2020). *Aprueban \$2.2 millones para extender la vida de vertedero en Cabo Rojo*. *La Isla Oeste*. Obtenido de <https://laislaoste.com/aprueban-2-2-millones-para-extender-la-vida-de-vertedero-en-cabo-rojo/>
- Mattei, H. (2022). *Proyecciones de Población para los Municipios de Puerto Rico 2020-2030*. San Juan: Programa de Demografía de Escuela Graduada de Salud Pública.
- Metro. (19 de Marzo de 2021). *Alcalde de Añasco denuncia condiciones del vertedero municipal*. *Metro*.
- MPIS. (2022). *Plan de Mitigación Multiriesgo de Sabana Grande*. Sabana Grande: Mitigation Plans & Implementation Services Inc.
- Municipio de Hormigueros. (2019). *Control Ambiental*. Obtenido de Municipio de Hormigueros: <https://www.municipiohormiguerospr.com/control-ambiental-1>
- Municipio de Sabana Grande. (2024). *Notificación Constitución de Junta de Comunidad*. Sabana Grande: Gobierno Municipal de Sabana Grande.



- NET. (2025). *Registro de Torres de Telecomunicaciones*. Obtenido de Negociado de Telecomunicaciones de Puerto Rico: <https://wifi.jrtpr.pr.gov/towersapp/torres.aspx>
- NPPR. (2015-2023). *Delitos Tipo I, San Juan: Estado Libre Asociado de Puerto Rico*. San Juan: Negociado de la Policía de Puerto Rico.
- OCIF. (2020, 2021, 2022). *Housing Market Activity*. San Juan: Oficina del Comisionado de Instituciones Financieras.
- Oficina de Preintervención. (2023-2024). *Información Desperdicios Sólidos*. Sabana Grande: Gobierno Municipal de Sabana Grande.
- OGPE. (2014-2024). *Trámites Radicados para los años 2014-2024*. San Juan: Oficina de Gerencia de Permisos.
- Primera Hora. (19 de marzo de 2024). *La mejor agua de Puerto Rico está en Sabana Grande*. Obtenido de Primera Hora: <https://www.primerahora.com/noticias/gobierno-politica/notas/la-mejor-agua-de-puerto-rico-esta-en-sabana-grande/>
- Redacción del Sol de PR. (4 de marzo de 2022). *Tras cinco décadas sin mejoras buscan modernizar la Plaza Pública de Sabana Grande*. Obtenido de El Sol de Puerto Rico: <https://periodicoelsolpr.com/tras-cinco-decadas-sin-mejoras-buscan-modernizar-la-plaza-publica-de-sabana-grande/>
- Rodríguez, D. J. (9 de Mayo de 2018). Inauguran trinchera de tiro en vertedero municipal de Hormigueros. *La Isla Oeste*. Obtenido de Isla del Oeste: <https://laislaoste.com/inauguran-trinchera-de-tiro-en-vertedero-municipal-de-hormigueros/>
- Scavetta, A. (2022). *Average Water Usage in the United States*. Aquasana.Com.
- Sepúlveda, A. (2004a). *Puerto Rico Urbano: Atlas Histórico de la Ciudad Puertorriqueña*. San Juan: Carimar.
- Sepúlveda, A. (2004b). *Puerto Rico Urbano: Atlas Histórico de la Ciudad Puertorriqueña* (Vol. Tomo III). San Juan: Carimar.
- Torres, S. (26 de febrero de 2024). *Sabaneños tendrán una escuela de bellas artes*. Obtenido de Primera Hora: <https://www.primerahora.com/noticias/puerto-rico/notas/sabanenos-tendran-una-escuela-de-bellas-artes/>
- US Census Bureau. (2010, 2020). *Means of Transportation to Work for Age, American Community Survey: Estimate 5 Years*. San Juan: United States Census Bureau.
- US Census Bureau. (2020). *Demographic Profile 04 (DP04): American Community Survey 5 Year Estimates (2016-2020)*. San Juan: United State Census Bureau.
- US Census Bureau. (2020). *Ternure by Telephone Service Available by age of Householder, American Community Survey: Estimate 5 Years (B25043)*. San Juan: United States Census Bureau.



- US Census Bureau. (2020). *Types of computers and internet subscriptions, American Community Survey: Estimate 5 Years (S2801)*. San Juan: United States Census Bureau.
- USDA. (1975). *Soil Survey of Mayaguez of Western Area of Puerto Rico*. San Juan: United States Department of Agriculture and University of Puerto Rico.
- USDA. (2012). *Census of Agriculture*. San Juan: United State Department of Agriculture.
- USGS. (1966). *Sabana Grande Quadrangle*. San Juan: United States Geological Survey and Department of Transportation and Public Works.
- Vivienda. (2015). *Mapa del Centro Urbano de Sabana Grande*. San Juan: Departamento de la Vivienda y Junta de Planificación de Puerto Rico.
- Volckmann, R. P. (1984). *Geologic map of the San German Quadrangle*. San Juan: United States Geological Survey.
- Wilson, L. (2022, november 3). *Average Household Electricity Consumption – 2022*. Retrieved from Shrink That Footprint: <https://shrinkthatfootprint.com/average-household-electricity-consumption/>