

ESTADO LIBRE ASOCIADO DE PUERTO RICO  
OFICINA DEL COMISIONADO DE SEGUROS

REGLA LXXI

SISTEMA DE DETERMINACION INICIAL DE  
RESPONSABILIDAD DEL SEGURO DE RESPONSABILIDAD  
OBLIGATORIO PARA VEHICULOS DE MOTOR

ARTICULO 1 - BASE LEGAL

Se adopta la presente Regla en virtud del Artículo 8 de la Ley Núm. 253 del 27 de diciembre de 1995, conocida como Ley de Seguro de Responsabilidad Obligatorio para Vehículos de Motor.

ARTICULO 2 - PROPOSITO

El propósito de esta Regla es adoptar un sistema de determinación inicial de responsabilidad que, mediante la utilización de diagramas, y sujeto a los términos y condiciones del seguro de responsabilidad obligatorio, adjudique la responsabilidad de las partes involucradas en un accidente de tránsito, fijando la proporción de responsabilidad que le corresponda a éstas, de manera que las reclamaciones presentadas sean resueltas de manera rápida y eficiente, sin menoscabar los intereses de las partes involucradas en un accidente de tránsito.

ARTICULO 3 - DEFINICIONES

(a) "Áreas de estacionamiento" significará cualquier local, solar o área que se utilice por cualquier persona para estacionar, o para permitir que en el mismo se estacionen vehículos de motor.

(b) "Asegurador" significa un asegurador privado, así como la Asociación de Suscripción Conjunta.

(c) "Asegurador privado" significa un asegurador privado o que pueda autorizarse en el futuro a suscribir en Puerto Rico seguros de vehículos de responsabilidad a tenor con el Código de Seguros de Puerto Rico.

(d) "Asociación de Suscripción Conjunta" significa la Asociación de Suscripción Conjunta del Seguro de Responsabilidad Obligatorio que estará integrada por todos los aseguradores privados, cuyo propósito principal será proveer el seguro de responsabilidad obligatorio a los solicitantes de dicho seguro rechazados por los aseguradores privados.

(e) "Autopistas de peaje" significará aquellas carreteras especialmente diseñadas y construidas para tránsito a grandes velocidades, con control de acceso, y para cuyo uso se requiera el pago de un derecho de portazgo o peaje.

(f) "Camino privado" significará todo camino ubicado en una propiedad privada no dedicada por su dueño a uso público.

(g) "Código" significa la Ley Núm. 77 de 19 de junio de 1957, según enmendada conocida como Código de Seguros de Puerto Rico.

(h) "Comisionado" significa el Comisionado de Seguros de Puerto Rico

(i) "Diagramas para la determinación inicial de responsabilidad" significa las situaciones a las que hace referencias en el Artículo 7 de esta Regla que se utilizarán para adjudicar la responsabilidad de las partes involucradas en un accidente de tránsito entre dos vehículos de motor en donde por lo menos uno esté asegurado por el seguro de responsabilidad obligatorio.

(j) "Estacionar" significará parar un vehículo con o sin ocupantes cuando no exista la intención de continuar inmediatamente su marcha.

(k) "Informe amistoso de accidente" significa el informe de accidente uniforme que utilizarán todos los asegurados para dar notificación o aviso a los aseguradores de un accidente entre dos (2) o más vehículos de motor y que recoge las circunstancias de cómo ocurrió el accidente. El informe amistoso de accidente no implicará reconocimiento de responsabilidad y sí una correcta consignación de datos e información para facilitar la tramitación del ajuste y pago de las reclamaciones que surjan por motivo de un accidente de tránsito. El Comisionado adoptará el modelo de informe amistoso de accidente que utilizarán los aseguradores.

(l) "Intersección" significará la superficie comprendida dentro de la prolongación de las líneas de los encintados laterales, o si éstos no existieren, entonces de las líneas laterales de las zonas de rodaje de dos o más vías públicas que se unan formando más o menos un ángulo recto, o el área dentro de la cual puedan venir en conflicto los vehículos que transiten por diferentes vías públicas que se unen en cualquier otro ángulo.

(m) "Ley" significa la Ley Núm. 253 de 27 de diciembre de 1995 conocida como "Ley de Seguro de Responsabilidad Obligatorio para Vehículos de Motor".

(n) "Ley de Vehículos y Tránsito de Puerto Rico" significa la Ley Núm. 141 de 20 de julio de 1960, según enmendada.

(ñ) "Línea de centro" significará una línea amarilla intermitente o amarilla continua que divide la superficie de rodaje de una vía pública para separar las

circulaciones opuestas de tránsito donde se permite alcanzar y pasar a otro vehículo con el debido cuidado y precaución.

(o) "Policía" significa la Policía de Puerto Rico y la Policía o Guardia Municipal.

(p) "Seguro de responsabilidad obligatorio" significa el seguro que exige la Ley y que responde por los daños causados a vehículos de motor de terceros como resultado de un accidente de tránsito, por los cuales es legalmente responsable el dueño del vehículo asegurado por este seguro, y a causa de cuyo uso se ocasionan dichos daños. El seguro tendrá una cobertura de tres mil (3,000) dólares por accidente. El Comisionado sólo podrá aumentar dicha cobertura luego de transcurridos tres (3) años a partir de la fecha en que el seguro de responsabilidad obligatorio sea exigible.

(q) "Seguro de vehículos" significa los seguros a los que se refiere el Artículo 4.070 del Código.

(r) "Seguro tradicional de responsabilidad" significa un seguro de vehículos de los definidos en el Artículo 4.070 (1) del Código, distinto del definido en el apartado (j) de este Artículo, y suscrito por los aseguradores privados.

(s) "Señales de tránsito" significará toda señal, semáforo, marca o artefacto que hubiere sido instalado o colocado por mandato de un organismo o funcionario con jurisdicción para ello, con el objeto de regular, orientar o dirigir el tránsito.

(t) "Sistema" significa el Sistema de Determinación Inicial de Responsabilidad que se adopta a virtud de esta Regla.

(u) "Vehículos comerciales" significa aquellos vehículos de motor que el Departamento de Transportación y Obras Públicas no registra como automóviles

privados, automóviles de impedidos o motocicletas. El término "vehículos comerciales" incluye los arrastres de más de dos (2) toneladas registrados como tales en dicho Departamento.

(v) "Vehículos de motor" significa e incluye vehículos comerciales y vehículos privados de pasajeros.

(w) "Vehículos privados de pasajeros" significa aquellos vehículos de motor que el Departamento de Transportación y Obras Públicas registra como automóviles privados, automóviles de impedidos y motocicletas.

(x) "Vía pública" significará cualquier camino, calle o carretera estatal o municipal y toda calle o carretera dentro de los terrenos pertenecientes a corporaciones públicas creadas por ley y las subsidiarias de éstas. Comprenderá el ancho total entre las líneas de colindancia de toda vía de propiedad pública abierta al uso público para el tránsito de vehículos.

#### ARTICULO 4 - APLICABILIDAD DEL SISTEMA

El sistema no será de aplicación para adjudicar la responsabilidad por daños a un vehículo de motor de tercero involucrado en un accidente de tránsito, a menos que:

- (i) el accidente de tránsito ocurra entre dos vehículos de motor;
- (ii) al momento del accidente de tránsito por lo menos uno de los vehículos involucrados esté en movimiento;
- (iii) al momento del accidente de tránsito, por lo menos uno de los vehículos de motor involucrados esté cubierto por el seguro de responsabilidad obligatorio; y

(iv) se cumpla con los requisitos establecidos en el Artículo 7 de esta

Regla

#### ARTICULO 5 - ADJUDICACIONES A BASE DEL SISTEMA

(a) La adjudicación de responsabilidad por daños causados a vehículos de motor de tercero como resultado de un accidente de tránsito, producido del sistema, estará limitada por los términos y condiciones del seguro de responsabilidad obligatorio.

(b) El sistema no adjudicará la responsabilidad por los siguientes daños:

(1) Aquellos daños ocasionados al vehículo de motor de tercero en exceso de las cuantías ya pagadas a virtud de la determinación de responsabilidad realizada a base del sistema.

(2) Lesiones corporales.

(3) Gastos médicos.

(4) Cualesquiera otros daños ajenos a los propios de los vehículos de motor, o perjuicios, tales como pérdida de uso, pérdida de ingresos, sufrimientos y angustias mentales, y daños similares que surjan a consecuencia de un accidente de tránsito.

#### ARTICULO 6 - TRAMITE DE RECLAMACION

(a) Cuando ocurra un accidente de tránsito entre vehículos de motor, las partes involucradas en el mismo llenarán y firmarán el informe amistoso de accidente, independiente-mente de la clase de seguro que cubra a los vehículos. Además, los asegurados bajo el seguro de responsabilidad obligatorio notificarán el accidente de

tránsito a la Policía en un plazo que no excederá de cuarenta y ocho (48) horas, contadas a partir de la ocurrencia del accidente.

(b) Salvo cuando medie justa causa, el asegurado por el seguro de responsabilidad obligatorio involucrado en un accidente de tránsito que no notifique el mismo a la Policía dentro del plazo establecido de cuarenta y ocho (48) horas, no tendrá derecho a recibir los beneficios del seguro de responsabilidad obligatorio.

(c) Los dueños de los vehículos de motor, o conductores de los mismos involucrados en el accidente de tránsito presentarán a cada uno de sus aseguradores o representantes autorizados el informe amistoso de accidente, incluyendo el número de quetrella de la Policía, dentro de los siguientes quince (15) días, contados a partir de la ocurrencia del accidente de tránsito.

El informe amistoso de accidente no implicará reconocimiento de responsabilidad y si una correcta consignación de datos e información para facilitar la tramitación, el ajuste y pago de las reclamaciones que surjan por motivo de un accidente de tránsito y que sean resueltas al amparo del sistema.

(d) Al recibo de los documentos indicados en el inciso (a) de este artículo; los aseguradores evaluarán los mismos y determinarán si la reclamación satisface los criterios establecidos en el Artículo 4 de esta Regla.

De ser aplicable la Regla, los aseguradores se comunicarán entre sí con prontitud para que, a tenor con las disposiciones de los diagramas para la determinación inicial de responsabilidad contenidos en el Artículo 7(a) de esta Regla, se adjudique la responsabilidad sujeto a las disposiciones del Artículo 5 de esta Regla. Los aseguradores

utilizarán medios de comunicación que permitan el registro y corroboración de toda comunicación cursada entre sí.

De no ser aplicable la Regla, los aseguradores notificarán prontamente a los asegurados las razones para tal determinación, sin que se entienda que la no aplicabilidad de esta Regla los releva de su obligación de resolver la reclamación utilizando los medios disponibles para ello.

El hecho de que un asegurador o su representante autorizado no reciba el informe amistoso de accidente, ni le sea posible conseguirlo de su asegurado, no lo exime de cumplir con las obligaciones que esta Regla le impone si tal información le ha sido presentada por otra persona, otro asegurado u otra parte involucrada en el accidente de tránsito.

(e) Una vez se haya adjudicado la responsabilidad, por medio del sistema, en una reclamación surgida por un accidente de tránsito, el asegurador de la parte hallada responsable efectuará la correspondiente valoración de los daños utilizando para ello los métodos disponibles con sujeción a las disposiciones del Código.

(f) Una vez se adjudique, a través del sistema, la responsabilidad y cuantía de los daños ocurridos en un accidente de tránsito entre vehículos de motor, la parte perjudicada firme un relevo o documento análogo de transacción, y éste sea recibido por el asegurador del vehículo de motor responsable y a causa de cuyo uso se ocasionaron los daños en un accidente de tránsito éste efectuará el pago a la parte perjudicada de acuerdo con las disposiciones del Artículo 9 de la Ley.



(g) La aplicabilidad y utilización del sistema no exime a los aseguradores del cumplimiento con las disposiciones del Código relativo al procedimiento de ajuste de reclamaciones.

#### ARTICULO 7- DIAGRAMAS PARA LA DETERMINACION INICIAL DE RESPONSABILIDAD

(a) Sujeto a lo dispuesto por el Artículo 4 de esta Regla, la adjudicación de responsabilidad se hará sobre la base exclusiva de los datos y la información consignados en el informe amistoso de accidente por la partes involucradas en el accidente de tránsito evaluados a la luz de los diagramas que se anejan a la presente Regla.

(b) La adjudicación de responsabilidad conforme al inciso (a) de este Artículo no será admisible como prueba en procedimiento alguno civil, criminal o administrativo que surja por los mismos hechos que dan origen a tal determinación. Tampoco será admisible como prueba, en procedimiento alguno civil, criminal o administrativo que surja a consecuencia de un accidente de tránsito, el informe amistoso de accidente llenado y firmado por las partes involucradas en un accidente de tránsito. Esta exclusión no aplicará cuando se impute la falsa representación o el fraude en la presentación de reclamaciones al amparo del seguro de responsabilidad obligatorio o de un seguro tradicional de responsabilidad.

(c) Sujeto a lo dispuesto en el Artículo 4 de esta Regla, en aquellos casos en que los diagramas para la adjudicación de responsabilidad a los que se hace referencia en el inciso (a) de este Artículo no recojan los hechos de un accidente de tránsito, no se utilizará el sistema para resolver la reclamación. En tales casos, los aseguradores

continuarán obligados a resolver la reclamación utilizando los medios disponibles para ello, sujeto a las disposiciones contenidas en el Código para tales propósitos.

(d) No se utilizarán los diagramas para los siguientes casos:

(1) Cuando los diagramas para adjudicación de responsabilidad a que hace referencia el inciso (a) de este Artículo no recojan los hechos particulares de un accidente de tránsito.

(2) Cuando al mismo accidente le sean de aplicación dos diagramas diferentes cuyas adjudicaciones de responsabilidad sean conflictivas.

(e) Al evaluar un accidente de tránsito a la luz de los diagramas a que hace referencia el inciso (a) de este Artículo se tomará en cuenta lo siguiente:

(1) Las ilustraciones incluidas en cada diagrama son una ayuda visual para la comprensión de unas circunstancias particulares por lo que se entenderá que situaciones análogas a las mostradas en las que se refleje el mismo concepto básico, están incluidas el diagrama correspondiente.

(2) En caso de que dos diagramas puedan ser de aplicación a un accidente de tránsito en particular, pero uno de tales diagramas refleje más específicamente las circunstancias del accidente, se aplicará éste.

(3) En caso de que la responsabilidad por un accidente de tránsito se adjudique utilizando los diagramas recogidos en la sección titulada "accidentes de tránsito en intersecciones controladas o no por señales de tránsito", y cualquiera de las partes involucradas en un accidente de tránsito admita que cometió una infracción a la Ley de Vehículos de Tránsito de Puerto Rico, por no obedecer

señales de tránsito o tomar las debidas precauciones, que haya contribuido a la ocurrencia del accidente dicha admisión tendrá el efecto de modificar la adjudicación de responsabilidad contenida en los referidos diagramas para adjudicarla en su totalidad en contra de la parte que ha hecho tal admisión.

#### ARTICULO 8 - MEDIACION

En caso de controversia entre aseguradores en cuanto a la aplicabilidad del Sistema o en cuanto a la selección de un diagrama para una reclamación particular, éstos nombrarán, por mutuo acuerdo, una persona de reconocida experiencia en reclamaciones de seguro de vehículos que mediará en la controversia procurando la solución ágil y expedita de ésta.

Los aseguradores pactarán los términos y condiciones que regirán la gestión de mediación.

#### ARTICULO 9 - REVISION JUDICIAL

Las adjudicaciones de responsabilidad hechas al amparo de esta Regla podrán ser revisables por las partes involucradas en un accidente de tránsito al igual que por los aseguradores en el Tribunal de Primera Instancia a los únicos efectos de dirimir una controversia en cuanto a la aplicabilidad del sistema o en cuanto a la selección de un diagrama para una reclamación particular.

En el caso de los aseguradores el remedio de revisión judicial que aquí se establece sólo estará disponible cuando hayan agotado el recurso de mediación establecido en el Artículo 8 de esta Regla.

## ARTICULO 10 - FALSA REPRESENTACION Y FRAUDE

(a) Cualquier persona que a sabiendas presentare, o hiciere presentar una reclamación falsa o fraudulenta, o cualquier prueba en apoyo de la misma, para el pago de una pérdida con arreglo al seguro de responsabilidad obligatorio o a un seguro tradicional de responsabilidad o preparare, hiciere, o suscribiere cualquier informe amistoso de accidente, cuenta, certificado, declaración jurada, prueba de pérdida u otro documento o escrito falso con intención de que el mismo se presente en apoyo de dicha reclamación, estará sujeta a las penalidades establecidas en el Artículo 27.200 del Código, y cualquier otra legislación que se aprobare para proscribir la conducta fraudulenta en la presentación de reclamaciones de seguro.

(b) Los aseguradores podrán investigar los casos de representaciones, reclamaciones o pruebas falsas o fraudulentas de asegurados o conductores involucrados en accidentes de tránsito. Actuarán con prontitud y cooperarán en la investigación, descubrimiento y procesamiento criminal y administrativo de tales casos.

## ARTICULO 11 - ENMIENDAS

El Comisionado podrá, por su propia iniciativa o a petición de los aseguradores o de la Asamblea Legislativa, enmendar el Sistema de Determinación Inicial de Responsabilidad adoptado a virtud de esta Regla.

## ARTICULO 12 - APLICABILIDAD DEL CODIGO

Las disposiciones del Código complementan las disposiciones de esta Regla en todo aquello que no resulten incompatibles. El Comisionado será el funcionario

responsable de velar por el cumplimiento de esta Regla y tendrá facultad para tomar las medidas que sean necesarias para la eficiente aplicación y ejecución de la misma.

#### ARTICULO 13 - SEPARABILIDAD

Si alguna palabra, oración, párrafo, apartado, Artículo o parte de esta Regla fuere declarada nula o inválida por un tribunal de jurisdicción competente, la orden emitida por éste no afectará ni invalidará las disposiciones restantes de esta Regla; más bien su efecto estará limitado a esa palabra, oración, párrafo, apartado, Artículo o parte que haya sido así declarada.

#### ARTICULO 14 - VIGENCIA

Esta Regla entrará en vigor el 1 de enero de 1998.

SISTEMA DE DETERMINACIÓN INICIAL DE  
RESPONSABILIDAD DEL SEGURO DE RESPONSABILIDAD  
OBLIGATORIO PARA VEHÍCULOS DE MOTOR

DIAGRAMAS

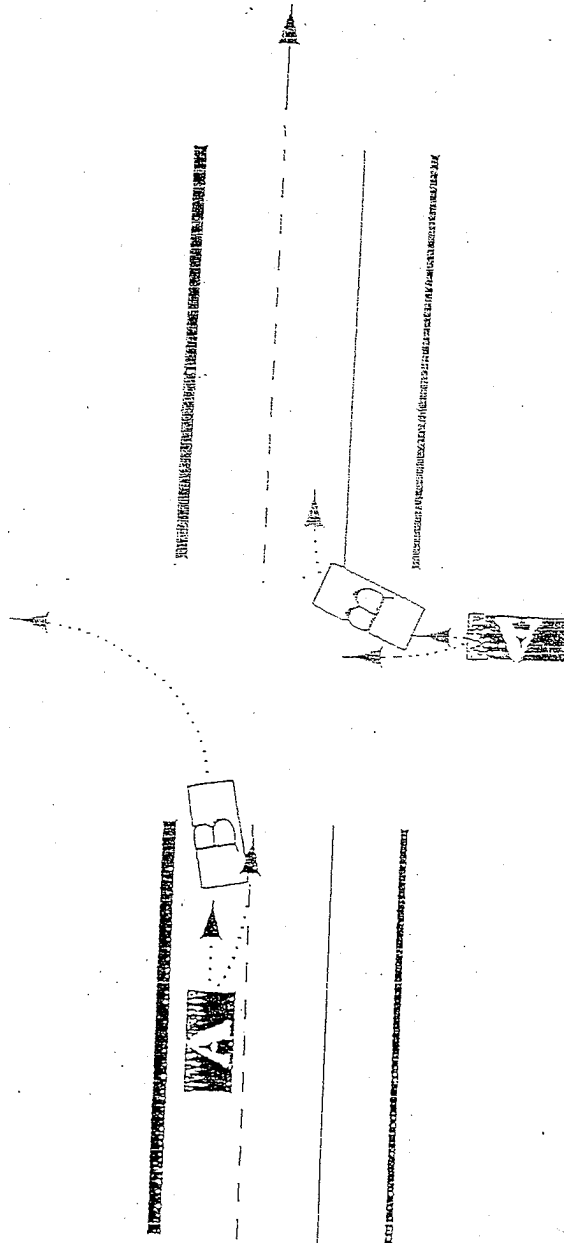

ANEJO  
R LXXI

## Tabla de Contenido

<u>Sección I</u> .....	4
Vehículos de motor transitando en la misma dirección y en el mismo carril.	
<u>Sección II</u> .....	9
Vehículos de motor transitando en la misma dirección pero por carriles distintos.	
<u>Sección III</u> .....	13
Vehículos de motor transitando por carriles de direcciones opuestas.	
<u>Sección IV</u> .....	19
Accidente de tránsito en intersección controlada o no por señales de tránsito.	
<u>Sección V</u> .....	25
Accidente de tránsito en área de estacionamiento, o a la salida de áreas de estacionamiento o caminos privados, o cuando uno de los vehículos está estacionado en vía pública.	
<u>Sección VI</u> .....	34
Virajes en "U" y accidentes cuando se abre una puerta de un vehículo	
<u>Sección VII</u> .....	41
Otros tipos de accidentes de tránsito	

Estos diagramas son a los que se refiere el Artículo 7(a) de la Regla lxxi adoptada a virtud del Artículo 8 de la Ley Núm. 253 de 27 de diciembre de 1995.



SISTEMA DE DETERMINACIÓN INICIAL DE RESPONSABILIDAD  
DEL SEGURO DE RESPONSABILIDAD OBLIGATORIO PARA  
VEHÍCULOS DE MOTOR

Sección I

Vehículos de motor "A" y "B" transitando en la misma dirección y  
en el mismo carril

# Diagrama I-1

paseo

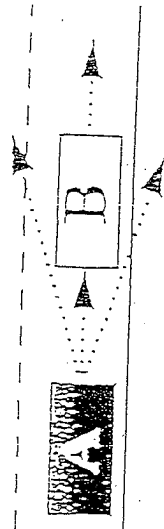
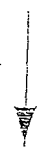

paseo

El vehículo "A" impacta al vehículo "B" por la parte posterior



paseo



paseo

Responsabilidad:  
"A": 100%  
"B": 0%

# Diagrama I-2

paseo



paseo

El vehículo "B" impacta al vehículo "A" por la parte posterior mientras el vehículo "A" retrocede.

paseo

paseo

## Responsabilidad:

"A": 100%

"B": 0%

# Diagrama I-3

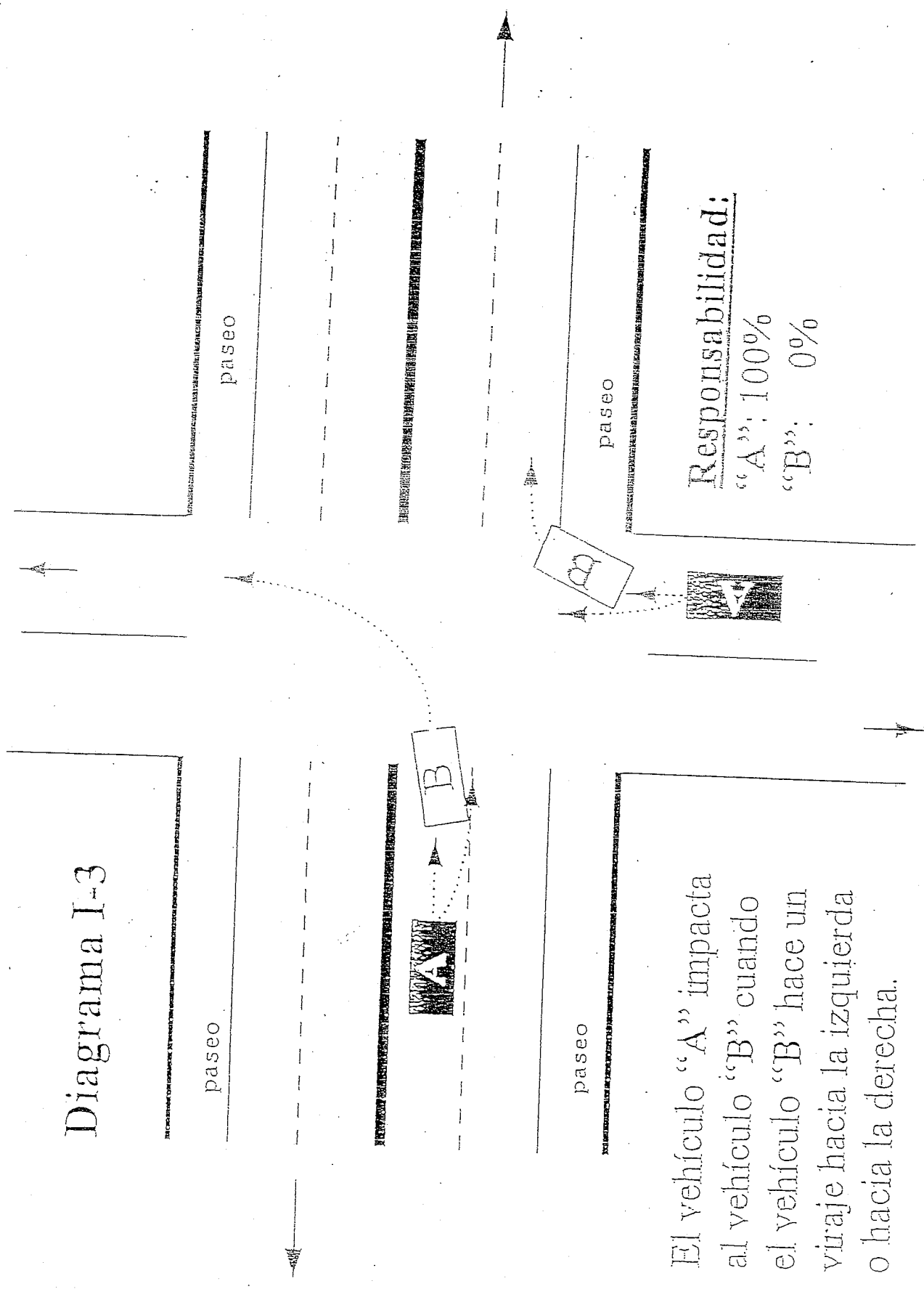

El vehículo "A" impacta al vehículo "B" cuando el vehículo "B" hace un viraje hacia la izquierda o hacia la derecha.

## Responsabilidad:

"A": 100%  
"B": 0%

# Diagrama I-4

paseo

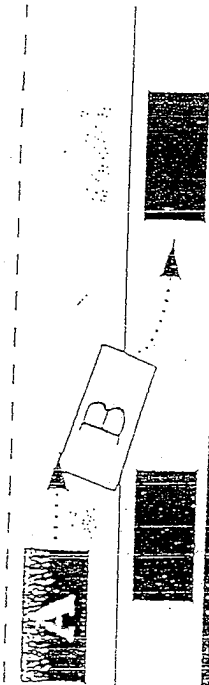

El vehículo "A" impacta al vehículo "B" por la parte posterior cuando el vehículo "B" trata de estacionarse en la vía pública.



paseo

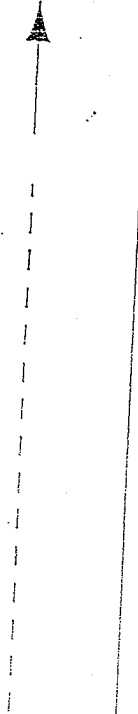

paseo

Responsabilidad:  
"A": 100%  
"B": 0%

SISTEMA DE DETERMINACIÓN INICIAL DE  
RESPONSABILIDAD DEL SEGURO DE RESPONSABILIDAD  
OBLIGATORIO PARA VEHÍCULOS DE MOTOR

Sección III

Vehículos de motor "A" y "B" transitando en la misma dirección  
pero por carriles distintos.

# Diagrama II-1

paseo



paseo

El vehículo "A" y el  
vehículo "B" chocan  
sin cambiar de carril.

paseo

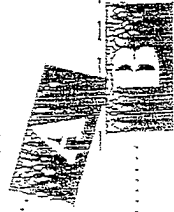

paseo

Responsabilidad:

"A": 50%

"B": 50%

# Diagrama II-2

paseo

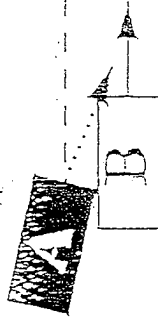

paseo

El vehículo "A" invade carril del vehículo "B", para virar o rebasarle e impacta a, o es impactado por, el vehículo "A"

paseo

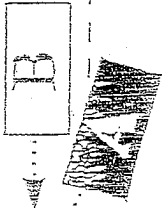

paseo

Responsabilidad:  
"A": 100%  
"B": 0%



# Diagrama II-3

paseo



El vehículo "A" está estacionado, trata de ingresar a la vía pública e impacta a, o es impactado por, el vehículo "B".

paseo

paseo

## Responsabilidad:

"A": 100%

"B": 0%

SISTEMA DE DETERMINACIÓN INICIAL DE  
RESPONSABILIDAD DEL SEGURO DE RESPONSABILIDAD  
OBLIGATORIO PARA VEHÍCULOS DE MOTOR

Sección III

Vehículos de motor "A" y "B" sufren accidente de tránsito cuando  
viajan por carriles de direcciones opuestas.

# Diagrama III-1

paseo

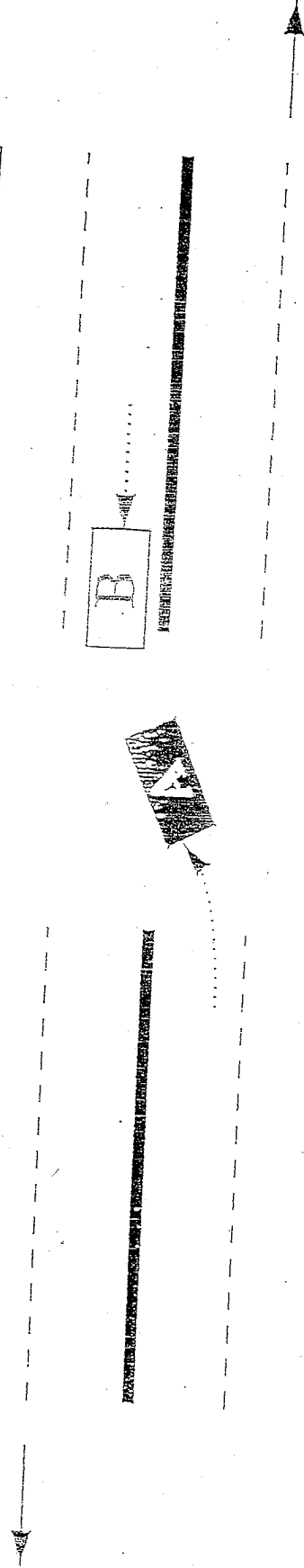

paseo

El vehículo "A" invade carril contrario e impacta a, o es impactado por, el vehículo "B".

paseo

Responsabilidad:  
"A": 100%  
"B": 0%

# Diagrama III-2

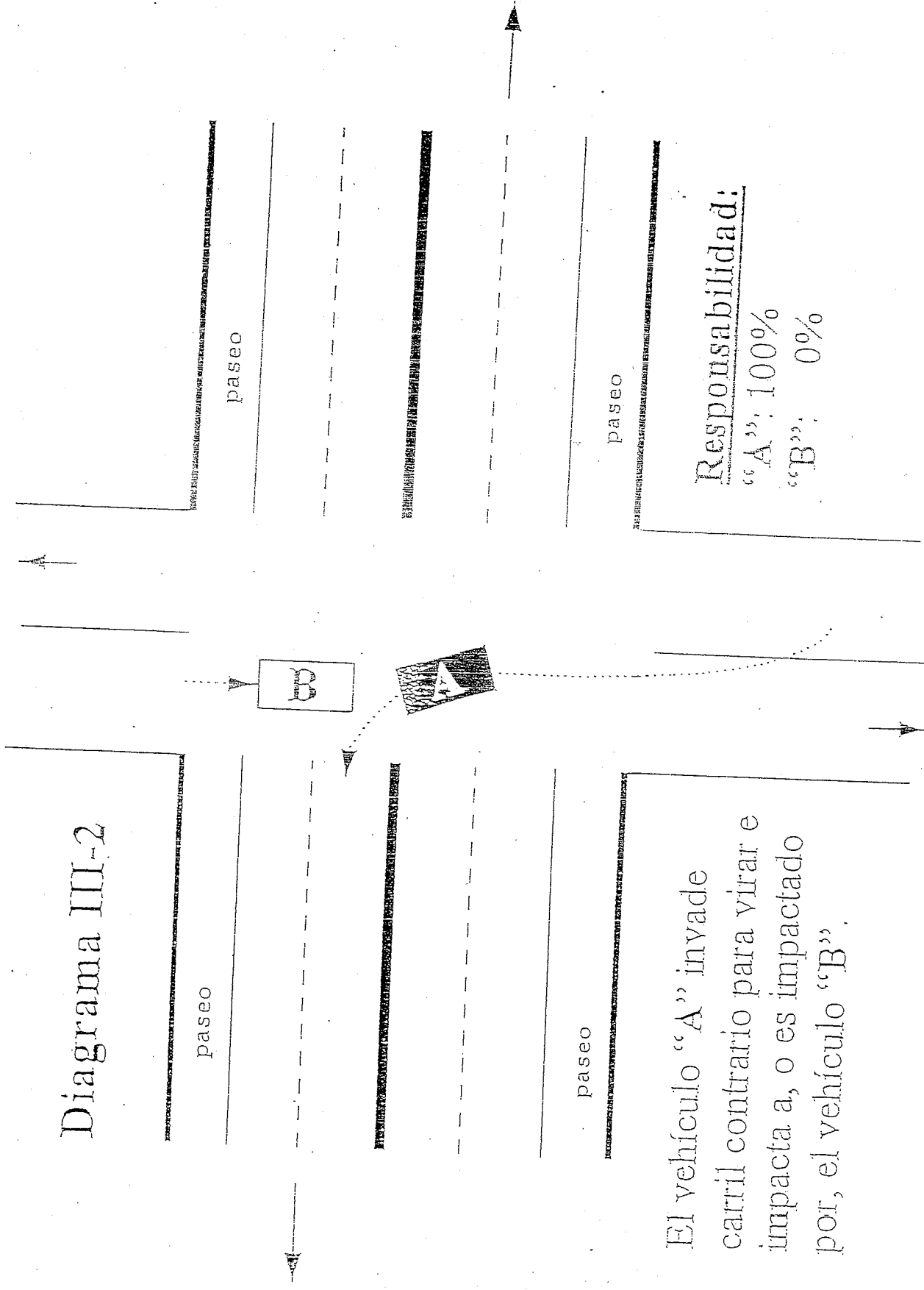

paseo

paseo

paseo

El vehículo "A" invade carril contrario para virar e impacta a, o es impactado por, el vehículo "B".

Responsabilidad:  
"A", 100%  
"B", 0%

# Diagrama III-3

paseo

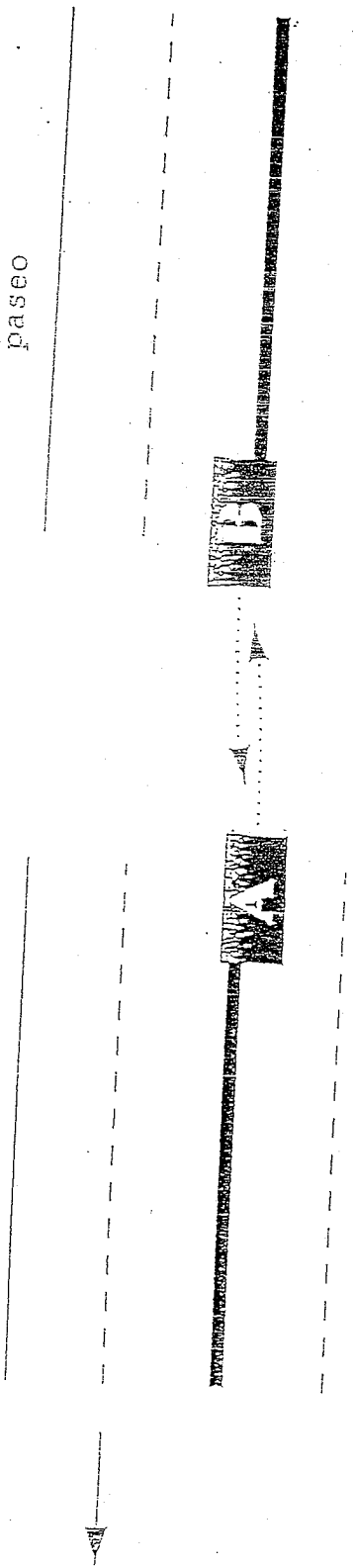

paseo

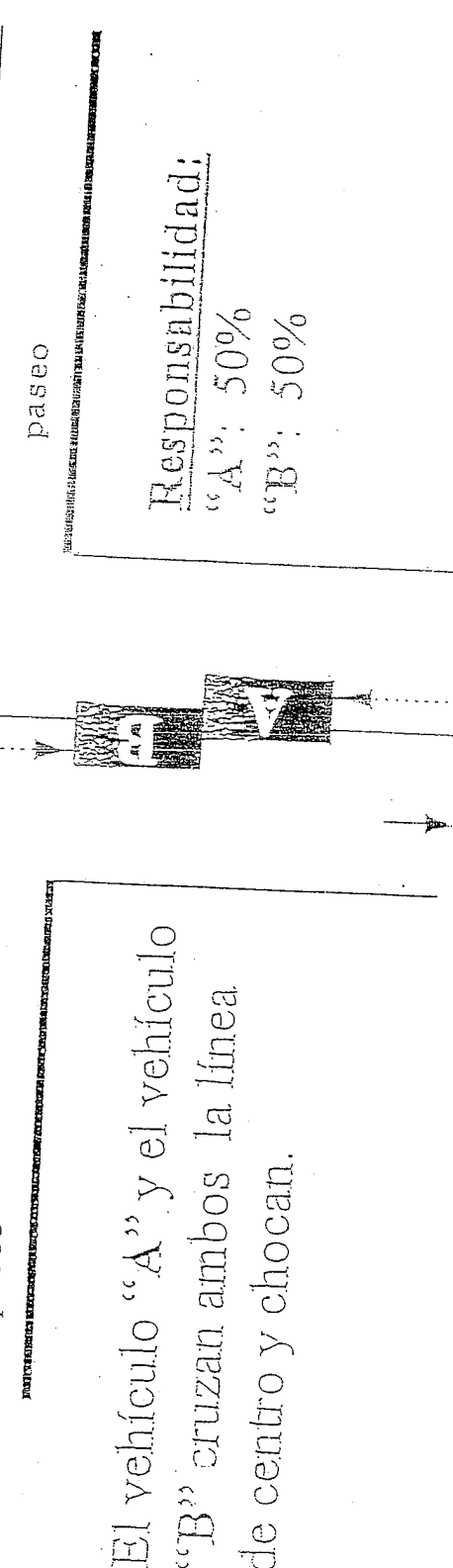

El vehículo "A" y el vehículo "B" cruzan ambos la línea de centro y chocan.

Responsabilidad:  
"A": 50%  
"B": 50%

# Diagrama III-4

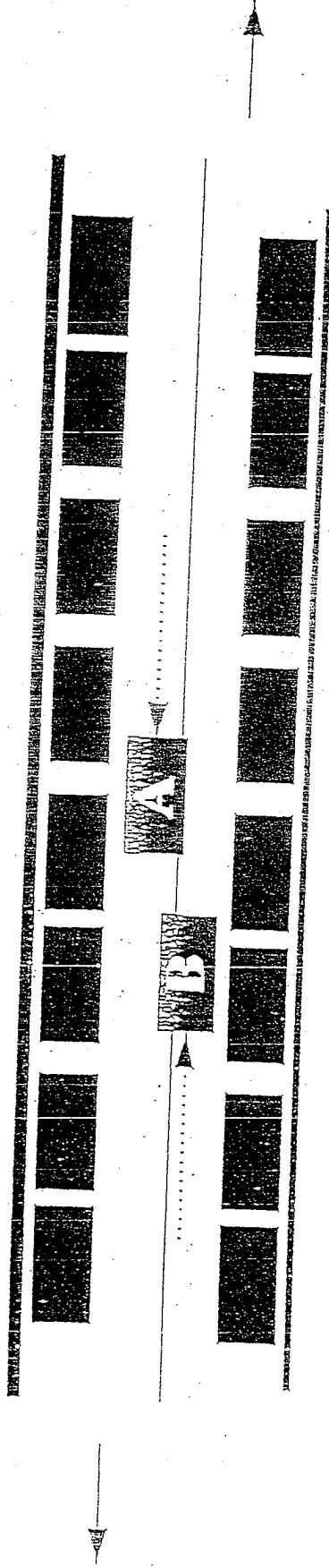

El vehículo "A" y el vehículo "B" chocan al transitar por zona de ancho reducido.

Responsabilidad:

"A": 50%

"B": 50%

# Diagrama III-5

paseo

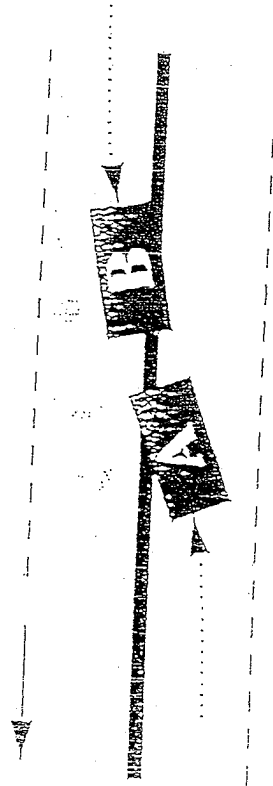

paseo

El vehículo "A" y el vehículo "B" cruzan ambos línea de centro y chocan.

paseo

paseo

Responsabilidad:  
"A": 50%  
"B": 50%

SISTEMA DE DETERMINACIÓN INICIAL DE  
RESPONSABILIDAD DEL SEGURO DE RESPONSABILIDAD  
OBLIGATORIO PARA VEHÍCULOS DE MOTOR

Sección IV

Los vehículos de motor "A" y "B" sufren accidente de tránsito en  
intersección controlada o no por señales de tránsito.



# Diagrama IV-1

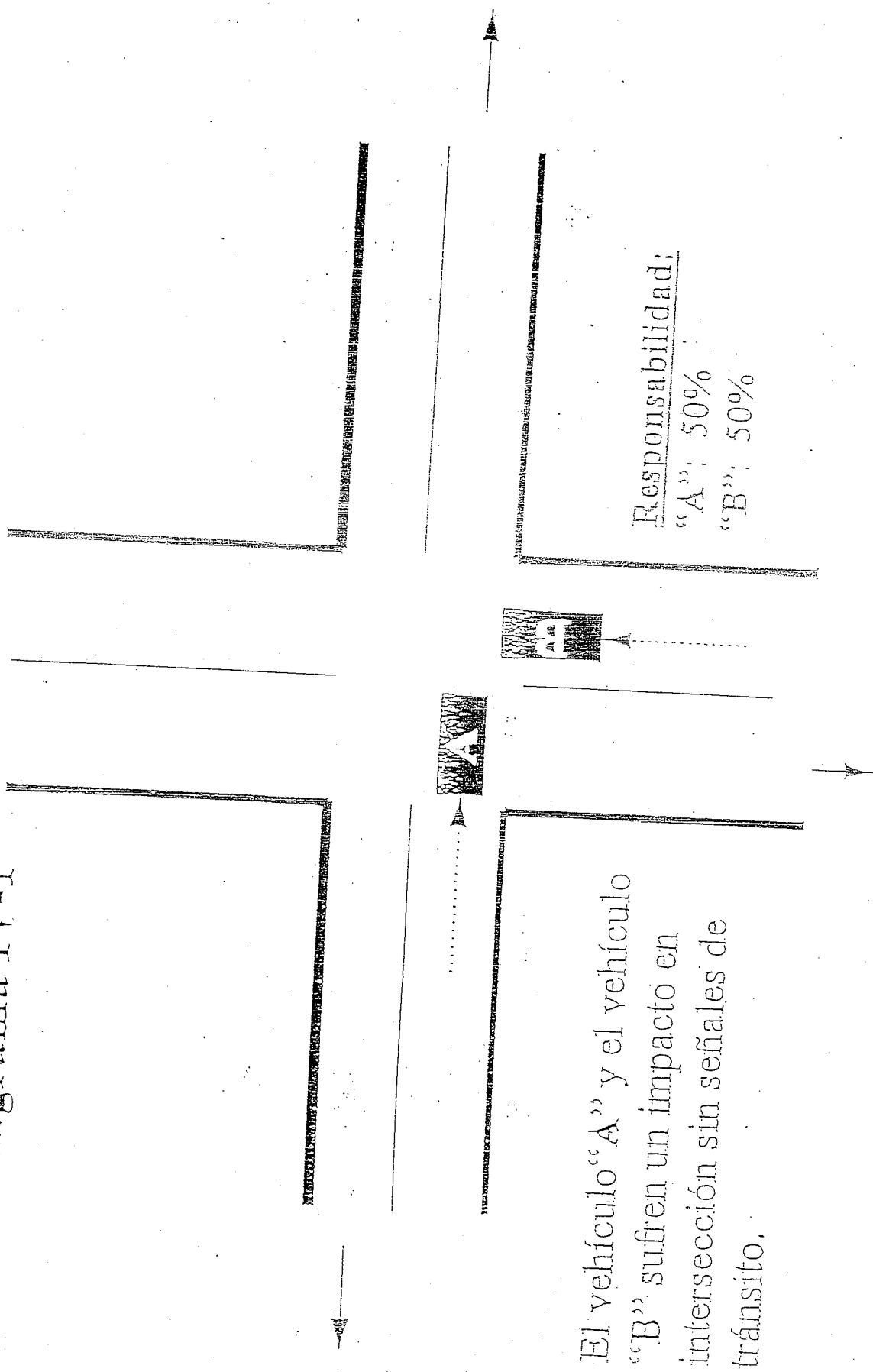

El vehículo "A" y el vehículo "B" sufren un impacto en intersección sin señales de tránsito.

Responsabilidad:  
"A": 50%  
"B": 50%

Diagrama IV-2

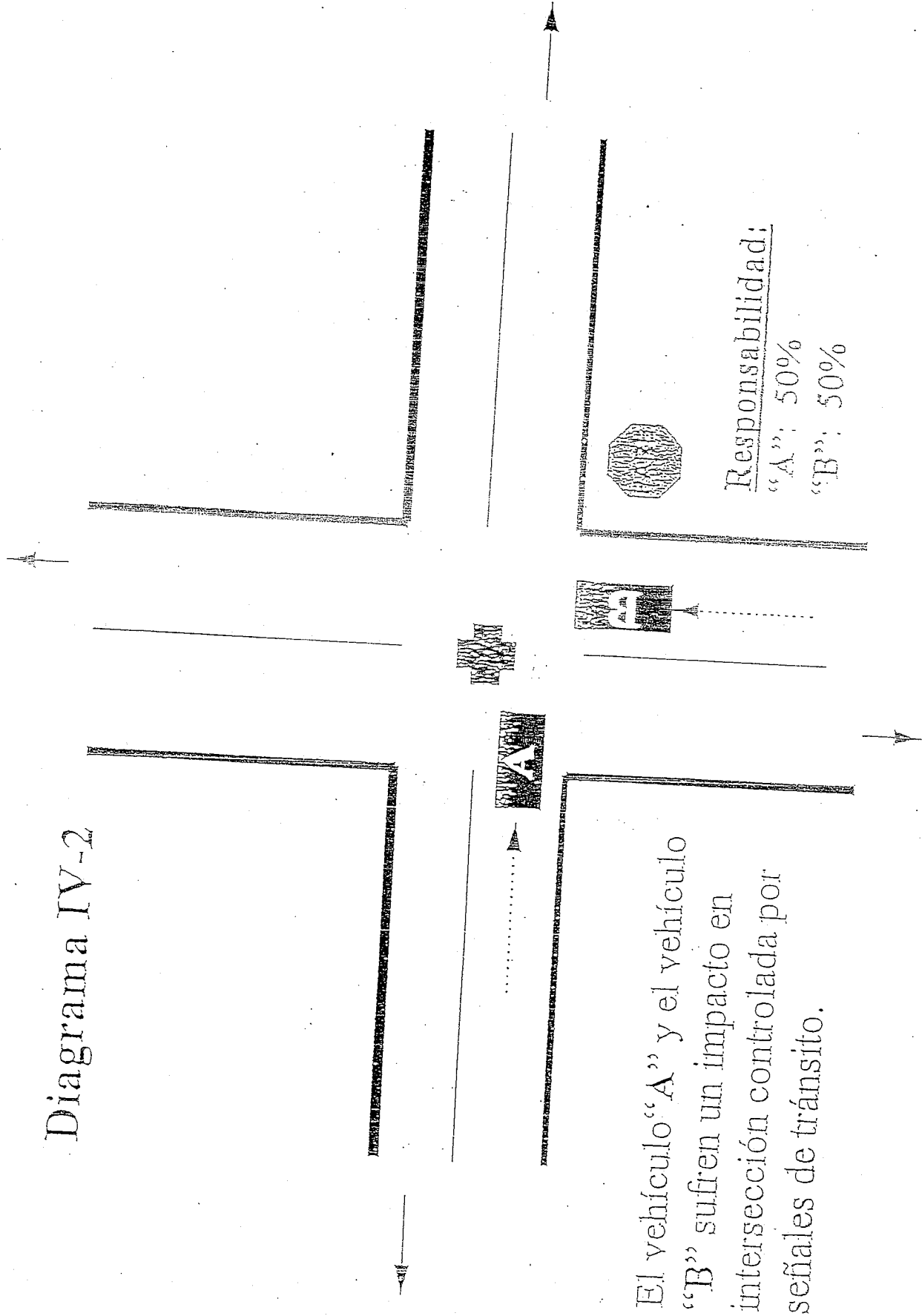

El vehículo "A" y el vehículo "B" sufren un impacto en intersección controlada por señales de tránsito.

Responsabilidad:  
"A": 50%  
"B": 50%

# Diagrama IV-3

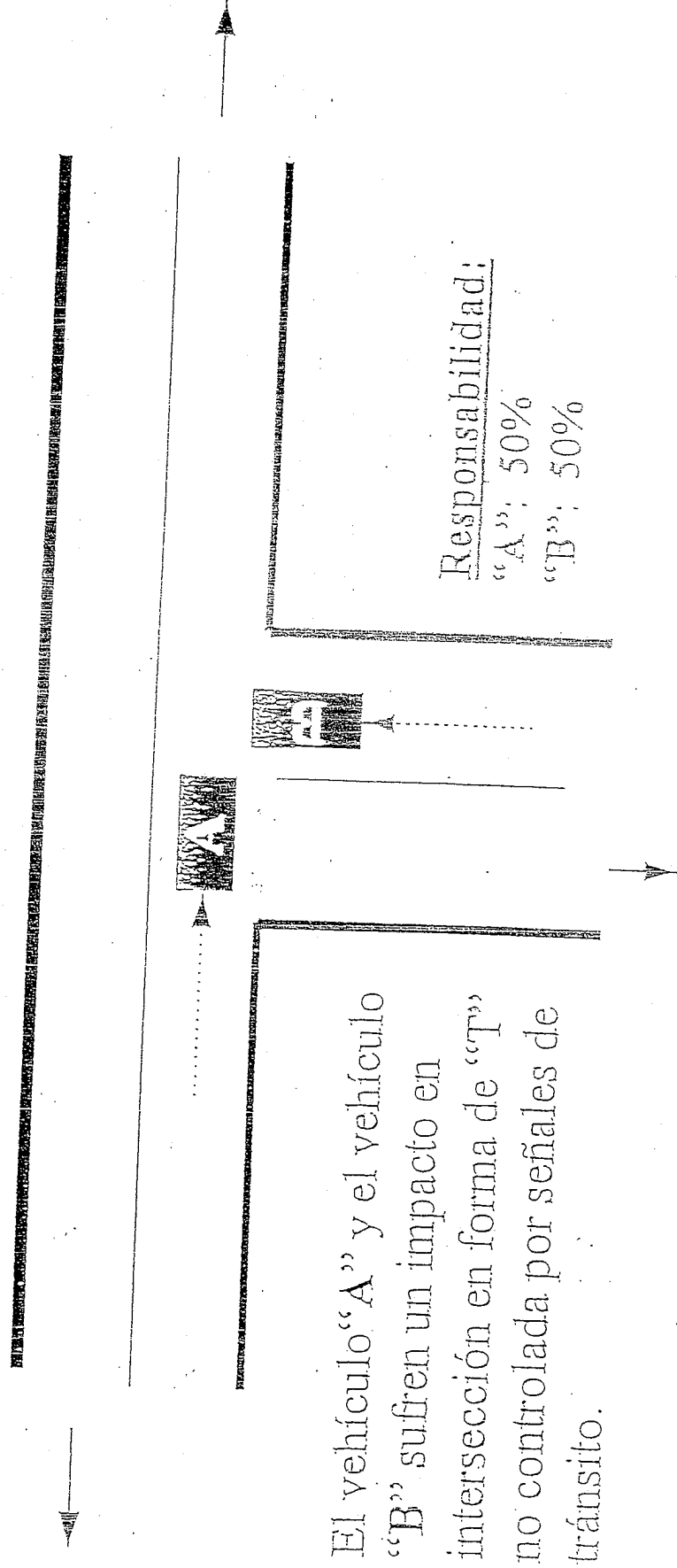



## Diagrama IV-5

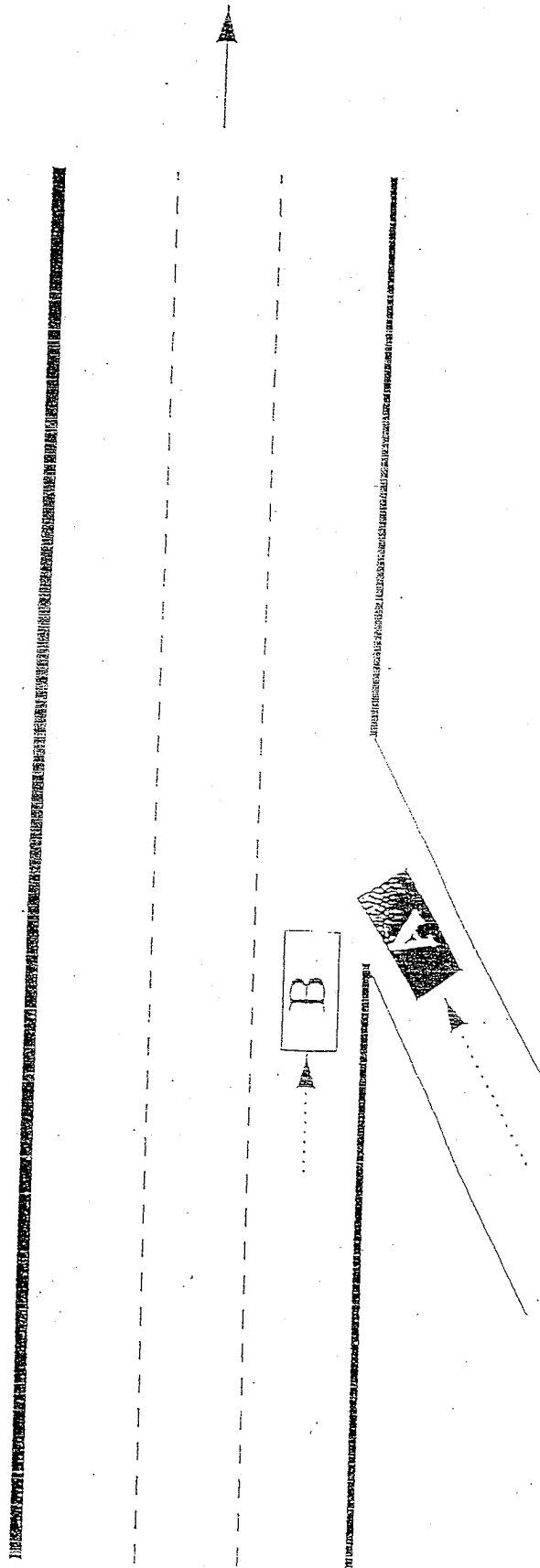

El vehículo "B", que transita por su carril, impacta a, o es impactado por, el vehículo "A" que transita por una salida de autopista de peaje, o vía pública.

### Responsabilidad:

"A"; 100%

"B"; 0%

SISTEMA DE DETERMINACIÓN INICIAL DE  
RESPONSABILIDAD DEL SEGURO DE RESPONSABILIDAD  
OBLIGATORIO PARA VEHÍCULOS DE MOTOR

Sección V

Los vehículos de motor "A" y "B" sufren accidente de tránsito:

- en área de estacionamiento, o
- a la salida de áreas de estacionamiento o caminos privados, o
- cuando uno de los vehículos está estacionado en vía pública.

# Diagrama V-1

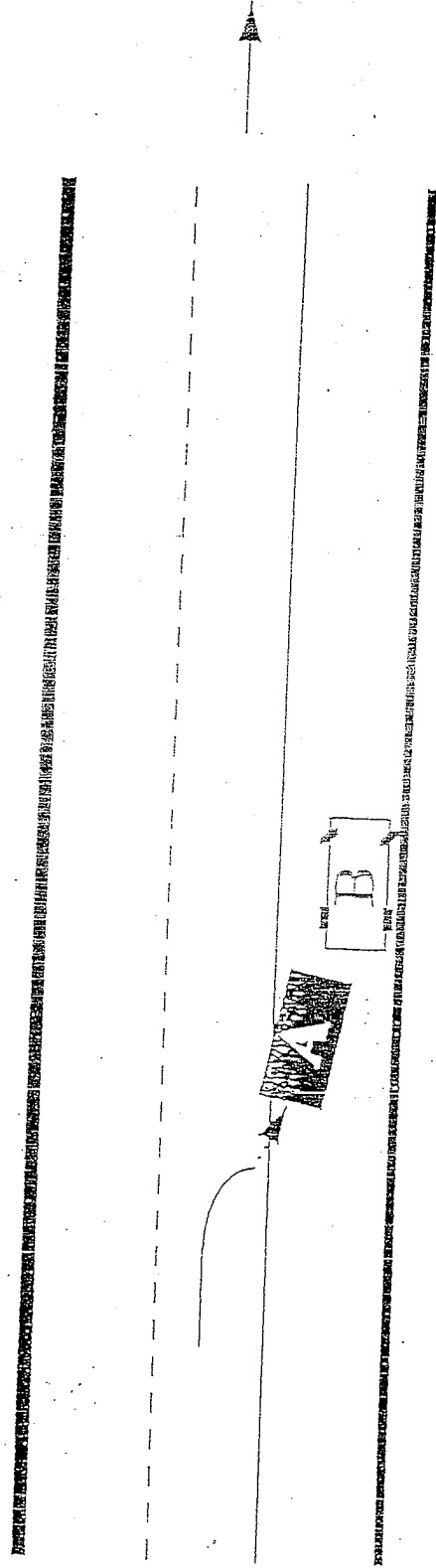

El vehículo "B" está estacionado en  
vía pública y el vehículo "A" lo  
impacta.

Responsabilidad:  
"A": 100%  
"B": 0%

Diagrama V-2

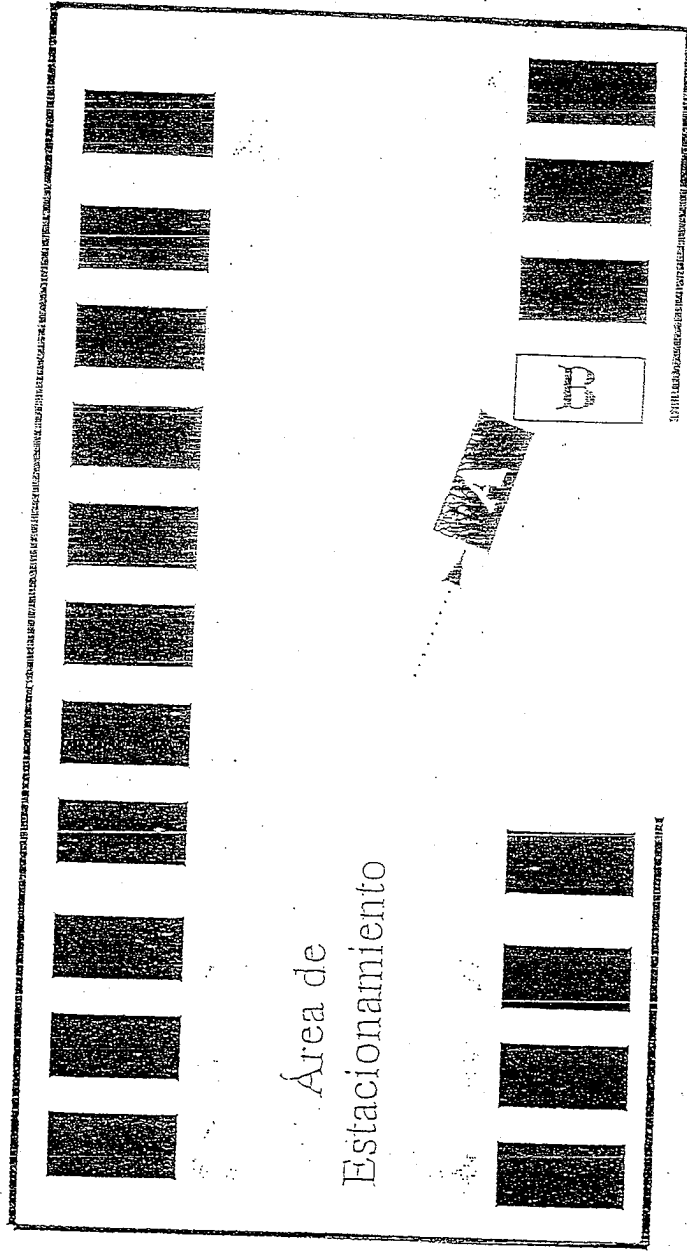

El vehículo "B" está estacionado en  
área de estacionamiento y el  
vehículo "A" lo impacta.

Responsabilidad:

"A": 100%

"B": 0%



# Diagrama V-3

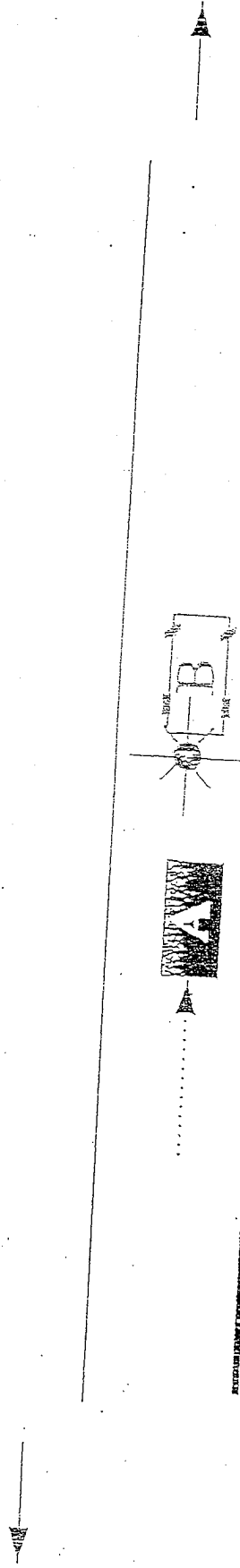

El vehículo "B" está estacionado en vía de rodaje utilizando señales o avisos de precaución y es impactado por el vehículo "A".

Responsabilidad:  
"A": 100%  
"B": 0%

# Diagrama V-4

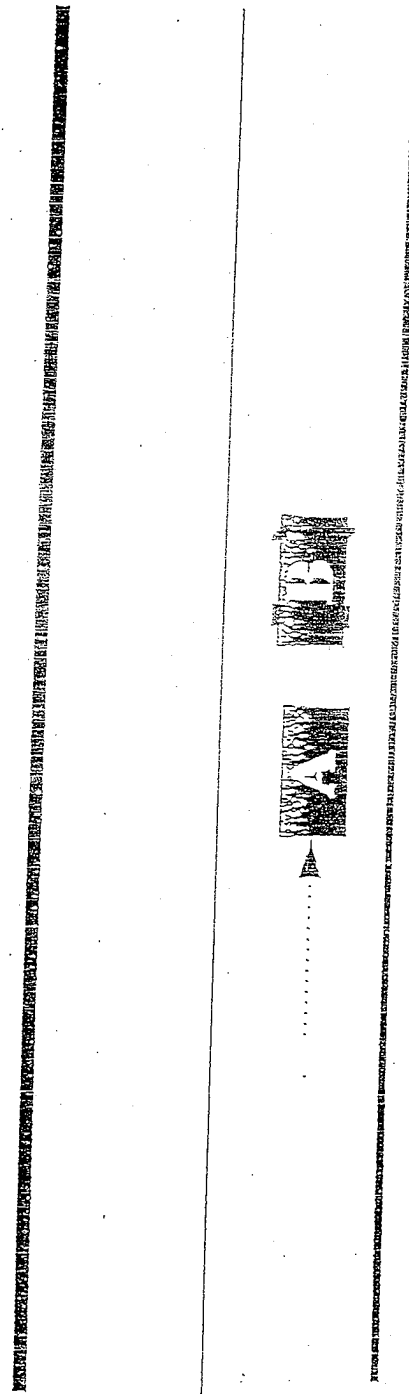

El vehículo "B" está estacionado en vía pública sin señales o avisos de precaución y es impactado por el vehículo "A".

Responsabilidad:  
"A"; 50%  
"B"; 50%

Diagrama V-5

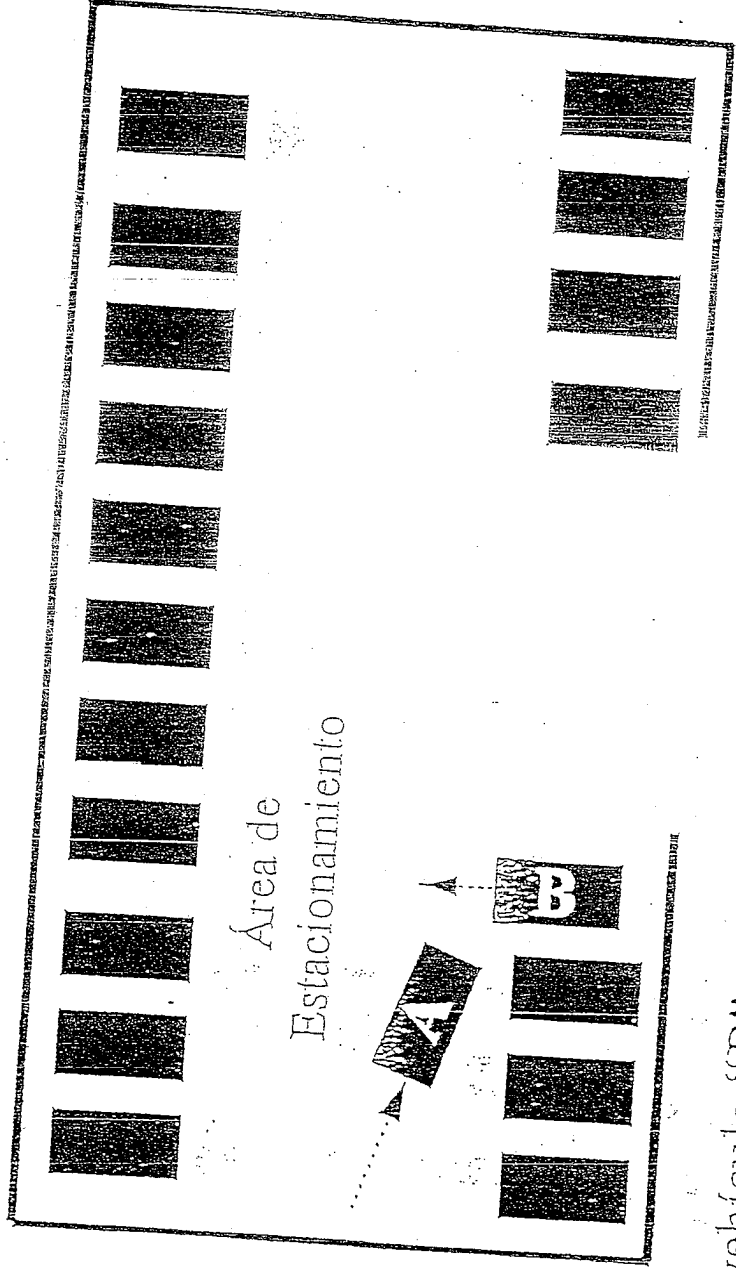

El vehículo "B" va saliendo de un espacio de estacionamiento e impacta a, o es impactado por, el vehículo "A" que también está en movimiento.

Responsabilidad:  
"A": 50%  
"B": 50%

Diagrama V-6

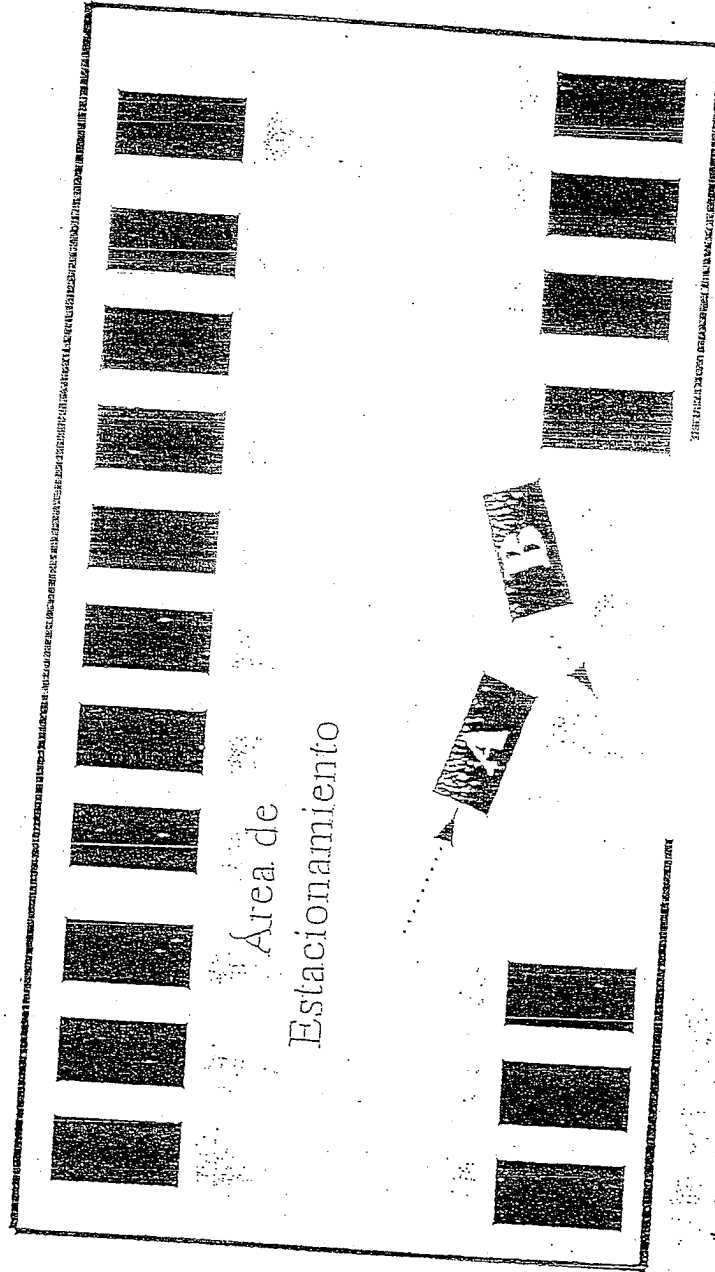

El vehículo "A" y el vehículo "B" sufren un impacto mientras transitan en un área de estacionamiento.

Responsabilidad:

"A": 50%

"B": 50%

# Diagrama Y-7

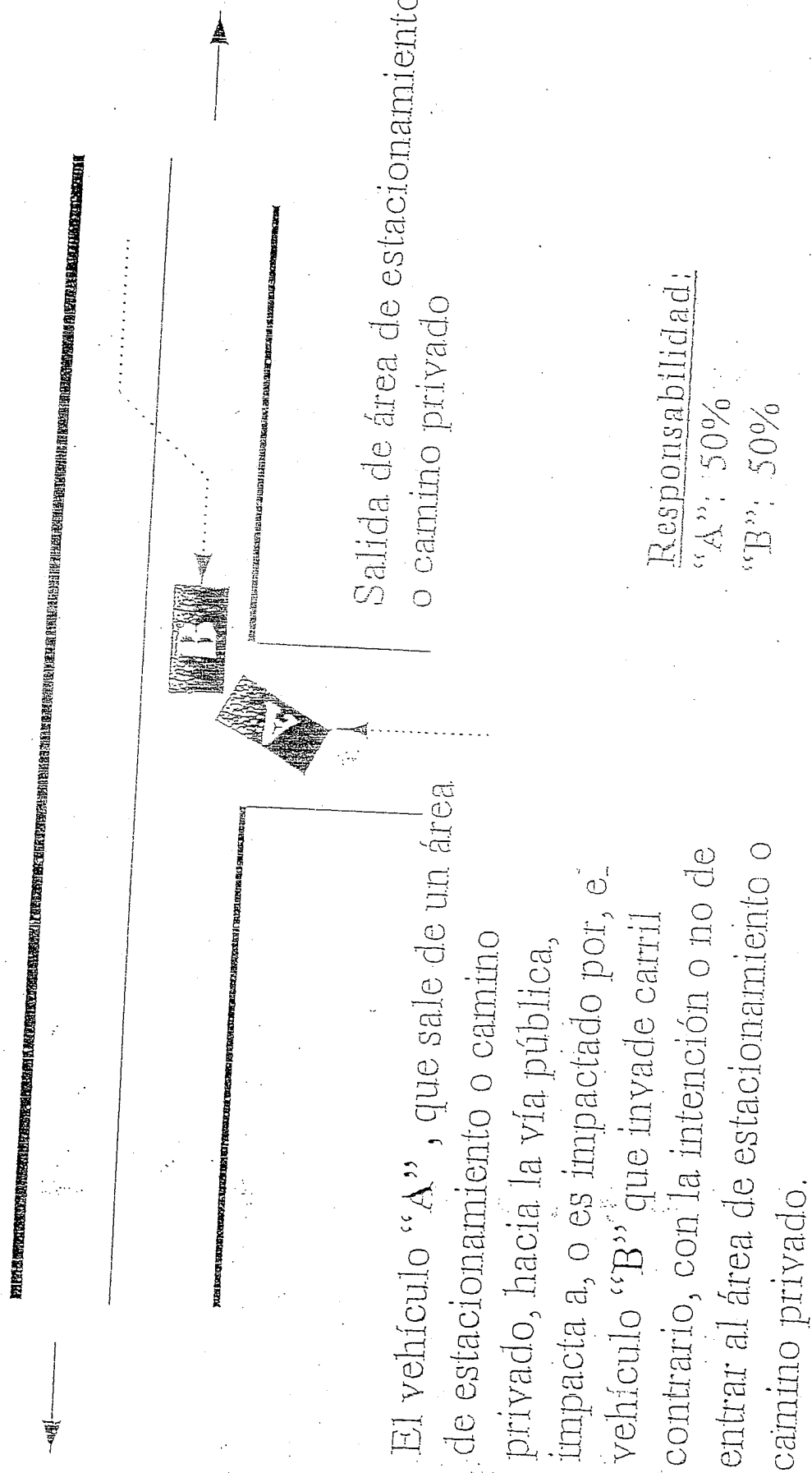

# Diagrama V-8

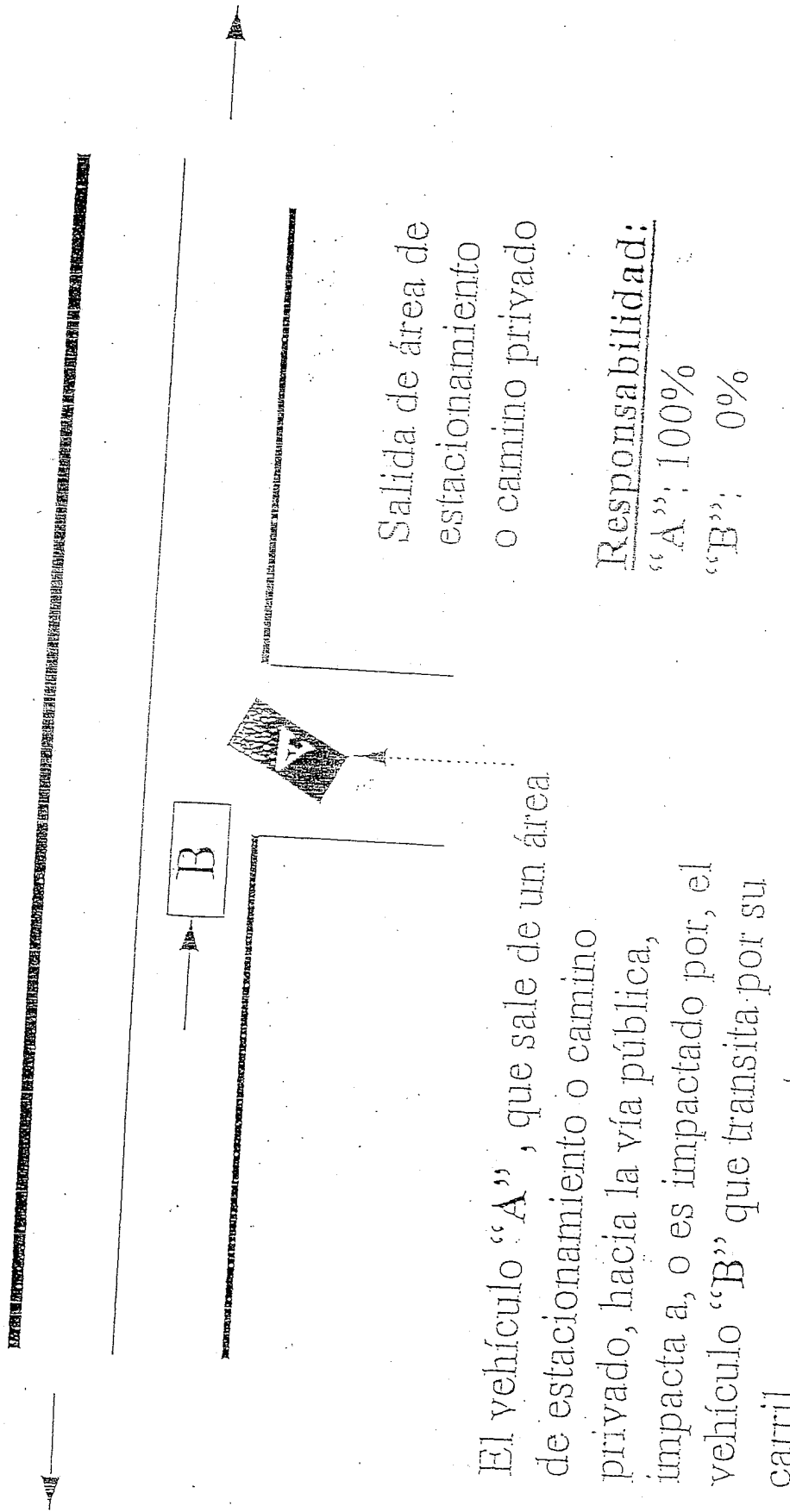

SISTEMA DE DETERMINACIÓN INICIAL DE  
RESPONSABILIDAD DEL SEGURO DE RESPONSABILIDAD  
OBLIGATORIO PARA VEHÍCULOS DE MOTOR

Sección VI

- Los vehículos de motor "A" y "B" sufren una colisión:
- cuando el vehículo "A" hace un viraje en "U" e impacta o es impactado por el vehículo "B"
  - cuando abren una puerta del vehículo "A" y ésta es impactada o impacta al vehículo "B"

# Diagrama VI-1

paseo

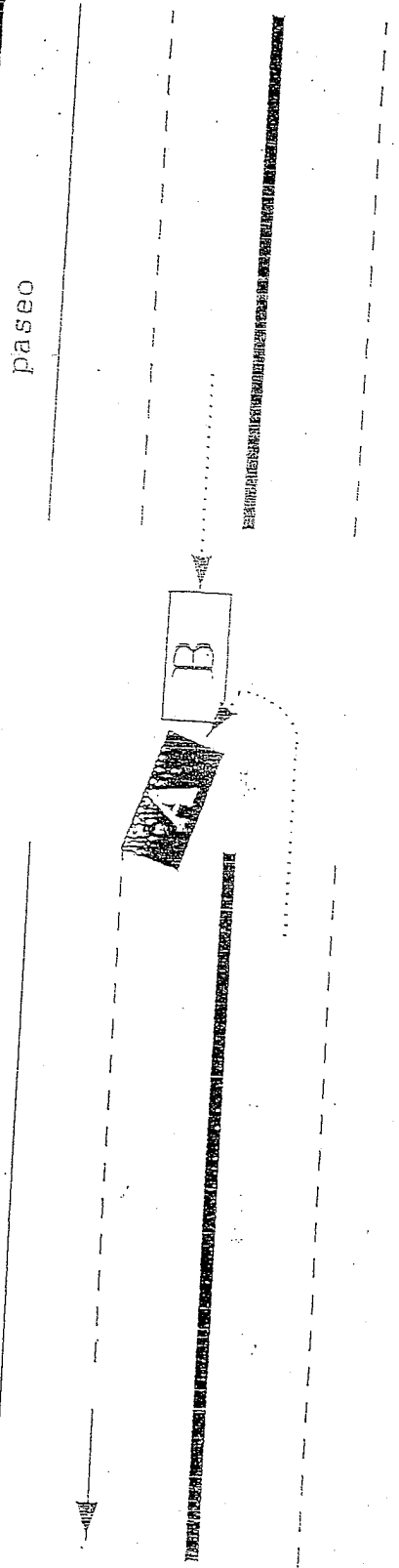

paseo

El vehículo "A" vira en "U" y es impactado por el vehículo "B".

Responsabilidad:  
"A": 100%  
"B": 0%



# Diagrama VI-2

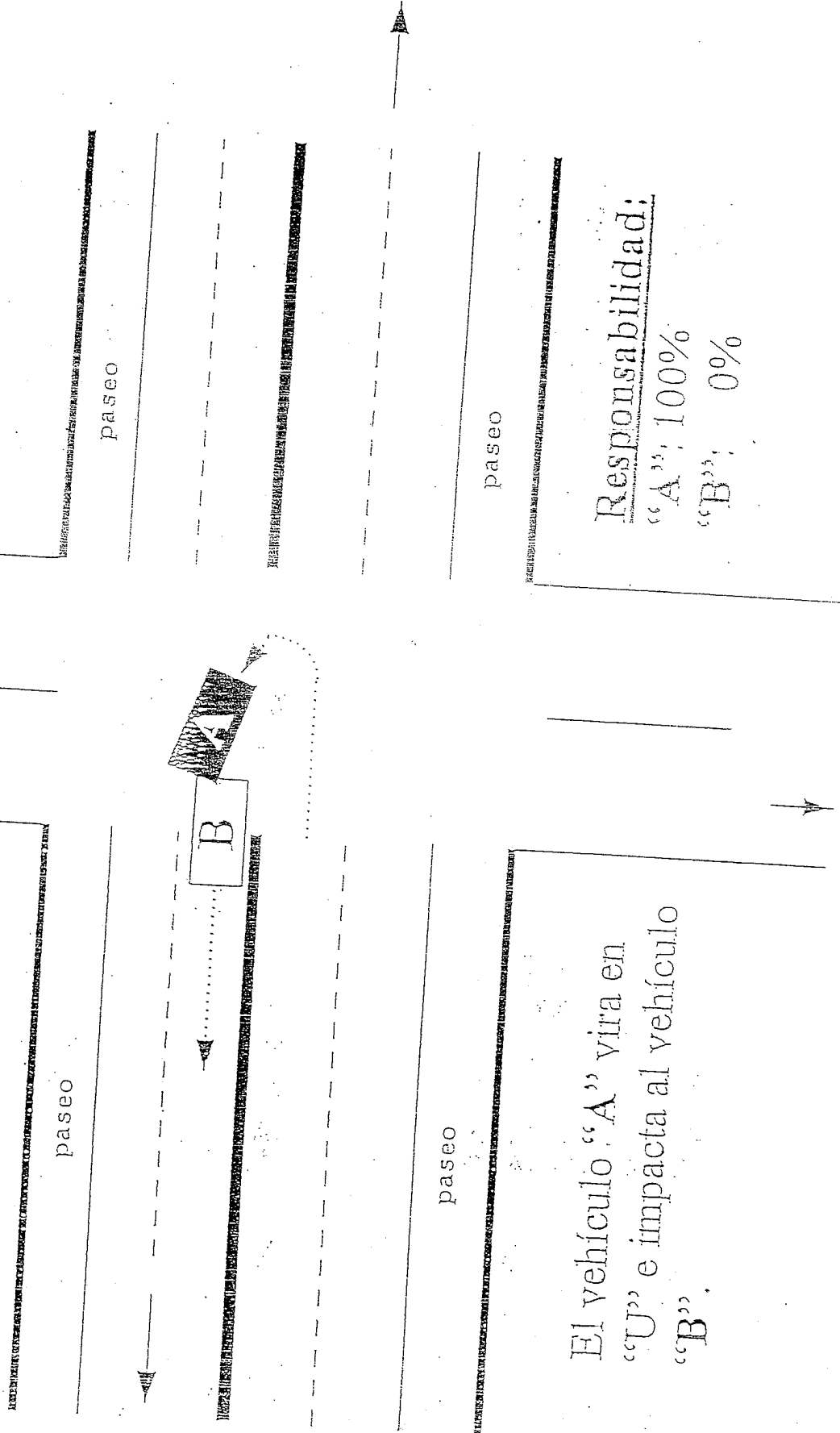

El vehículo "A" vira en "U" e impacta al vehículo "B".

Responsabilidad:  
"A": 100%  
"B": 0%

# Diagrama VI-3

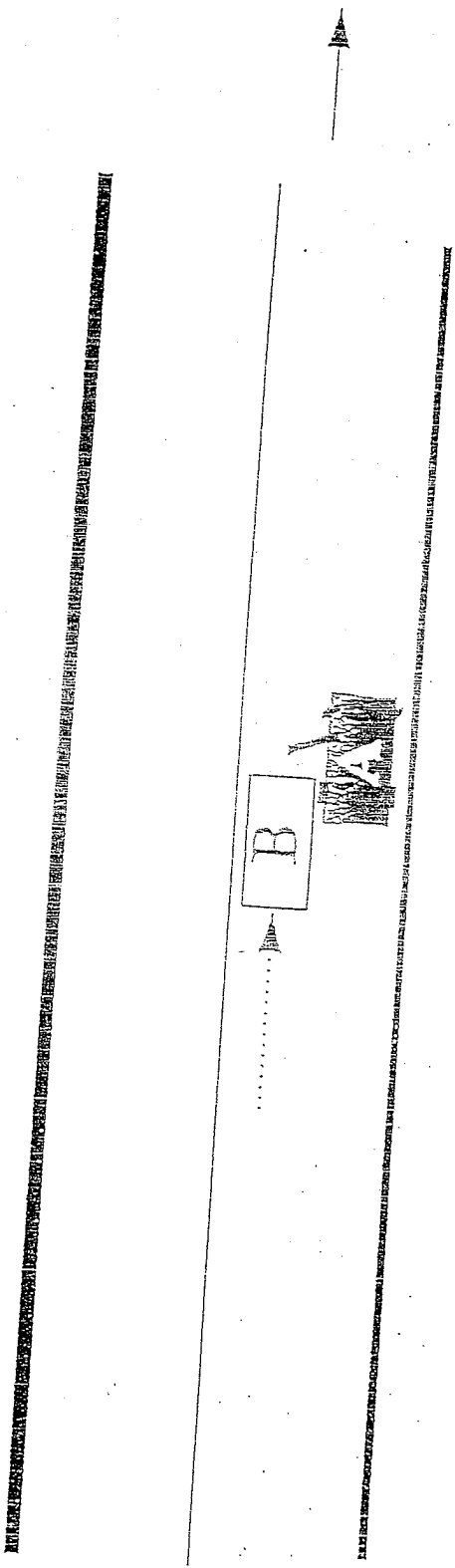

El vehículo "B" impacta a, o es impactado por, el vehículo "A" cuando se abre la puerta del vehículo "A".

Responsabilidad:  
"A"; 100%  
"B"; 0%

# Diagrama VI-4

paseo

paseo

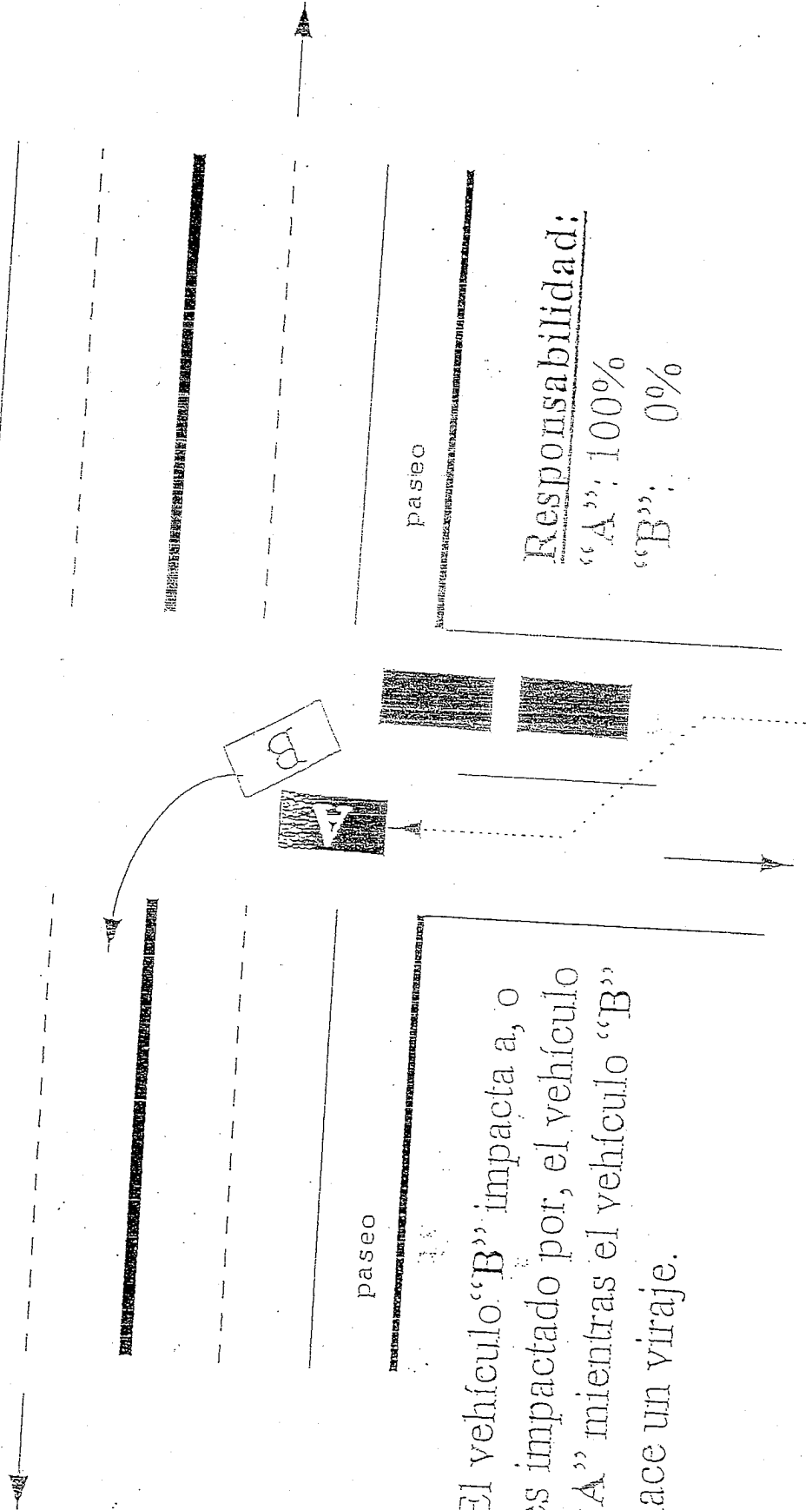

El vehículo "B" impacta a, o es impactado por, el vehículo "A" mientras el vehículo "B" hace un viraje.

# Diagrama VI-5

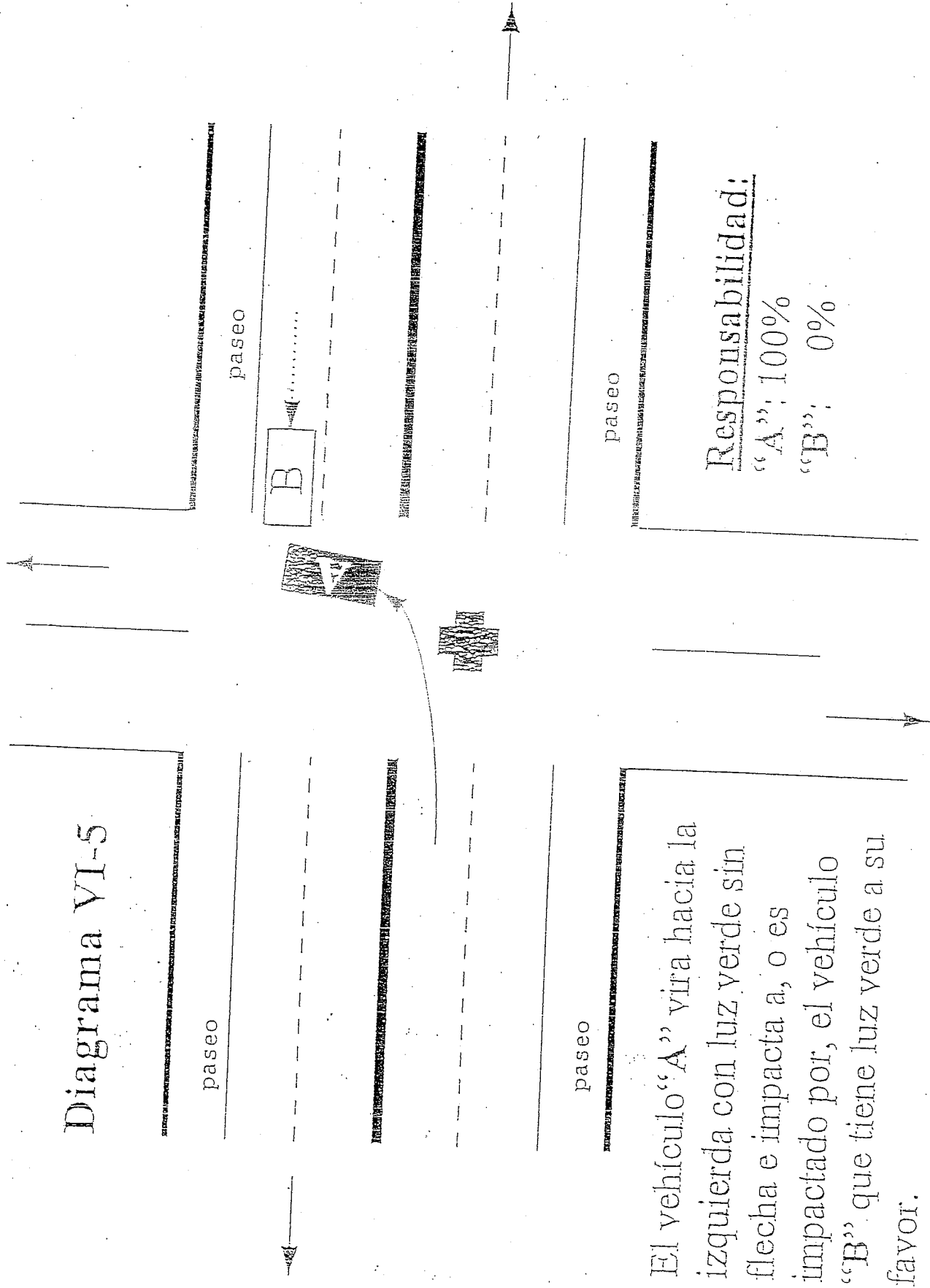

# Diagrama VI-6

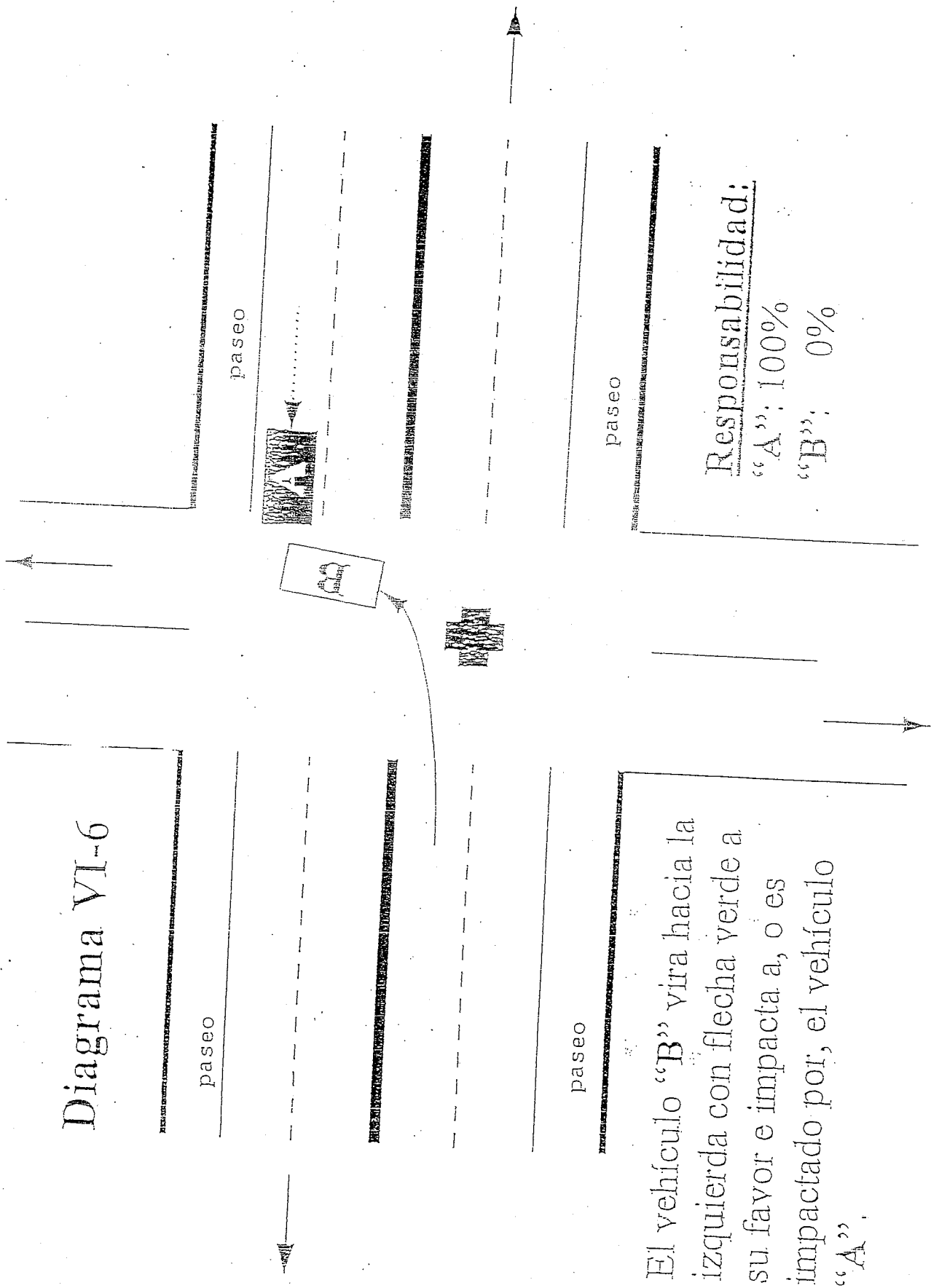

SISTEMA DE DETERMINACIÓN INICIAL DE  
RESPONSABILIDAD DEL SEGURO DE RESPONSABILIDAD  
OBLIGATORIO PARA VEHÍCULOS DE MOTOR

Sección VII

Otros tipos de accidentes de tránsito

Diagrama VII-1

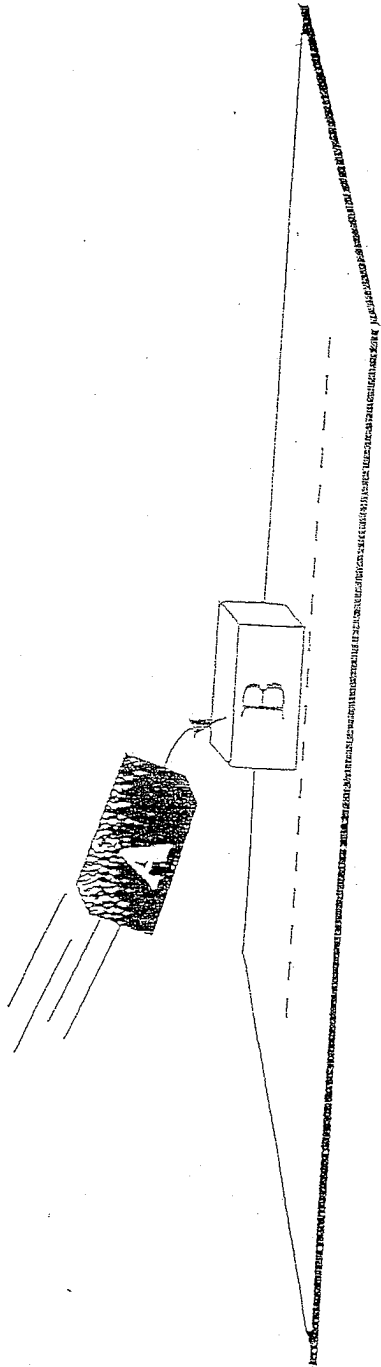

El vehículo "A" cae sobre el  
vehículo "B".

Responsabilidad:

"A": 100%

"B": 0%

# Diagrama VII-2

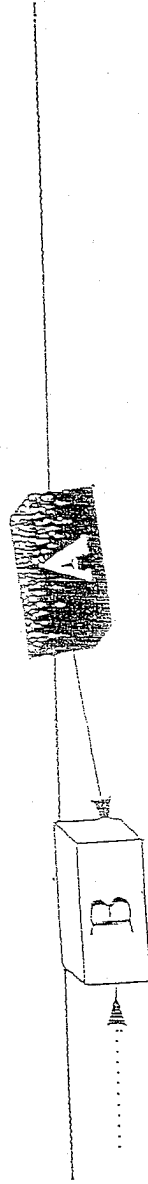

El vehículo "A" "bota cambio", se mueve e impacta al vehículo "B".

Responsabilidad:  
"A"; 100%  
"B"; 0%



Diagrama VIII-3

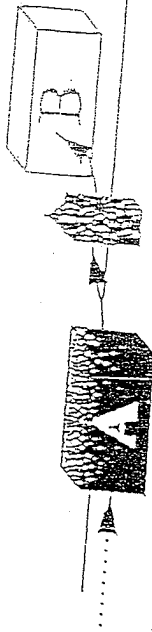

El vehículo "A" "impacta  
objeto fijo y este objeto, a su  
vez, impacta al vehículo "B".

Responsabilidad:  
"A": 100%  
"B": 0%

# Diagrama VII-4

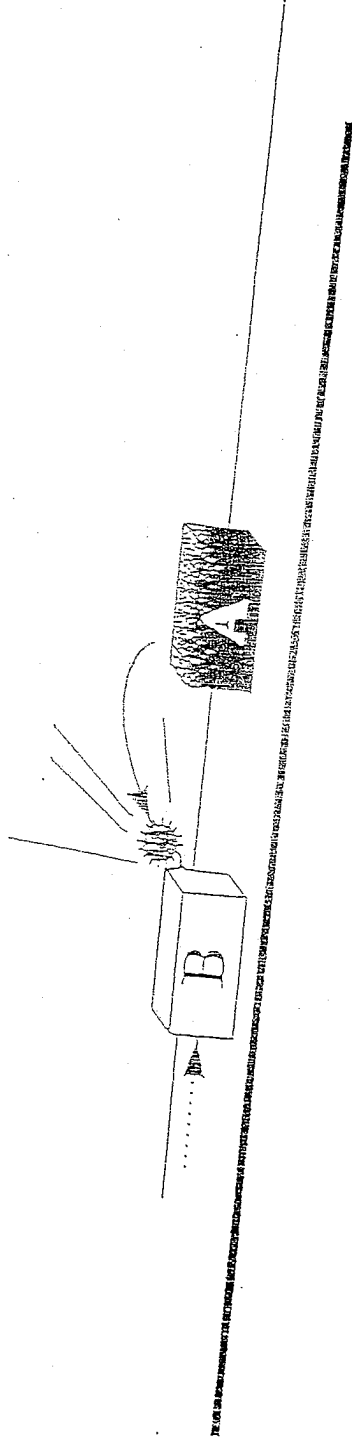

Un objeto se desprende del  
vehículo "A" e impacta al  
vehículo "B"  
(ejemplo: carga, neumático).

Responsabilidad:  
"A": 100%  
"B": 0%