

RESUMEN ARQUEOLÓGICO DEL MUNICIPIO DE MARICAO

El territorio del Municipio de Maricao se extiende hacia el norte de las elevaciones más altas de la Cordillera Central en el oeste de Puerto Rico. Aun sin haberse aún reconocido el municipio con profundidad, los recursos culturales conocidos hasta el momento indican su ocupación desde tiempos precolombinos hasta el presente. Existen tres sitios precolombinos conocidos en este municipio, distinguiéndose entre ellos el sitio de **Guabá 1 (MI0100001)**, ubicado en el barrio de Maricao Afuera y tentativamente asociado con el período Agroalfarero III (Taíno), componiéndose de un batey formado por dos hileras de piedra, además de encontrarse allí materiales de concha, cerámica y lítica, posiblemente asociados con el asentamiento del lugar. Aunque aún no se han ubicado de manera fidedigna, existen indicaciones de varios sitios precolombinos adicionales, y huelga notar la relación histórica de las “Indieras” (Alta, Baja y Fría) con los últimos vestigios poblacionales nativos en esta región. Por otro lado, la presencia de recursos históricos y/o arquitectónicos se ve reflejada por dos propiedades ya incluidas en el Registro Nacional de Lugares Históricos federal: la **Iglesia San Juan Bautista del Maricao (MI0200001)**, ubicada en el pueblo mismo y de fines del siglo 19; y el **Puente del Treinta (o de Río Prieto, MI0200002)**, construido en el 1924. A éstas propiedades históricas se añaden las haciendas cafetaleras emblemáticas de este sector de la isla: en Maricao se han inventariado más de 20 haciendas en barrios selectos del municipio, quedando aún pendiente un inventario cabal de la totalidad del municipio. Esta concentración refleja la importancia que ha tenido la industria cafetalera en este municipio desde sus inicios históricos, importancia que aún se mantiene hoy día. Todo lo anterior subraya el gran potencial que existe para con las investigaciones que puedan abordarse en Maricao, asegurando la puesta en valor de su rico acervo cultural.

Listado de Sitios Arqueológicos en el Municipio de Maricao

TAG*	Nombre del Sitio
MI0100001	Guabá 1 (Hacienda Teresa)
MI0100002	Guabá 2 (Charco La Encantada)
MI0100003	Guabá 3
MI0100004	Garrow Sites 23 & 24
MI0100005	Horno de Ladrillos (Brick kiln)
MI0100006	Hacienda Delicias
MI0100007	Hacienda Fortuna-Natalí
MI0100008	Casa de Hacienda Santa María
MI0100009	Hacienda Quebrada Bonita (Alemañy)
MI0100010	Hacienda Buena Vista (Frontera)
MI0100011	Hacienda Engracia (Pintado)
MI0100012	Hacienda Indiera (Grande)
MI0100013	Hacienda Maria Antonia (Alfonsi)
MI0100014	Hacienda Río Prieto
MI0100015	Hacienda San Lorenzo (Deseada)
MI0100016	Hacienda Delfina
MI0100017	Hacienda Esperanza-Bruja (Zapata)
MI0100018	Hacienda Felicidad
MI0100019	Hacienda Josefa (antes Adelfia)
MI0100020	Hacienda La Vega (Iberia, Guabá)
MI0100021	Hacienda (la) Luisa
MI0100022	Hacienda Redención
MI0100023	Hacienda Llanada (Frontera)

Sitios Arqueológicos de Maricao

MI0100024	Hacienda Santiago (Santiaga)
MI0100025	Hacienda Tres Hermanos
MI0200001	Iglesia San Juan Bautista del Maricao
MI0200002	Puente del Treinta (#261, Río Prieto)

* TAG es el código de recurso utilizado por la Oficina Estatal de Conservación Histórica.



MI0100001 (Guabá 1)

Bo. Maricao Afuera

Sitio precolombino Agro-alfarero III en terrenos llanos a orillas del Río Guabá, cercano a la Hacienda Teresa. El mismo se compone de un batey delimitado por 2 hileras de piedras, y un residuario con materiales de cerámica (pos. Chicoide/Taíno), concha y lítica en cantidades moderadas concentradas en áreas específicas, además de petroglifos – amenazada por erosión severa.



MI0100008 (Hacienda Santa María, Natali)

Bo. Indiera Alta

Hacienda cafetalera c1880, los remanentes consisten de una casa de hacienda y otras estructuras en una finca activa de café. La casa, que se dice ser de c1890, es una estructura sumamente atractiva y valiosa en términos arquitectónicos: es de una sola planta de madera del país techada con zinc a 4 aguas y mide 70' largo x 30' fondo x 20' altura, con un gran balcón de hormigón o mampostería con baranda de planteros que se proyecta unos 6' hacia el batey y, al cual sube una sencilla escalera. La misma queda apartada del complejo cafetalero, uno de los más productivos del siglo 19 y primera mitad del siglo 20, completando el conjunto un garaje de madera y zinc y una casita habitada.

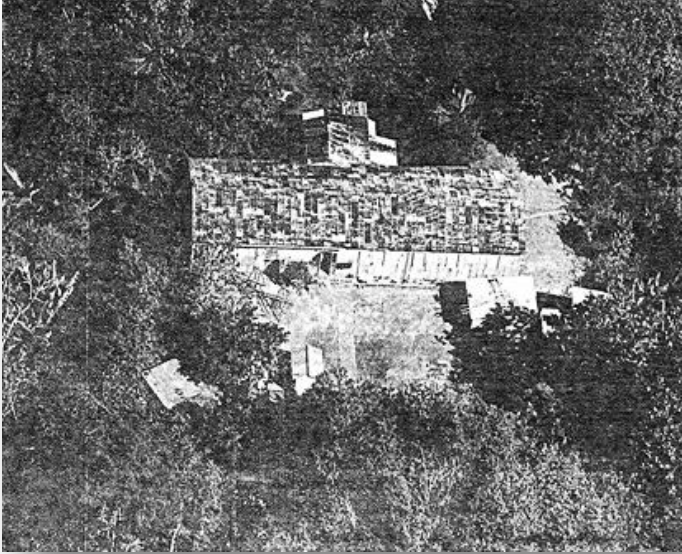

MI0100010 (Hacienda Buena Vista, Frontera)

Bo. Indiera Alta

Hacienda cafetalera (c1870) inactiva con maquinaria y estructuras antiguas conservadas, en finca cafetalera activa; remanentes consisten de la casa grande (c1889) de madera forrada con zinc con cuarto de máquinas (y maquinaria), garaje, 2 glaciles y 2 pequeños almacenes (uno con maquinaria y artefactos, otro fue antigua cantina/tienda de despacho para peones); se observan además cimientos de mampostería más antiguos y se menciona un antiguo horno de cal, hoy desaparecido. Esta hacienda, bastante accesible desde la carretera panorámica (PR-128), conserva un típico establecimiento cafetalero combinado de tamaño mediano del s19, con pocas alteraciones y maquinaria antigua instalada, todo en buenas condiciones.

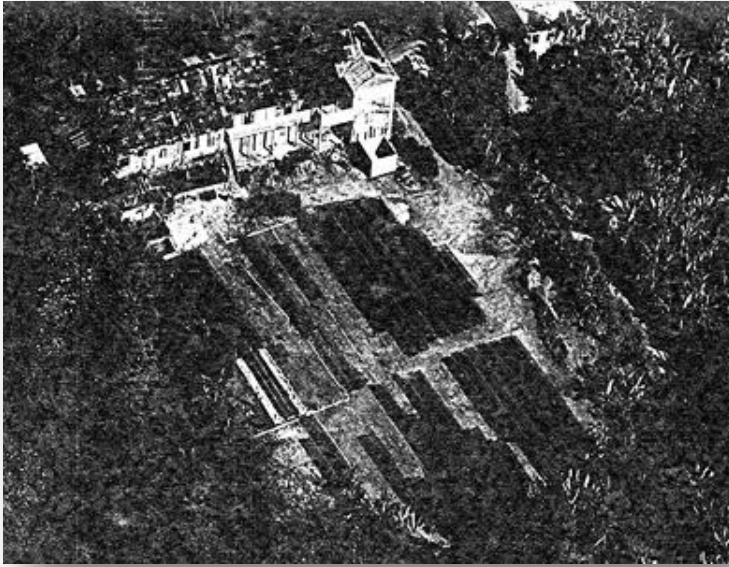

MI0100012 (Hacienda Indiera)

Bo. Indiera Alta

Hacienda cafetalera (c1868) inactiva en parcela propiedad de la Administración de Desarrollo Rural. La estructura que queda en pie es el establecimiento cafetalero más imponente de la región y posiblemente en la isla; la hacienda propia fue una de las más grandes de la isla, y fue sede de una de nuestras más importantes empresas agrícolas, la Sociedad Bartolomei Molini & Cía., dueña de varias haciendas y establecimientos de café en la región a fines del siglo 19.

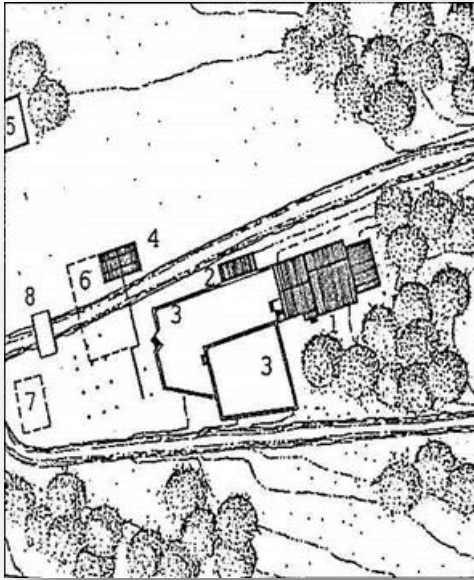

MI0100014
**(Hacienda Maria Antonia,
Alfonsi)**

Bo. Indiera Alta

Hacienda cafetalera pre-1879 inactiva con establecimientos y maquinaria en finca de café abandonada. En su mayor extensión los terrenos de la hacienda cubrieron aproximadamente unas 350 cuerdas entre Maricao y Lares. El conjunto estructural presenta glaciés construidos en terrazas definidas por muros de piedra acorde con la topografía, existiendo un puente entre dependencias de la propia casa.

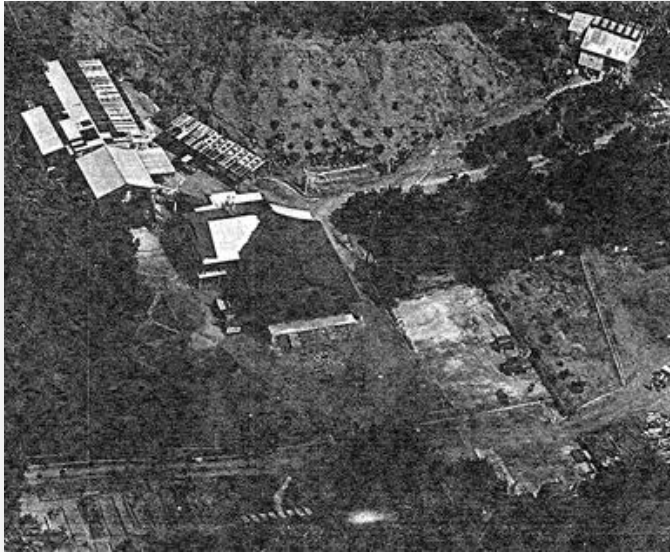

MI0100016 (Hacienda Delfina)

Bo. Indiera Fría

Hacienda cafetalera c1855 activa, con estructuras y máquinas antiguas y modernas. Esta hacienda es una de las más antiguas de la región, y desde su fundación hasta la actualidad ha sido, ininterrumpidamente, una de las más grandes e importantes de todo Puerto Rico. Asociada con la importante casa de G. Llinás y Cía. además de la familia Amill, su historia refleja el desarrollo cafetalero de las Indieras, y la culminación y decadencia de la industria cafetalera.

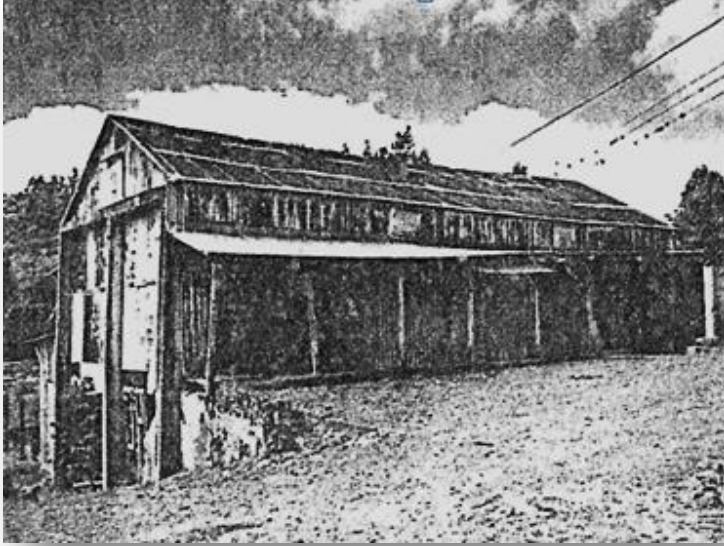

MI0100023
(Hacienda Llanada)

Bo. Indiera Alta

Hacienda cafetalera (c1887) inactiva con casa grande, otras estructuras y maquinaria de vapor. Esta hacienda fue singular por su crecimiento tardío (1920-1950) y el conjunto estructural presenta distintas épocas con sus maquinarias y artefactos, y como tal representa una de las fuentes más importantes de información arqueológica e histórica sobre el desarrollo del café desde c1870 hasta el presente.



MI0100025 (Hacienda Tres Hermanos)

Bo. Indiera Baja

Ruinas de hacienda cafetalera pre-1870, ubicadas en una hacienda moderna activa. Incluyendo la casa grande, almacenes y otras estructuras, su historial presenta el hecho singular de haberse ubicado en sus terrenos un cuartel de la guardia civil c1890. Inicialmente asociada con la familia Lluch, llegó posteriormente a ser propiedad de las importantes sociedades cafetaleras y comerciales de Lluch & Amill, y Bartolomei Molini & Cía.