

RESUMEN ARQUEOLÓGICO DEL MUNICIPIO DE AIBONITO

El municipio de Aibonito está localizado en la zona montañosa interior, dentro de lo que se denomina la Cordillera Central, que corresponde a la región conocida como Sierra de Cayey. Limita al norte con Barranquitas, por el este con Cidra y Cayey, por el sur con Salinas y Coamo y por el oeste con Coamo. Aibonito está dividido en ocho barrios (Algarrobo, Asomante, Caonillas, Cuyón, Llanos, Pasto, Plata y Robles) y Aibonito Pueblo, centro administrativo y principal barrio del municipio.

Para propósitos de investigaciones históricas las siguientes fechas son importantes:

Aibonito se funda oficialmente el 13 de marzo de 1824 aunque su desarrollo como hato ganadero y vecindario se remonta más de 100 años antes de esa fecha. El origen de su nombre parece derivarse del nombre indígena del río Cuyón, al cual llamaban Atibonico o al de una montaña que denominaban Aybonito. Una de las diversas teorías sobre el origen del nombre sugiere que este nombre sufrió varios cambios a través de los años pasando por Jatibonico, Aybonito, La Aybonito, Laybonito y finalmente Aibonito. Al momento de su fundación, Aibonito constituye una comunidad de estancieros cuyo medio de vida gira en torno a la producción de plátanos, maíz, ñames y otros frutos menores y en menor medida, ganado. La primera Iglesia católica se comienza a construir en el 1825 y aparece en un documento como “terminada en 1830”. Esta primera iglesia se encontraba dentro del perímetro actual de la plaza pública. Años más tarde fue sustituida por la iglesia actual que se comenzó a construir en 1887. La casa del Rey (alcaldía) se construye en 1828, igualmente la casa de cura párroco. Un año más tarde se construye el cementerio y se comienza la obra de la carnicería. En la Guerra Hispanoamericana, Aibonito es escenario de una de las últimas batallas entre las tropas invasoras y el ejército español, la conocida Batalla del Asomante que comenzó el 12 de agosto de 1898. El Pueblo de Aibonito fue ocupado por los americanos el 24 de septiembre del mismo año.

Entre los años 1938 y 2015 se reportaron siete sitios arqueológicos precolombinos en el municipio de Aibonito. De estos, dos son bateyes o restos de estos en distintos grados de integridad. Uno de

los sitios se trata de un abrigo rocoso con petroglifos. Dos de estos sitios prehispánicos, denominados Aibonito 3 (AI-3) y Algarrobo, constituye lo que se denomina como un yacimiento “multicomponente”, ya que además contienen restos o ruinas de haciendas de siglo XIX. El periodo de habitación humana de estos sitios es Agro-Alfarero III (1200 d.C. – 1500 d.C.). Estos siete yacimientos representan una escasa cantidad de sitios arqueológicos reportados en comparación con otros municipios aledaños como Coamo y Salinas. Esto se debe a que se trata de una zona montañosa y con una economía agrícola, por lo que ha experimentado un menor impacto de proyectos de desarrollo que requieran estudios arqueológicos como parte de la intervención. Es importante señalar que la baja cantidad de sitios reportados puede crear una falsa impresión de escasez de sitios arqueológicos, cuando en realidad es todo lo contrario. El municipio de Aibonito tiene un alto potencial de albergar sitios de importancia arqueológica que aún no han sido descubiertos. Por otro lado, este municipio, fundado hace casi 200 años (1824) y establecido como vecindario varios años antes, conserva una gran riqueza de recursos y lugares históricos mayormente relacionados a su pasado como importante centro comercial ya que su casco urbano es atravesado por la Carretera Central. Esparcidas por toda su jurisdicción abundan las haciendas de café en distintos grados de preservación o deterioro. Desde verdaderas ruinas donde solo queda la maquinaria abandonada a la intemperie, hasta haciendas y casas de campo de más de cien años que han sido completamente restauradas. Otros recursos históricos que deben ser preservados y protegidos lo constituyen varios elementos de la infraestructura municipal pública, tales como puentes, casillas de peones camineros, carreteras históricas, sistemas de drenajes y atarjeas. Dos ejemplos de estos últimos los podemos ver en el Puente de Quebrada Honda (1892) entre los barrios Robles y Plata, y la antigua residencia de don Federico Degetau (c.1900) hoy convertida en museo de la historia de Aibonito.



Sitios Arqueológicos de Aibonito

Listado de Sitios Arqueológicos en el Municipio de Aibonito

TAG*	Nombre del Sitio
AI0100001	Las Abejas (antes Asomante)
AI0100002	AI-2 / Aibonito 2
AI0100003	AI-3 / Aibonito 3
AI0100004	Vega del Seboruco
AI0100005	Los Burgos
AI0100006	Yacimiento Algarrobo
AI0100007	Batey del Barrio Llanos
AI0200001	Iglesia San Jose
AI0200002	Antigua Ferreteria Mendoza (c.1900)
AI0200003	Residencia Suarez de Bruno - 1918
AI0200004	Residencia Martínez-Berrios (c.1910)
AI0200005	Antiguo Teatro Encantos (c.1930)
AI0200006	Antigua Farmacia Moscoso (1910)
AI0200007	Edificio Gil Ramón González - 1909
AI0200008	Residencia y Comercio de 1913
AI0200009	Antiguo Colmado
AI0200010	Edificio Aibonito Trading (1916)
AI0200011	Edificio Comercial (1916)
AI0200012	Antigua residencia don Leopoldo Mercado (c.1900)
AI0200013	Villa Julita (1915) / Casa Ulrich
AI0200014	Casa Museo Federico Degetau / Quinta Rosacruz
AI0200015	Casilla de Caminero #1
AI0200016	Casilla de Caminero #2
AI0200017	Casilla de Caminero #3

* TAG es el código de recurso utilizado por la Oficina Estatal de Conservación Histórica.

Sitios Arqueológicos de Aibonito

TAG*	Nombre del Sitio
AI0200018	Casilla de Caminero #4
AI0200019	Puente de Quebrada Honda / Puente # 176
AI0200020	La Piedra Degetau

* TAG es el código de recurso utilizado por la Oficina Estatal de Conservación Histórica.

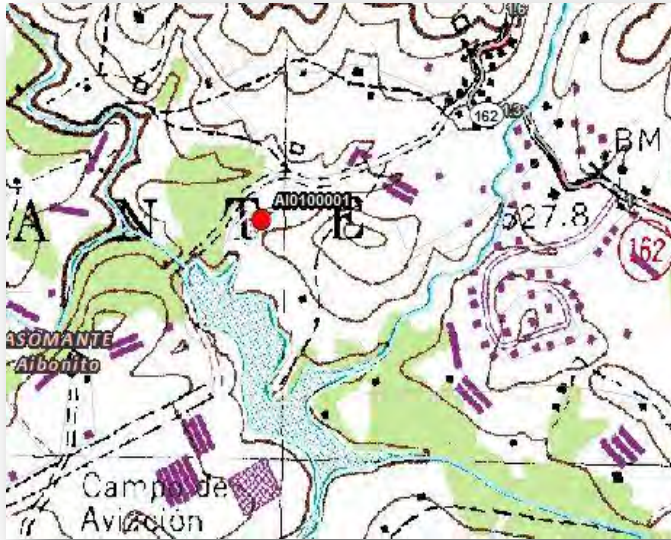

AI0100001 Batey Las Abejas

Bo. Asomante

El yacimiento arqueológico conocido como Batey Las Abejas se encuentra en el sector del mismo nombre en el barrio Asomante. Se trata de un batey del periodo Agro-alfarero II que presenta la peculiaridad de tener un montículo central. Las pruebas de fechamiento lo ubican cronológicamente entre los años 900 al 1050 DC. Muchas de las piedras que lo conforman poseen petroglifos. Entre los materiales encontrados hay lítica, una pre-forma de un aro lítico, pedernal, cerámica estilo Ostiones y concha marina (muy escasa).

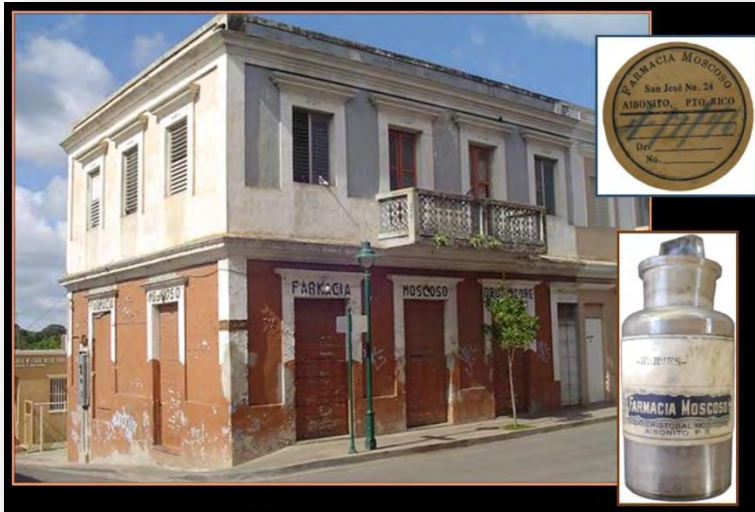

AI0200006

Antigua Farmacia Moscoso

Bo. Barrio Pueblo

La antigua farmacia Moscoso de Aibonito fue fundada en 1898 por don Teodoro Moscoso. El edificio original de madera fue destruido por el gran fuego de Aibonito en 1908. Para 1910 ya estaba construido el nuevo edificio que albergó este establecimiento hasta su cierre en 1998 debido a los daños ocasionados tras el paso del Huracán Georges. Durante la década de 1930 el segundo piso albergó la escuela superior Colegio San José. Esta segunda planta tuvo varios otros usos a través de los años, entre estos, residencia, salón de belleza y en la década del 1960 albergó la Unidad de Salud Pública. Actualmente (2016) el Patronato Histórico de Aibonito realiza gestiones para restaurar la farmacia.



AI0200001

Iglesia San José

Bo. Barrio Pueblo

La iglesia San José en Aibonito es una de las cinco iglesias diseñadas por el arquitecto estatal Pedro Cobreros. El estilo austero, aunque noble, jugó un importante papel en la historia de la arquitectura religiosa en Puerto Rico. La estructura, localizada frente a la plaza, está orientada de norte a sur con la entrada mirando hacia el norte. Este edificio, de influencia carolingia, fue construido entre 1887 y 1897 conservando mucho de la construcción y los elementos de diseño originales, tales como: las paredes de ladrillo y madera, la sacristía, el interior con arcada, las torres y la cúpula.

El uso de torres en las fachadas de las iglesias se conoce como westwerk (entrada monumental en la fachada occidental, con torres, vestíbulo y capilla hacia donde, por tradición, miraban las fachadas). Este elemento, además de ennoblecer la fachada, enmarcaba la entrada principal al recinto. La fachada se dividió en tres secciones horizontales y tres verticales. La entrada principal está formada por un arco ojival recedido bordeado por pilastras y molduras.

Su planta sigue el prototipo basilical que consta de una nave principal y dos naves laterales separadas por arcadas. El retablo, de más de ochenta y seis años, es de madera y yeso. Los pisos están cubiertos con losa criolla. Algunas de sus puertas son originales y se conservan en buen estado. La iglesia fue restaurada recientemente.



AI0200013

Villa Julita

Bo. Barrio Pueblo

La villa Julita fue diseñada por el arquitecto Alfredo Wiechers y construida por Salvador Lando, en 1915, para la familia Vendrell-Suárez. El arquitecto Wiechers, oriundo de Ponce, estudió en París donde obtuvo medalla de oro por sus logros en 1905. Se graduó en 1905 y trabajó en Barcelona con el famoso arquitecto catalán Eric Sangier hasta 1911, cuando regresó a Ponce.

Villa Julita está construida en madera con ciertos elementos de su fachada en hormigón, tales como: la columnata, la escalinata y la balaustrada. Estos elementos le dan un aire neoclásico a lo que es mayormente una estructura de estilo criollo que sigue la tradición de las haciendas y casas de veraneo de la época.

En 1917, la residencia fue vendida a la familia ponceña Wirshing Serrallés. Desde 1950, la Fundación Ulrich utilizó la misma como hogar para objetores por conciencia de las guerras de Korea y Vietnam. La Fundación Menonita compró la propiedad en 1972 y utilizó sus terrenos para llevar a cabo instrucción y orientación agrícola en el sector de Aibonito. Son ellos los responsables de introducir modernos métodos para la producción en masa de frutos y vegetales, al igual que técnicas de inseminación artificial para el ganado.

Sitios Arqueológicos de Aibonito

Fichas Descriptivas - Muestrario

La propiedad fue comprada por el dueño actual en 1974. Parte de la estructura se utiliza como Centro de Desarrollo Integral para niños de edad preescolar, introduciendo así modernos conceptos educativos a la comunidad rural.

Villa Julita aún mantiene su elegancia y sirve como testimonio de una época en que Aibonito era el lugar predilecto de veraneo de las familias acomodadas. Muchas de esas grandes casas veraniegas han desaparecido, sólo algunas como Villa Julita, aún perduran.



AI0200015, 16, 17 y 18

**Casillas de Peón Caminero
en la carretera PR-14**

Estas estructuras fueron la residencia de los “peones camineros” y sus familias. Estos tenían a su cargo el mantenimiento, reparación y ornato de diversos tramos de carretera. Se han inventariado 88 de estas casillas en 27 municipios. Sus usos y estados de conservación varían grandemente a lo largo de la Isla, desde abandonadas o en estado ruinoso, hasta usadas como vivienda o restauradas y convertidas en Centros Culturales como es el caso de la casilla # 2 de Aibonito.

Tag #	Nombre	Barrio	Fecha construcción	Ubicación
AI0200015	Casilla de Caminero 1	Asomante	c.1880-1890	PR-14 km 45.9 (antes Carr. 1 km 85.2)
AI0200016	Casilla de Caminero 2	Pueblo	c.1880-1890	PR-14 km 51.7 (antes Carr. 1 km. 79.5)
AI0200017	Casilla de Caminero 3	Plata	c.1880-1890	PR-14 km 58.1 (antes Carr. 1 km. 72.8)
AI0200018	Casilla de Caminero 4	Plata	c.1880-1890	PR-14 km 60.1 (antes Carr. 1 km. 70.8)



● Sitios Arqueológicos

AI0000000 es el campo Código de Recurso (TAG) en el listado Sitios Arqueológicos provisto.

1:19,500

0 0.25 0.5 Millas

Proyección: NAD 1983, State Plane P.R. & V.I.
 Fecha: 12 de julio de 2016
 Oficina Estatal de Conservación Histórica

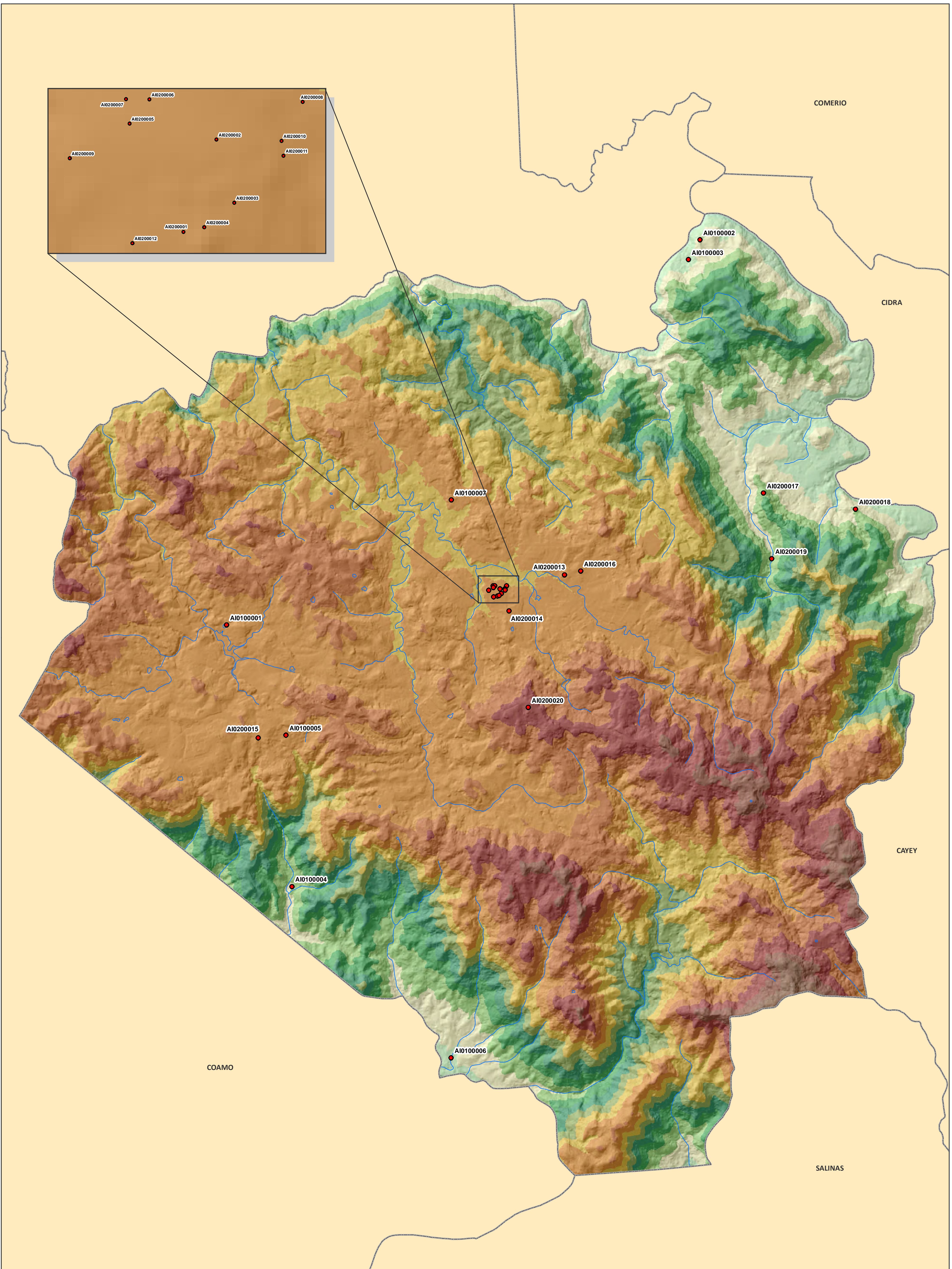
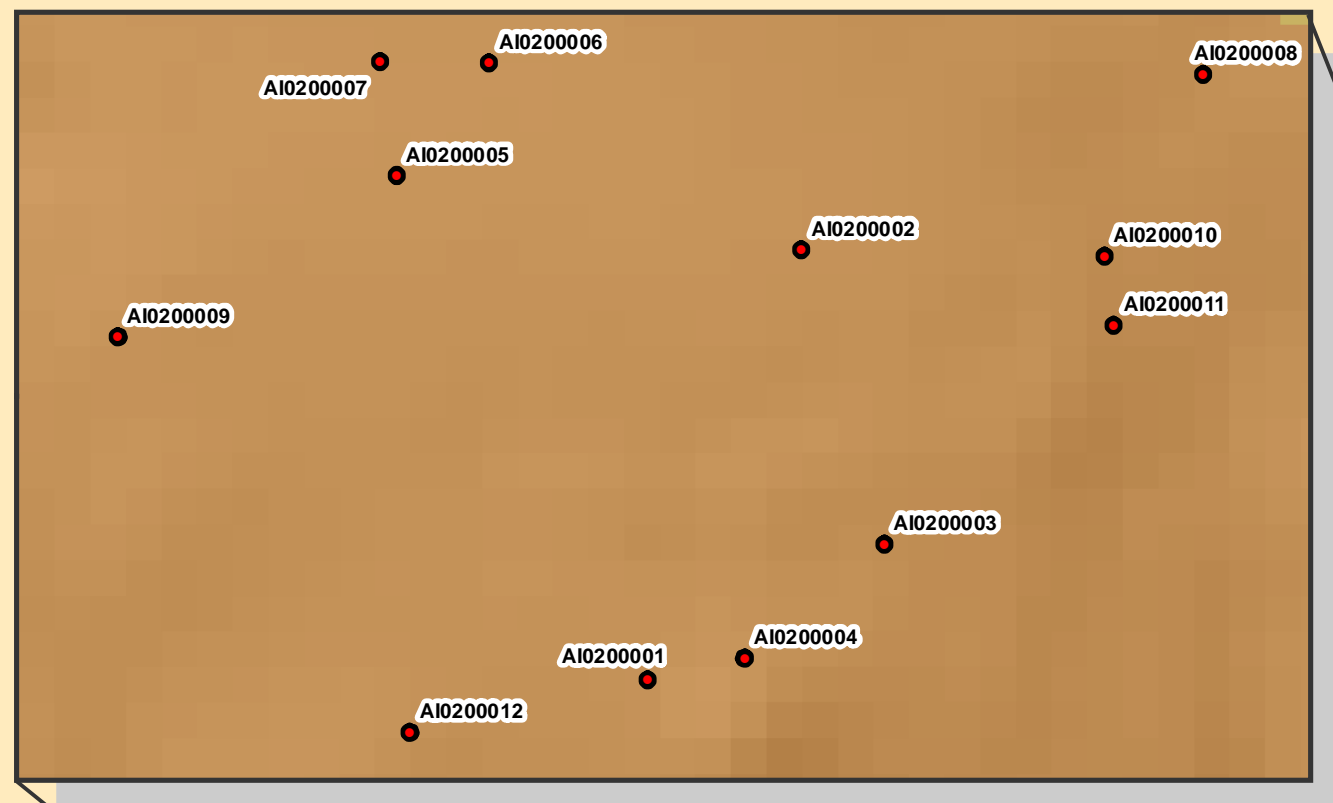

● Sitios Arqueológicos

AI0000000 es el campo Código de Recurso (TAG) en el listado Sitios Arqueológicos provisto.

Elevación (metros)

200 - 250	251 - 300	301 - 350	351 - 400	401 - 450	451 - 500	501 - 550	551 - 600	601 - 650	651 - 700	701 - 750	751 - 800	801 - 850	851 - 900
-----------	-----------	-----------	-----------	-----------	-----------	-----------	-----------	-----------	-----------	-----------	-----------	-----------	-----------

1:19,500

0 0.25 0.5 Millas

Proyección: NAD 1983, State Plane P.R. & V.I.
 Fecha: 12 de julio de 2016
 Oficina Estatal de Conservación Histórica

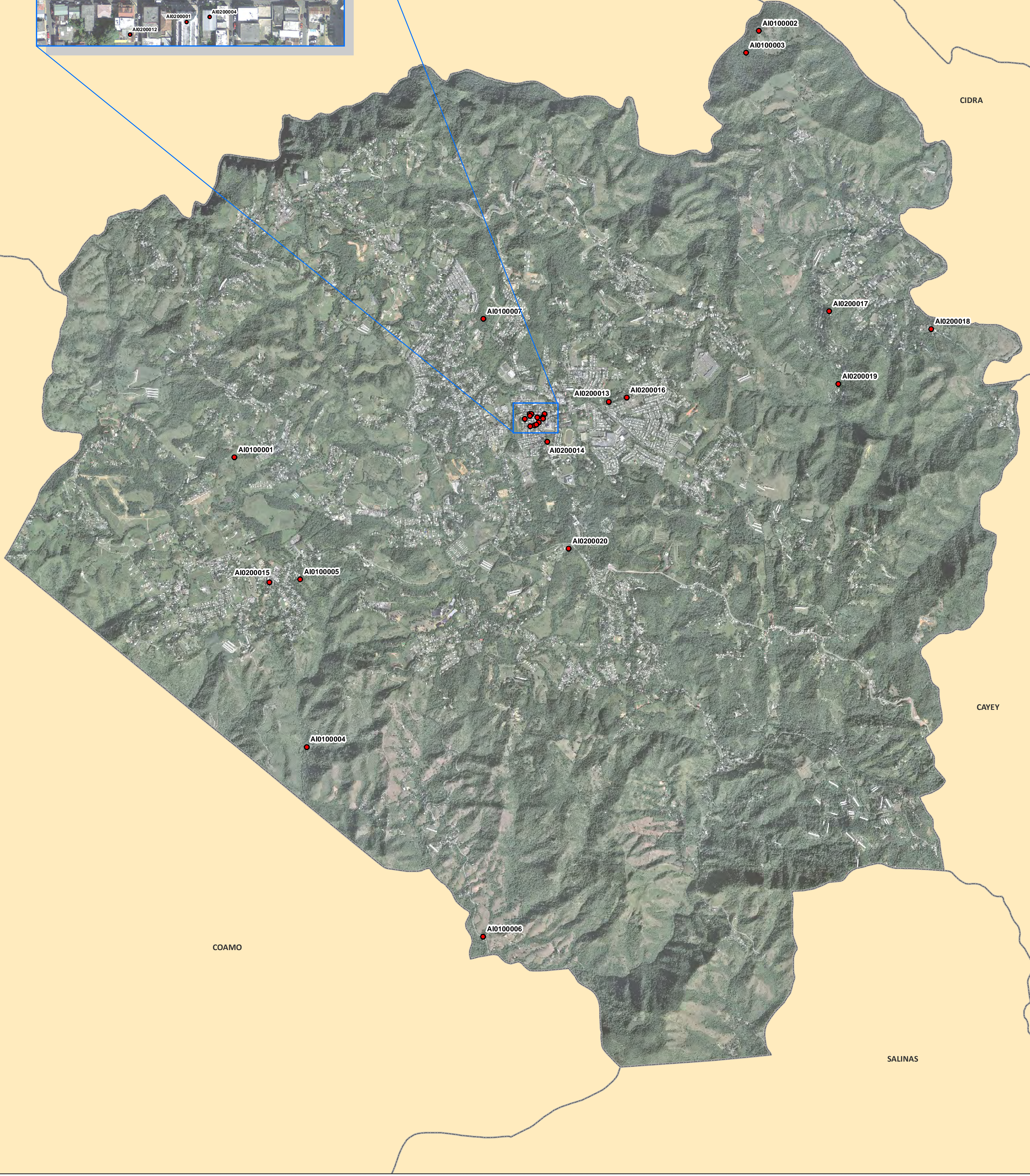

● Sitios Arqueológicos

AI0000000 es el campo Código de Recurso (TAG) en el listado Sitios Arqueológicos provisto.

Se muestra en el mapa fotografías aéreas de los años 2009 y 2010.

1:19,500

0 0.25 0.5 Millas

Proyección: NAD 1983, State Plane P.R. & V.I.
 Fecha: 12 de julio de 2016
 Oficina Estatal de Conservación Histórica

Sitios Arqueológicos, Municipio de Aibonito

Áreas de Conocida Alta Probabilidad de Hallazgo

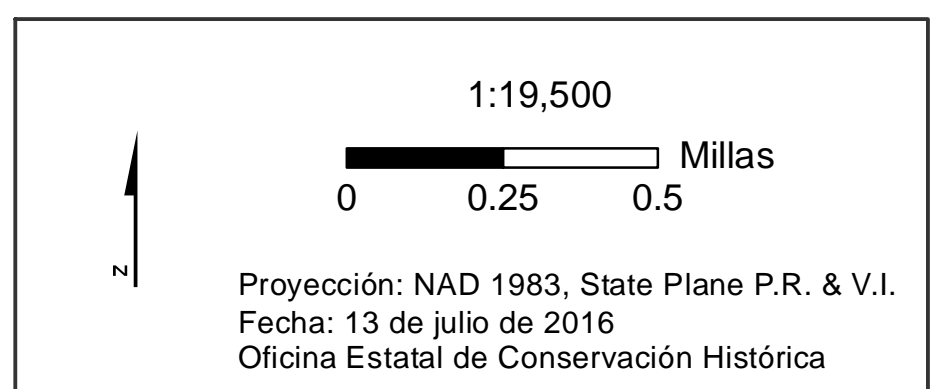
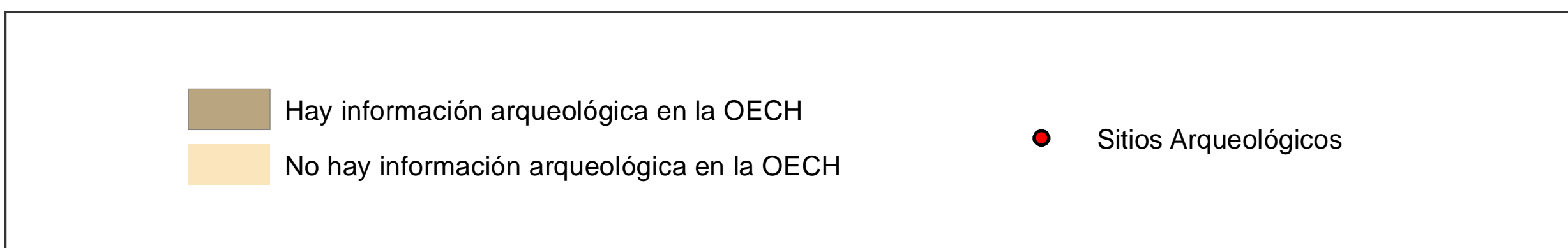
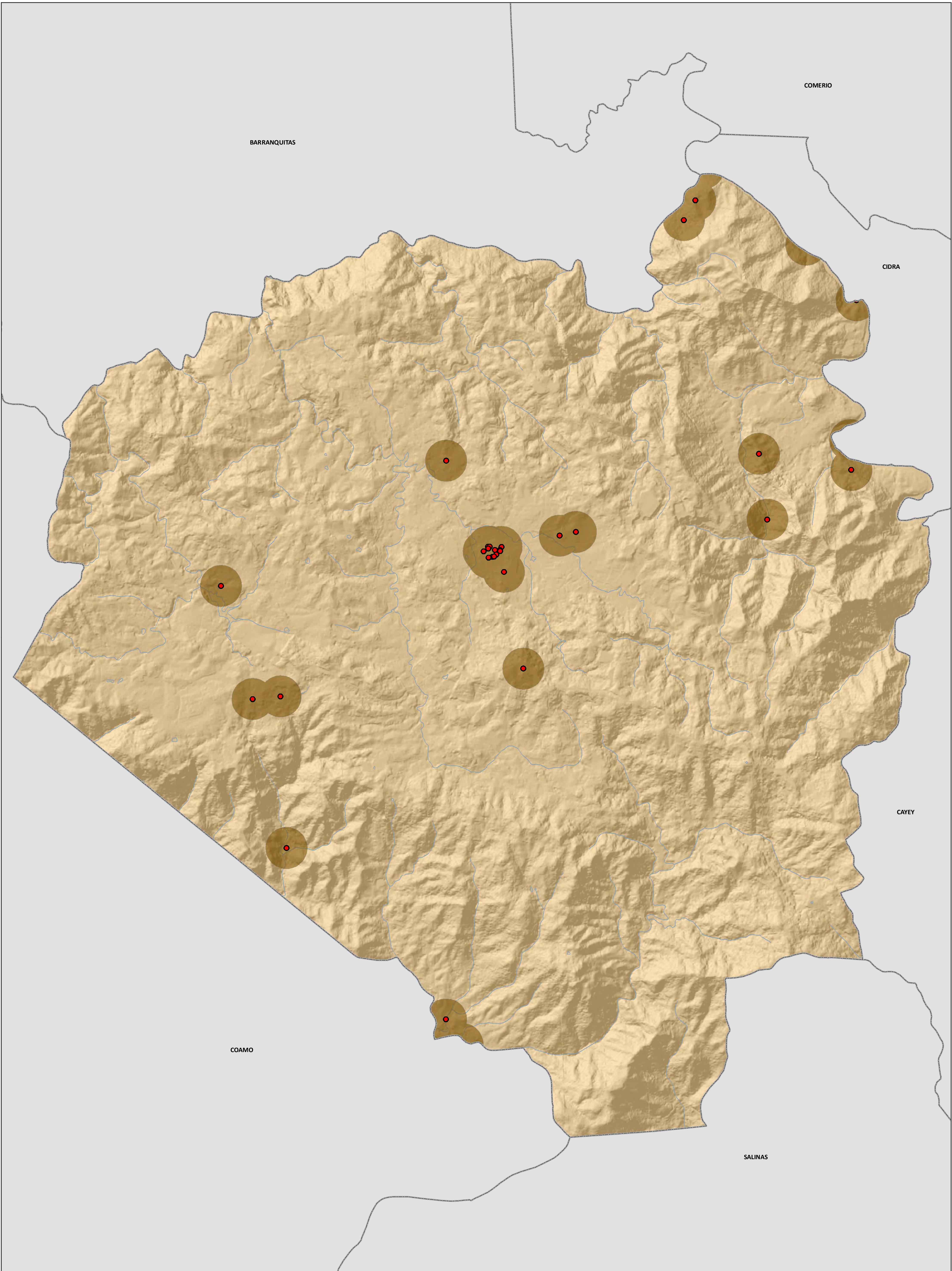

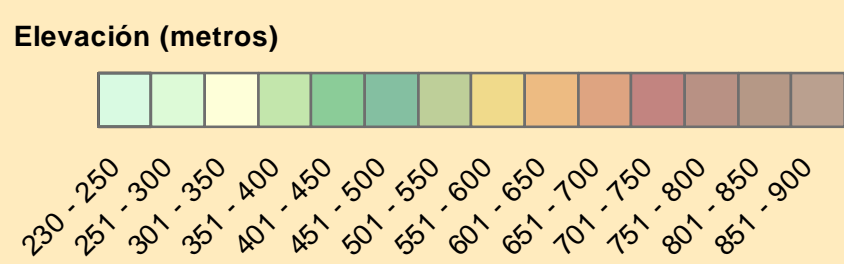
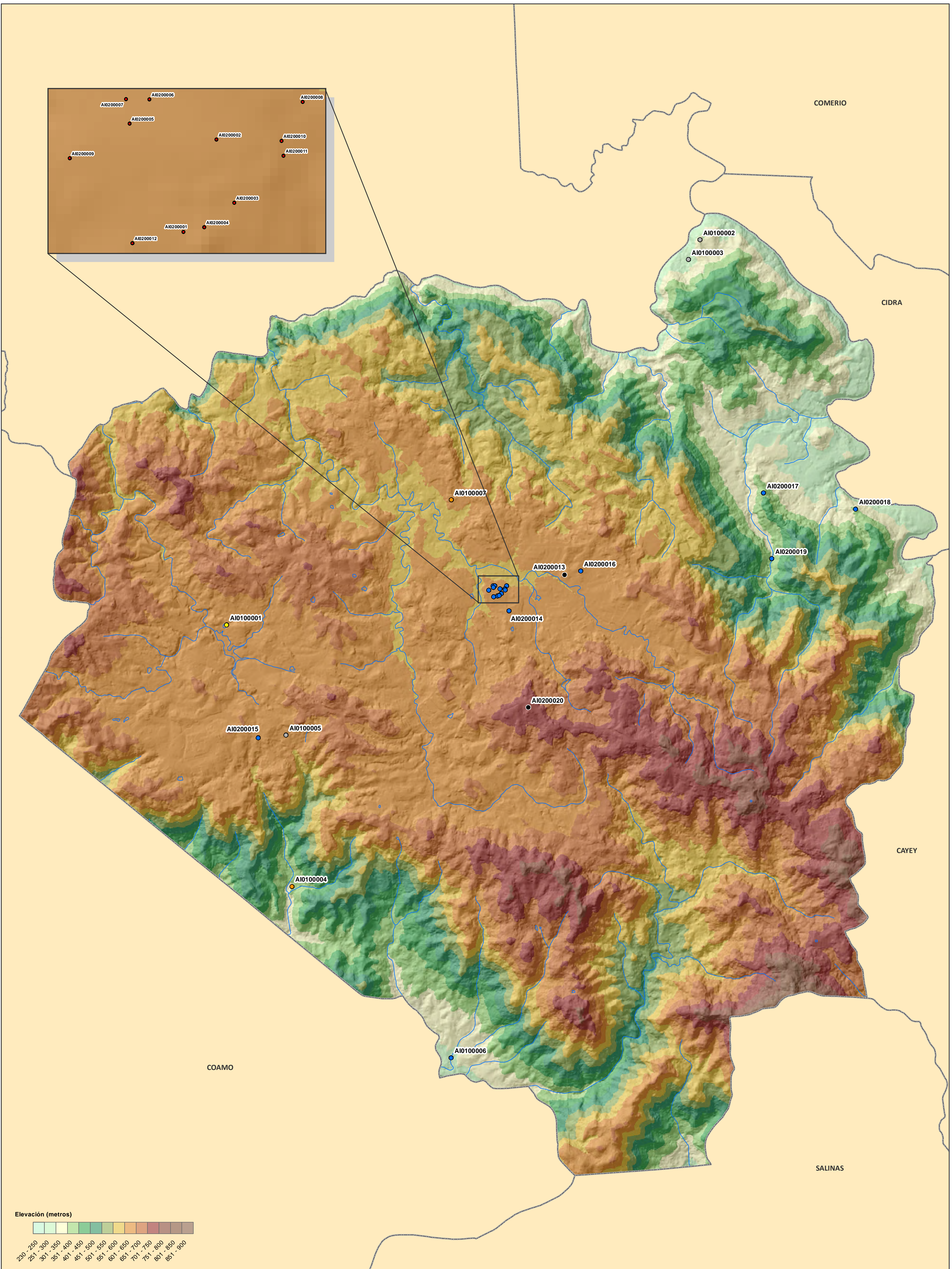

● Fase IA-IB	○ Por determinar documentación	AI0000000 es el campo Código de Recurso (TAG) en el listado Sitios Arqueológicos provisto.
● Fase II	● No tiene documentación	
● Otro tipo de documentación		

1:19,500

0 0.25 0.5 Millas

Proyección: NAD 1983, State Plane P.R. & V.I.
Fecha: 12 de julio de 2016
Oficina Estatal de Conservación Histórica

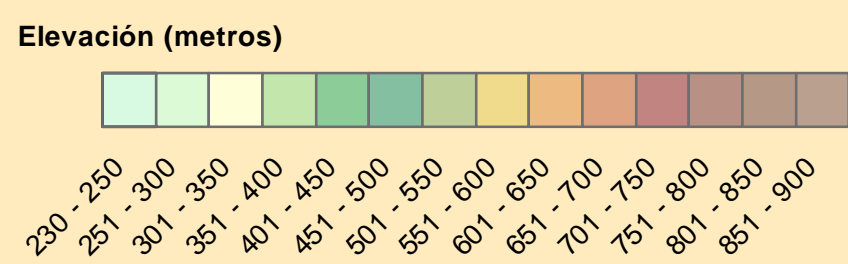
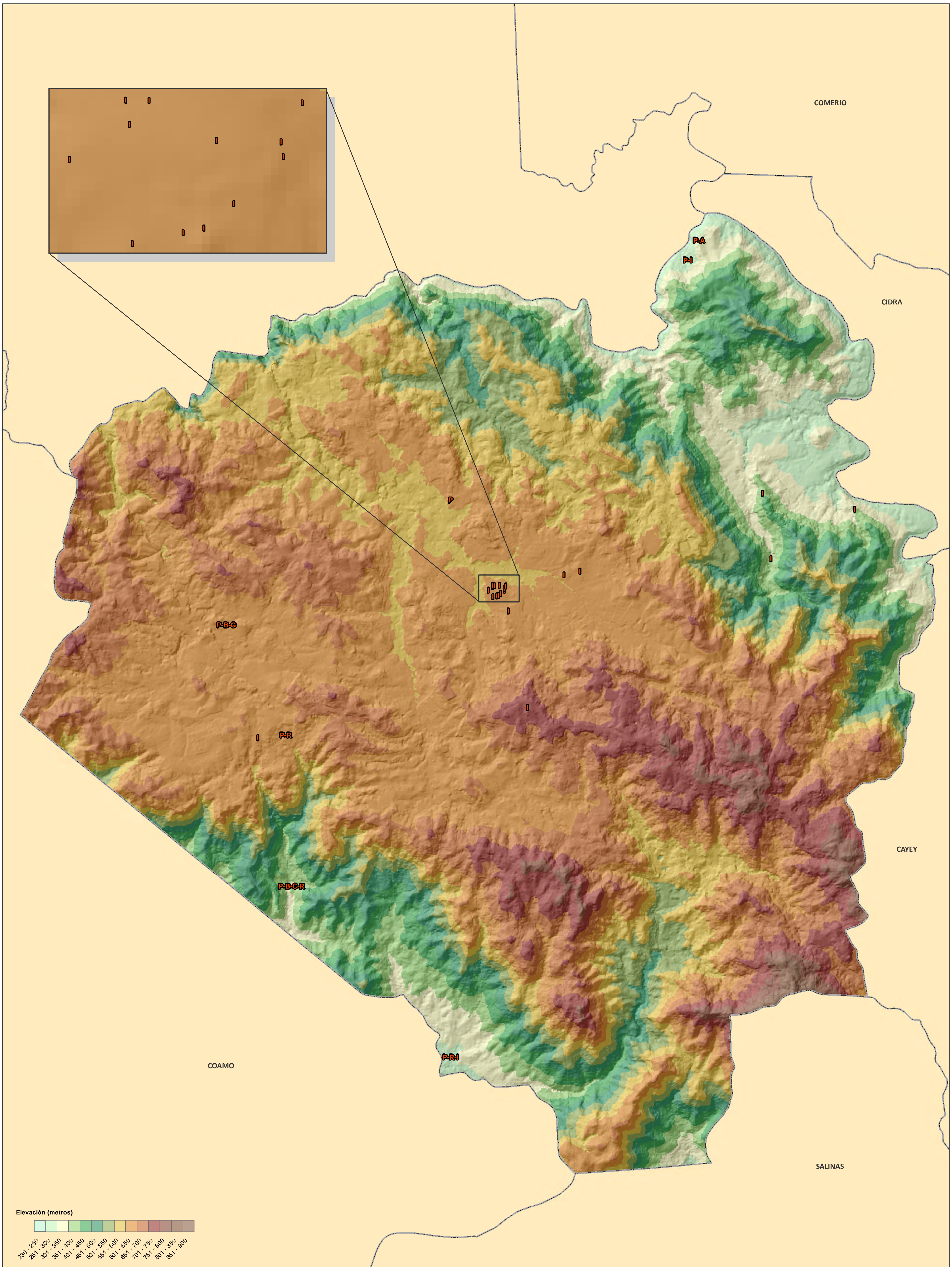

- | | | | |
|--------------------------|---------------------|------------------------|---------------------|
| A Abrigo / Rocoso | C Conchero | I Histórico | R Residuario |
| B Batey / Plaza | G Petroglifo | P Pre-Histórico | |

Se muestra en el mapa la tipología correspondiente de cada sitio. Es posible que un sólo sitio tenga más de una tipología y por tanto será representado en el mapa con más de una letra. Ej.: Si el sitio es Residuario e Histórico, se representaría como "R-I".

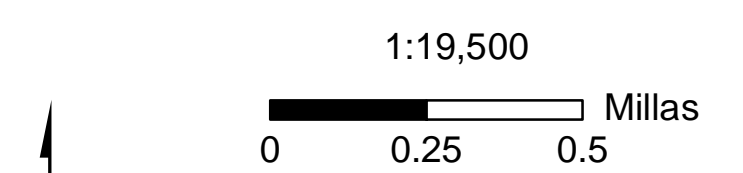

Proyección: NAD 1983, State Plane P.R. & V.I.
 Fecha: 12 de julio de 2016
 Oficina Estatal de Conservación Histórica

