

RESUMEN ARQUEOLÓGICO DEL MUNICIPIO DE AÑASCO

En términos generales, el municipio de Añasco ocupa la vertiente norte del valle del Río Grande de Añasco, conocido a principios de la colonización española con su nombre indígena, Guaorabo. Este territorio fue escenario no tan sólo del asentamiento del mismo por grupos nativos existentes previo al descubrimiento y asentamiento inicial de Puerto Rico por los españoles, además de los primeros asentamientos establecidos por los mismos en el oeste de la isla. Hasta el presente se han identificado unas 45 propiedades históricas en Añasco, incluyendo sitios arqueológicos precolombinos como lo son la Piedra Urayoán (AN0100001) y el sitio El Toscerro (AN0100002), asociados exclusivamente con la ocupación de la isla durante el período Agro-alfarero III (Chicoide, 1200-1500DC). Es significativo que en este territorio se encuentran tres sitios arqueológicos que contienen evidencias no tan sólo de asentamiento precolombino sino también de su ocupación histórica temprana (o sea, del siglo 15 y 16), como lo son Palma (AN0100020), con evidencia de los períodos precolombinos Agro-alfarero I (Saladoide, 250AC-600DC), II (Ostionoide, 600-1200DC) y III (Chicoide, 1200-1500DC); Josefa (AN0100027), con evidencia del período precolombino Agro-alfarero III; y Buena Vista (AN0100032), con evidencia de los períodos precolombinos Agro-alfarero II y III. No es posible aquilatar la importancia cultural e histórica que tienen estos sitios, por representar la ocupación continua de estas localizaciones inclusive durante el llamado “período de contacto” entre las culturas aborígen y española, sin conocerse ningún otro en esta región al presente. A éstos se suman otros dos sitios representativos del período histórico temprano, que son el sitio de San German Antiguo (AN0100003), que se entiende podría ser la ubicación primera de este importante asentamiento histórico, y La Concepción (AN0100030), que muestra evidencias tanto de los siglos 15 y 16 como de los siglos 18 y 19. Luego, se encuentran sitios arqueológicos representando el pleno desarrollo de la industria azucarera en el Valle de Añasco, como lo son los remanentes de varias haciendas, entre las cuales se destacan la Eugenia (AN0100004), Unión (AN0100006), Santísima Trinidad (AN0100012), Monserrate (AN0100014) y Rafucci (AN0100017), además de la Factoría Central Pagán (AN0100005). Además, se encuentran remanentes ferroviarios asociados con el antiguo Tren de Circunvalación, destacándose entre otros los puentes sobre las quebradas Iacos (AN0100022), Caguabo (AN0100023 y AN0100036), Justo (AN0100037) y Laya (AN0100038), además de los sitios donde ubicaron los puentes ferroviarios del Río Grande de Añasco (AN0100040) y de Añasco Arriba (AN0100041). Completan esta lista sitios históricos variados tales como el Tendal de ladrillos (AN0100010), Cementerio de Añasco (AN0100016) y Casa de Piedra (AN0100024), además de varios

Sitios Arqueológicos de Añasco

depósitos arqueológicos históricos que aún aguardan mayor investigación, como El Puente (AN0100031), El Jardín (AN0100034), La Sombra (AN0100035) y Boca Añasco (AN0100042). Finalmente, entre los valores arquitectónicos del municipio se destacan el Puente de Añasco (AN0200001) en la PR-2, la Escuela Isabel Suárez (AN0200002) y la Estación de Añasco (AN0200003).

Por todo lo anterior, queda evidente el rico acervo histórico y arqueológico ya conocido en el territorio municipal de Añasco, que aún retiene un altísimo valor y potencial para investigaciones futuras.

Listado de Sitios Arqueológicos en el Municipio de Añasco

TAG*	Nombre del Sitio
AN0100001	Piedra Urayoán (Petroglifo de Urayo); antes sitio Los Pozos
AN0100002	Añasco 2; Site 5
AN0100003	Antiguo San Germán; First San Germán
AN0100004	Hacienda Eugenia; A-2
AN0100005	Central Pagán; Factoría Central Pagán; Central de Juan Bianchi; A-3
AN0100006	Hacienda Unión
AN0100007	Hacienda Torréns
AN0100008	Hacienda arruinada
AN0100009	Hacienda de Antonio Martínez
AN0100010	Tendal de ladrillos
AN0100011	Hacienda Librada
AN0100012	Hacienda Santísima Trinidad; H-2
AN0100013	Hacienda Elisa
AN0100014	Hacienda Monserrate
AN0100015	Hacienda Pesante
AN0100016	Cementerio municipal s19
AN0100017	Hacienda Rafucci
AN0100018	Trapiche de Pancho Cepeda
AN0100019	Paso Real
AN0100020	Palma; La Winche; Site 3
AN0100021	Depósito Histórico; Colonial Deposit 1
AN0100022	Puente Iacos; Puente ferroviario 1
AN0100023	Puente ferroviario
AN0100024	Casa de piedra

* TAG es el código de recurso utilizado por la Oficina Estatal de Conservación Histórica.

Listado de Sitios Arqueológicos en el Municipio de Añasco

TAG*	Nombre del Sitio
AN0100025	Josefa
AN0100026	Depósito precolombino
AN0100027	Espino
AN0100028	Grúa de caña; H-1
AN0100029	El Lomo; Site 1
AN0100030	La Concepción; Site 2
AN0100031	El Puente; Site 4
AN0100032	Buena Vista; Site 6
AN0100033	El Vecino; Site 7
AN0100034	El Jardín; Site 8
AN0100035	La Sombra; Site 9
AN0100036	Puente Quebrada Caguabo
AN0100037	Puente Quebrada Justo
AN0100038	Puente Quebrada Laya
AN0100039	Puente Caño La Puente
AN0100040	Puente ferroviario Río Grande de Añasco
AN0100041	Puente ferroviario Añasco Arriba
AN0100042	Boca Añasco
AN0200001	Puente de Añasco; Puente Núm. 65; Puente Salcedo, Añasco River Bridge
AN0200002	Escuela Isabel Suárez
AN0200003	Estación de Añasco; Añasco Railroad Station; A-1

* TAG es el código de recurso utilizado por la Oficina Estatal de Conservación Histórica.

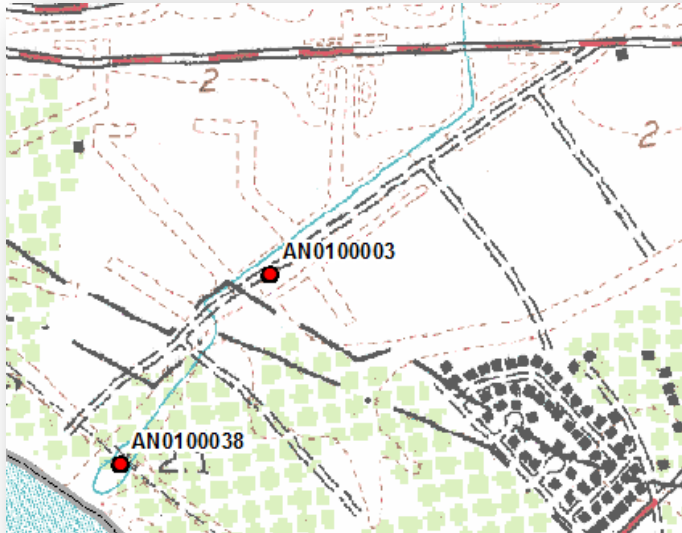

AN0100003

San Germán Antiguo

Bo. Hatillo y Playa

Depósito histórico identificado en la década de 1980, donde se encontró cerámica mayólica (del siglo 16 en adelante) y una herradura similar a otra encontrada en el sitio de Caparra (c1509). Extendiéndose hacia el área del balneario de Añasco, varias investigaciones en el sitio y sus alrededores han documentado el extenso impacto que ha sufrido el sitio por la extracción de arena, aunque también han señalado la posibilidad de que aún existan depósitos arqueológicos sellados e intactos que representan un alto potencial para investigaciones adicionales. La ubicación y fechas asociadas con los materiales arqueológicos encontrados en el sitio han planteado la posibilidad que este represente el primer asentamiento de San Germán de principios del siglo 16. Es de interés notar que hacia 1878, el cronista Ubeda y Delgado menciona que en algún punto entre los barrios Caguabo y Playa, en una extensión de terreno grande, existían escombros que marcaban la ubicación de "...algún asentamiento que fechaba del descubrimiento de la isla..." (1998:214-216), lo cual subraya esta posibilidad.



Sitios Arqueológicos de Añasco

Fichas Descriptivas - Muestrario

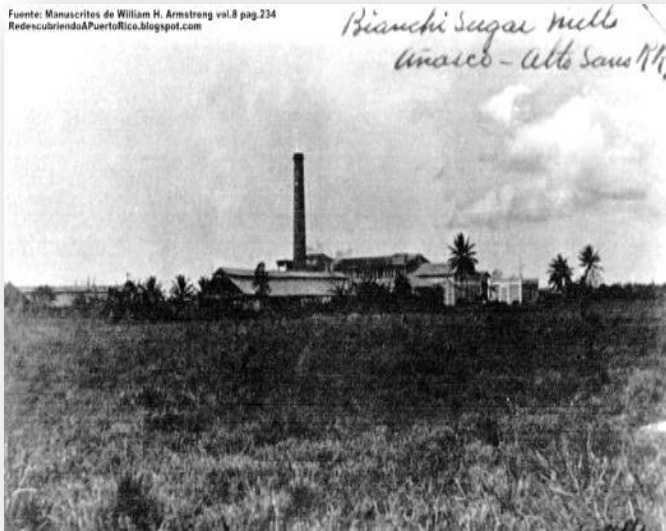

AN0100005

Central Pagán

Bo. Añasco Arriba

Se conoce de la existencia de esta antigua central desde 1888, cuando se conocía como la “Central de Juan Bianchi”, aunque algunas fuentes sin corroborar afirman su establecimiento desde c1872. Esto asocia esta central con las más tempranas establecidas en Puerto Rico. Es para 1902 que Ferreras Pagán (1902:101) describe la “Factoría Central Pagán” como una gran empresa, incorporando tierras que había adquirido de las antiguas haciendas Úrsula, Librada, Cipriana y Elisa, extendiéndose las mismas en las jurisdicciones tanto de Añasco como de Mayagüez. Para esa fecha poseía un edificio de fábrica de mampostería dividida en varias secciones, donde se ubicaba la maquinaria principal del central, además de varios ranchones y talleres, dos tanques de agua alimentados por un canal que tomaba agua del Río Grande de Añasco, un depósito de azúcar también de mampostería, varios cuarteles para vivienda de peones, una vivienda de madera para el mayordomo y finalmente, “...por el frente dando entrada a la plaza una hermosa casa de mampostería y madera con balcón corrido de 2 pisos destinado el alto a ocupación de sus jefes y el bajo a oficinas y depósito...”. A esto se sumaba que poseía un ramal ferroviario único que le permitía acceso a la ruta del Tren de Circunvalación. Aunque ya desaparecida esta central, investigaciones arqueológicas más recientes en el área de la hoy Comunidad Pagán han revelado la existencia de una cantidad significativa de elementos estructurales de esta central que aún sobreviven, como la vía del tren, pisos de ladrillo y argamasa, etc., añadiéndose una posible asociación de estos remanentes con otras antiguas haciendas.

Foto: Central Bianchi, Añasco (Fuente: Manuscritos de William H. Armstrong. vol.8.)

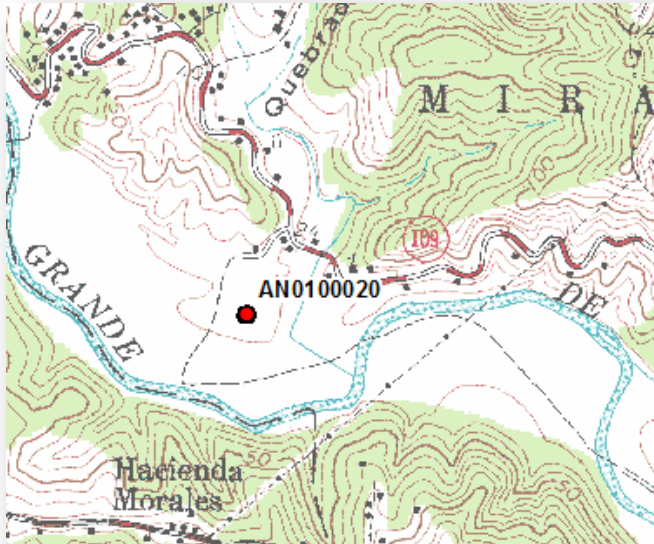

AN0100020

Palma

Bo. Miraflores

Documentado, aunque no excavado, por el arqueólogo Irving Rouse en la década de 1930, se conoce desde entonces como un yacimiento precolombino con cerámica asociada con los grupos Agro-alfarero III (Chicoide/Capá, 1200-1500DC), además de artefactos europeos, y el mismo Rouse especula que su localización corresponde muy de cerca a la que se informa para la aldea de Urayoán, cacique de la región de Yagüeca, conocida a principios del asentamiento del oeste de Puerto Rico por los españoles en el siglo 16. Aunque Rouse no ubicó este sitio con precisión, investigaciones posteriores lo reubicaron en su presente localización. Las investigaciones más recientes en el sitio han ampliado el período de ocupación precolombina del sitio para incluir los periodos Agro-alfarero I (Saladoide/Cuevas, 250AC-600DC) y II (Ostionoide/Ostiones, 600-1200DC), encontrándose cerámica, artefactos líticos, restos alimenticios y coral correspondientes a la fase de ocupación precolombina, además de materiales históricos, lo cual lo caracteriza como uno de los pocos sitios arqueológicos habitacionales conocidos en Puerto Rico con una ocupación humana tan extendida.

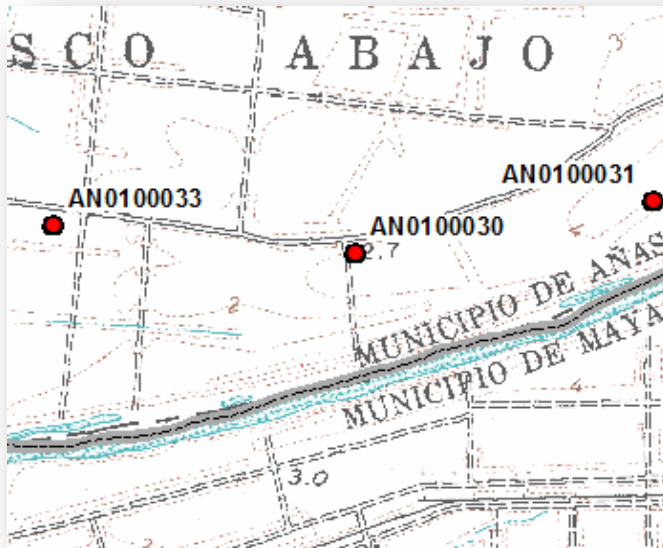

AN0100030

La Concepción

Bo. Añasco Abajo

Este residuario histórico fue descubierto tan reciente como el 2014, cuando un recorrido superficial y sondeos efectuados detectaron la presencia de cerámica de los siglos 15 y 16, así como ladrillos y cerámica de los siglos 18 y 19. Según los investigadores, el sitio posiblemente se asocia con actividades azucareras, y las tierras con la antigua Hacienda Concepción. Al efectuarse una unidad de excavación de 1m x 1m se pudo confirmar la edad promedio del contexto del siglo 16 (1559) y la del contexto del siglo 19 (1841). El descubrimiento tan reciente de este sitio temprano, entre otros similares, plantea la necesidad de investigaciones adicionales en el territorio de Añasco.



AN0200004

Estación de Añasco

Bo. Añasco Arriba

Esta estación ferroviaria de pasajeros, construida c1920-30, ubica en el km 2.8 de la PR-109. Su arquitectura se distinguía de otras estaciones de pasajeros en el Oeste de Puerto Rico por tener un techo de madera y zinc a cuatro aguas, aparte de muros de hormigón expuesto con ornamentación típica de otras estaciones. Se entiende que la estructura de hormigón es una reconstrucción, efectuada por la American Railroad Company, de la estación original de madera. Hacia 1988 se describe como midiendo 25 metro de largo y 12 metros de ancho, con un andén de midiendo 3 metros de ancho; “En el interior del andén hay un letrero al relieve que dice: “AÑASCO”. La parte superior de las paredes tiene motivos decorativos, y las vigas del techo terminan en curvas ornamentales. En su interior, la ventanilla de venta de boletos está integrada a un tabique de celosías. Algunas puertas parecen ser originales. Hay una estructura exterior, también de hormigón, con 2 cubículos para baños públicos”. Para ese entonces se consideraba la estación mejor conservada de las que poseían techos de zinc, pero como se puede observar en foto reciente (abajo), la estructura se ha alterado con la construcción de un segundo nivel en concreto, eliminándose su techo singular.

Foto: Ferrocarriles de Puerto Rico, en <https://www.google.com/mymaps/viewer>

Sitios Arqueológicos, Municipio de Añasco

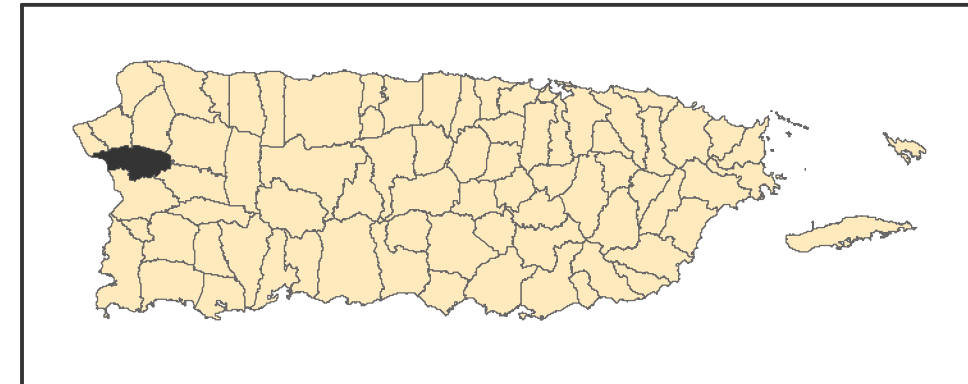
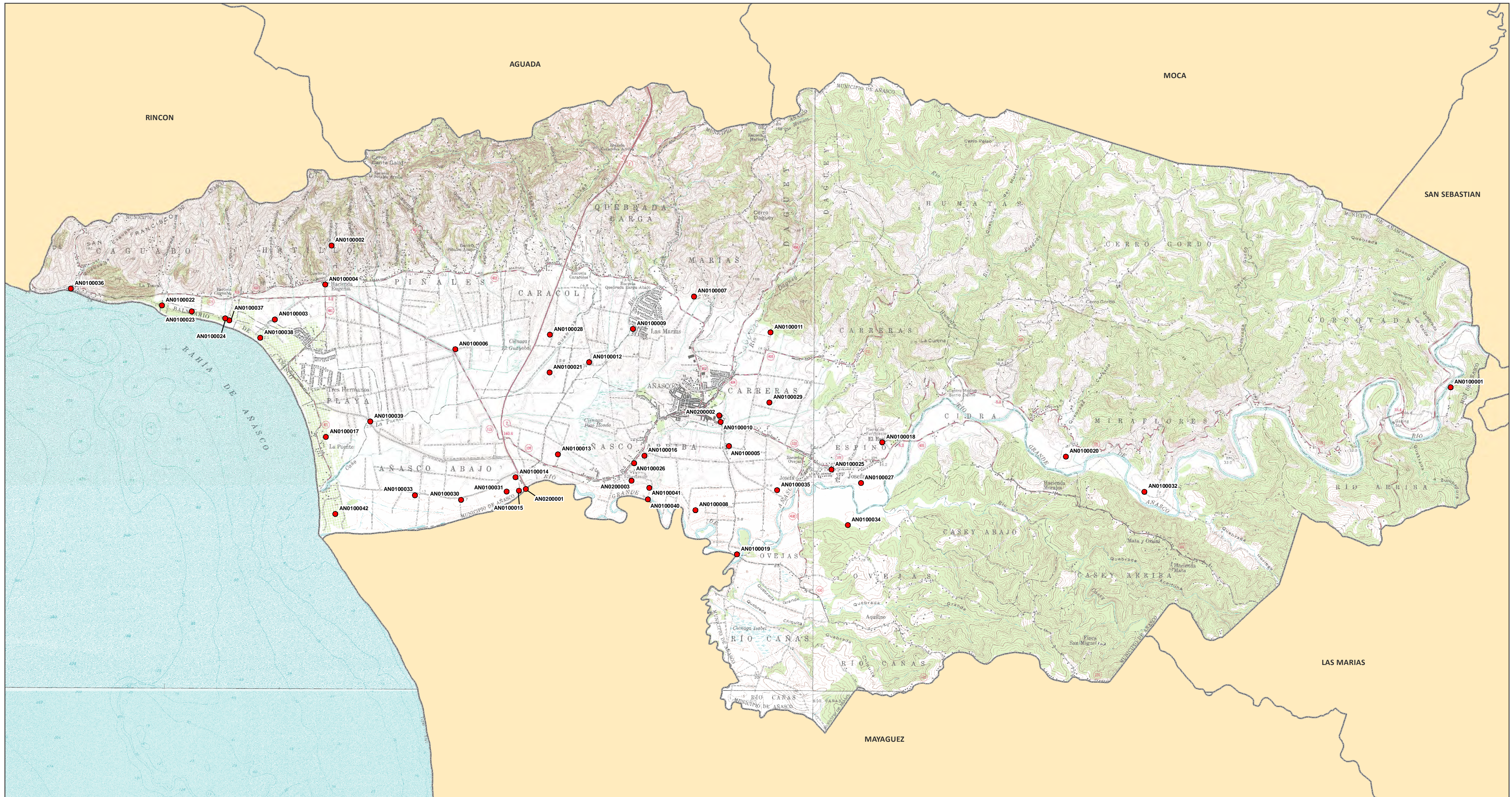

● Sitios Arqueológicos

AN0000000 es el campo Código de Recurso (TAG) en el listado Sitios Arqueológicos provisto.

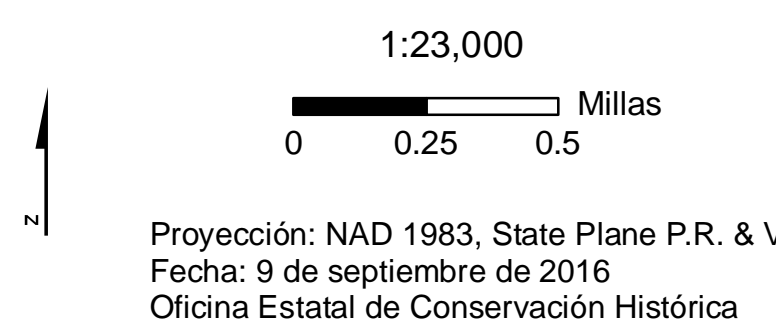

Sitios Arqueológicos, Municipio de Añasco

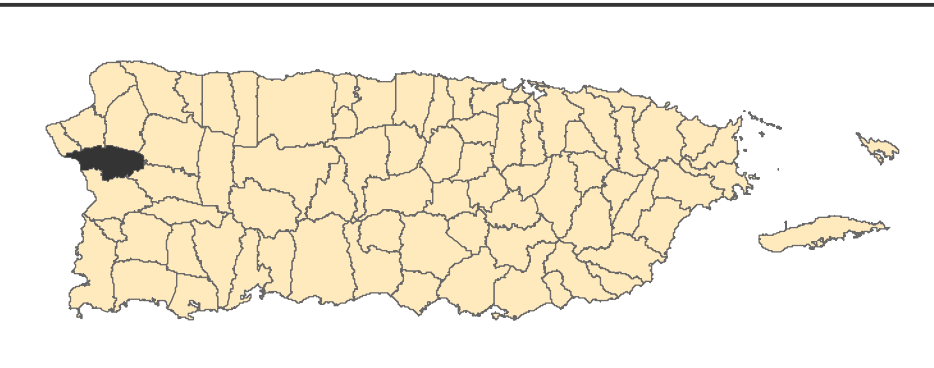
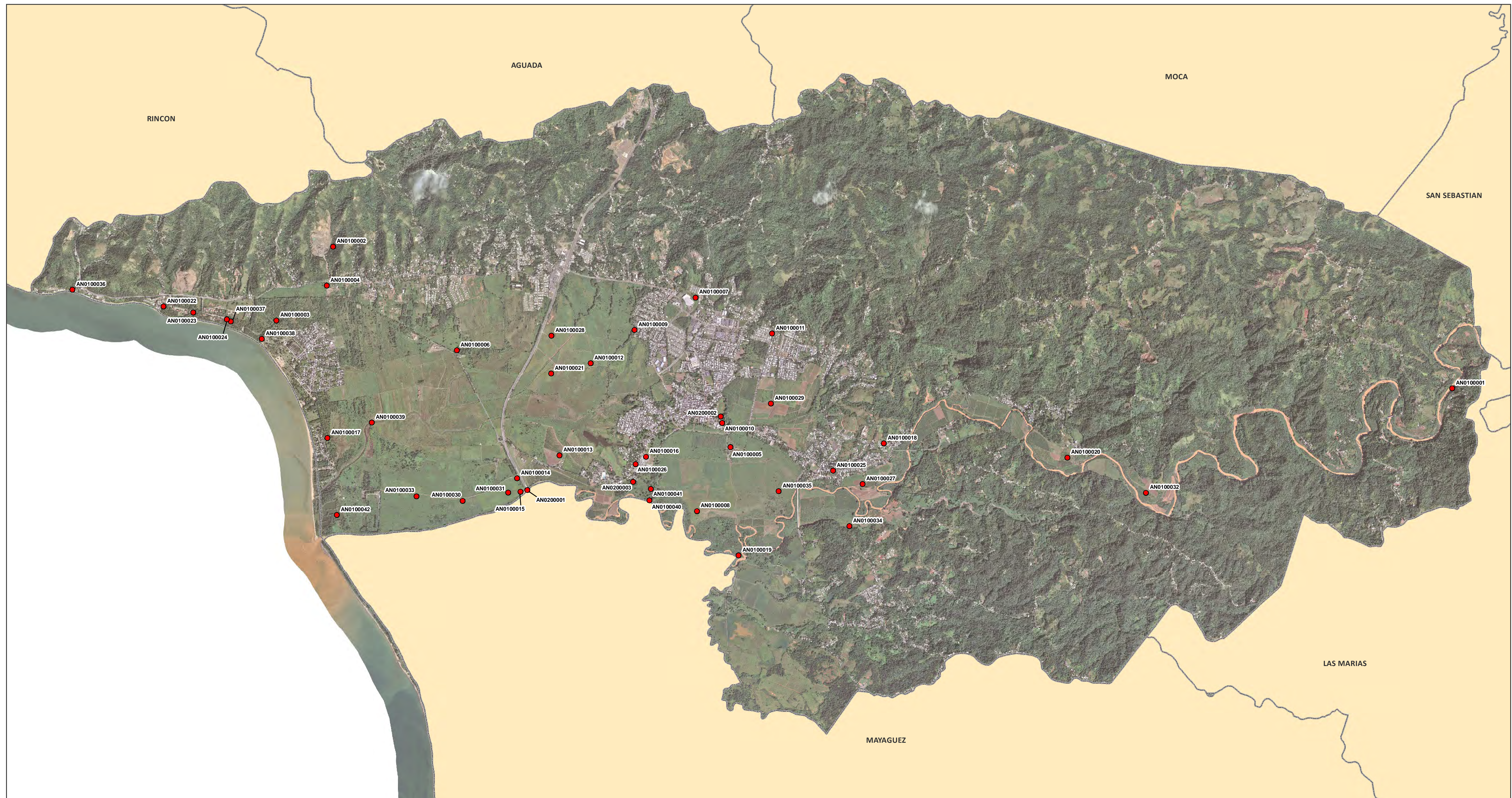

● Sitios Arqueológicos

AN000000 es el campo Código de Recurso (TAG) en el listado Sitios Arqueológicos provisto.

Se muestra en el mapa fotografías aéreas de los años 2009 y 2010.

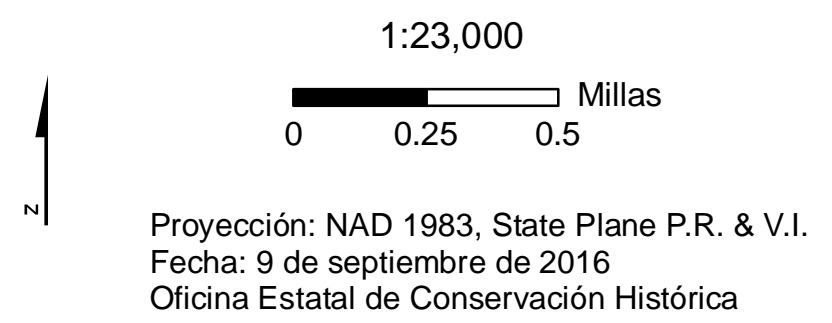

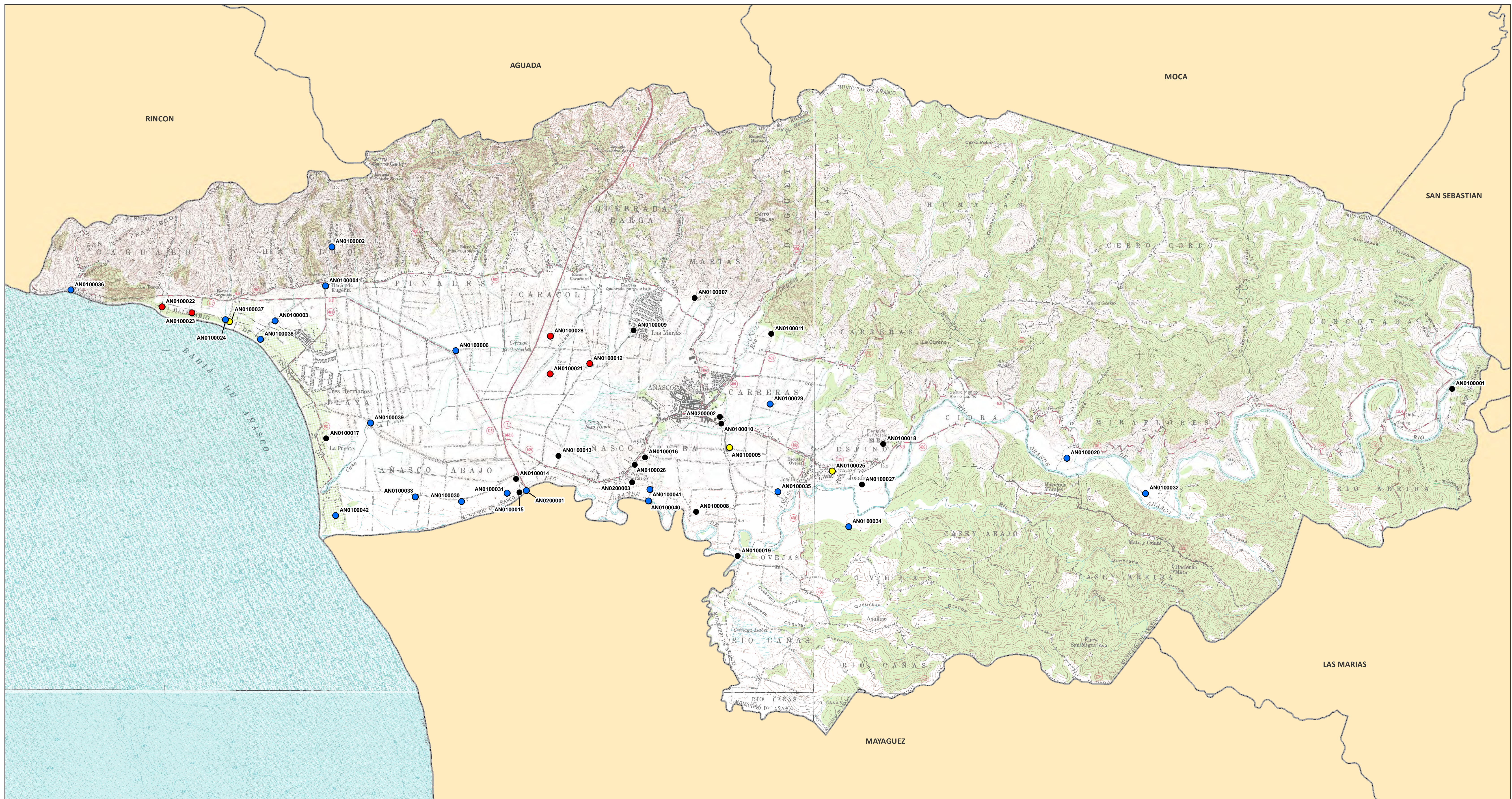

- Fase IB
- Fase II
- Otro tipo de estudio
- No tiene estudio

AN0000000 es el campo Código de Recurso (TAG) en el listado Sitios Arqueológicos provisto.

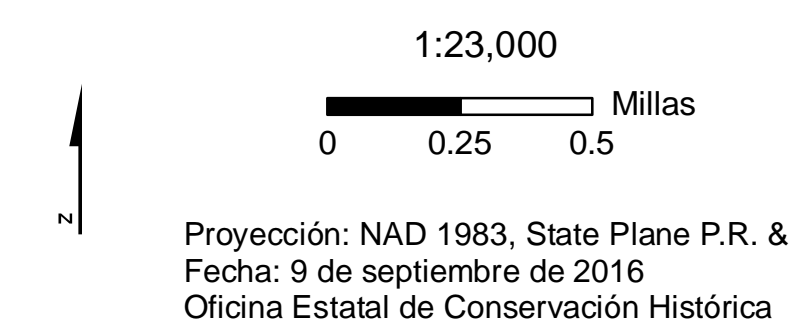

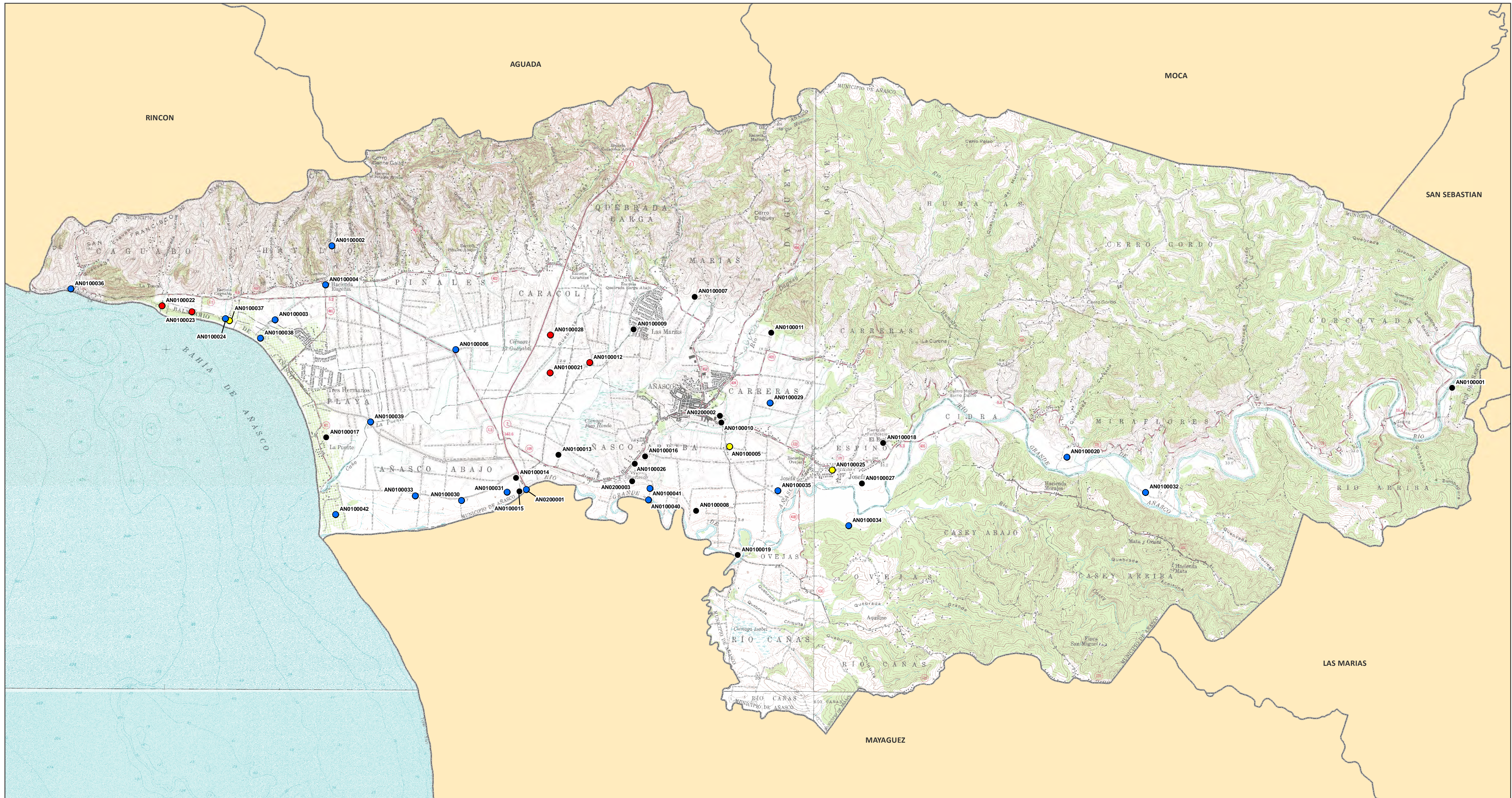

- Fase IB
- Fase II
- Otro tipo de estudio
- No tiene estudio

AN0000000 es el campo Código de Recurso (TAG) en el listado Sitios Arqueológicos provisto.

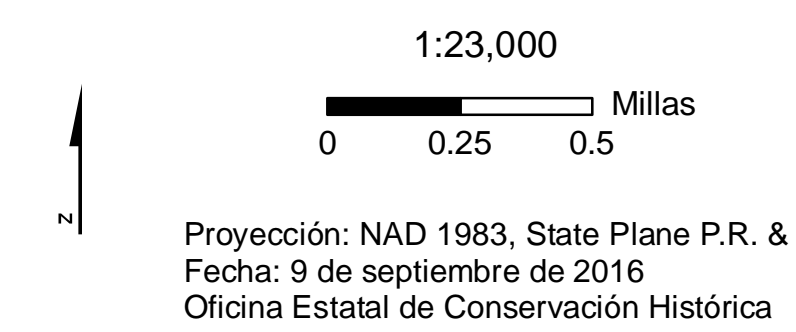

Sitios Arqueológicos, Municipio de Añasco

Asociación Cultural

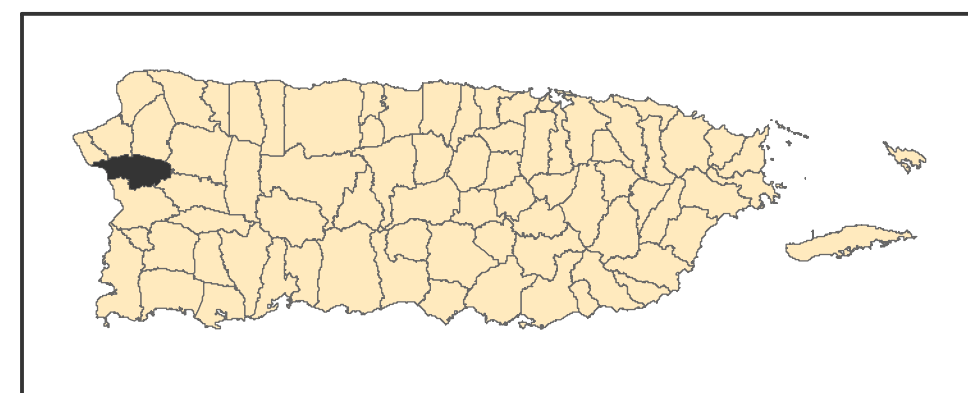
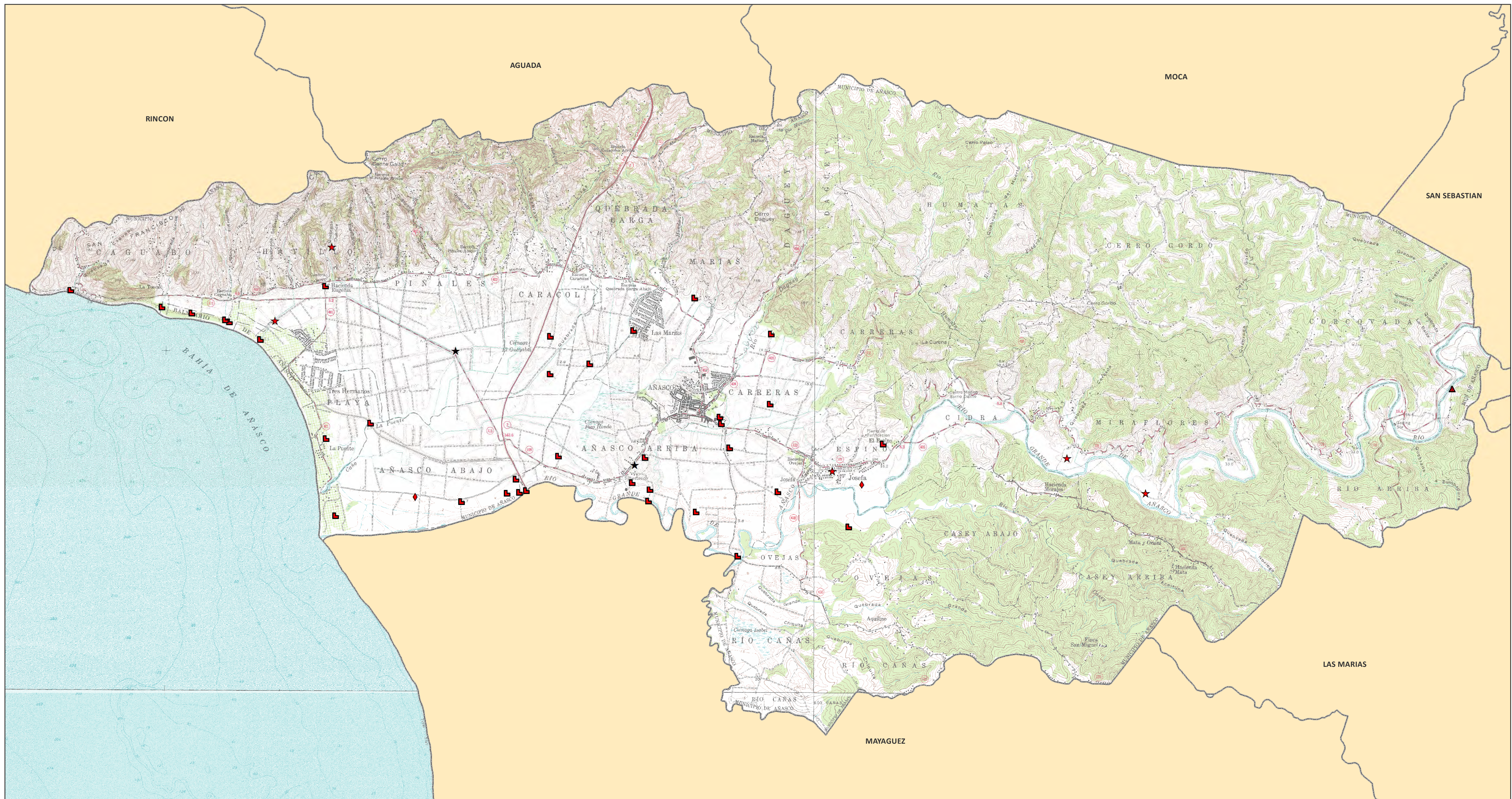

- ◆ Cerámico
- ▲ Hacienda Grande
- Histórico
- ★ Multicomponente
- ★ Por determinar

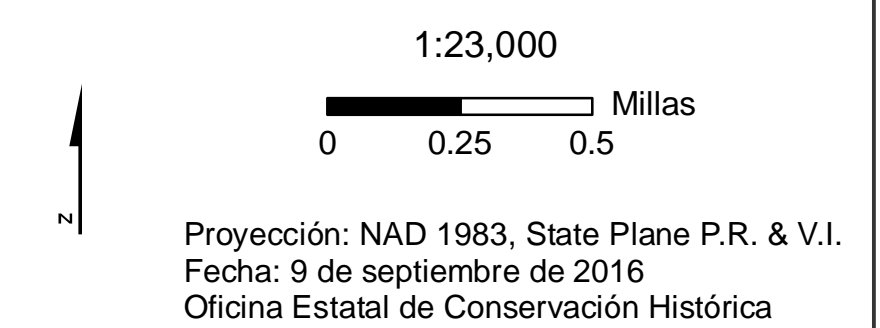

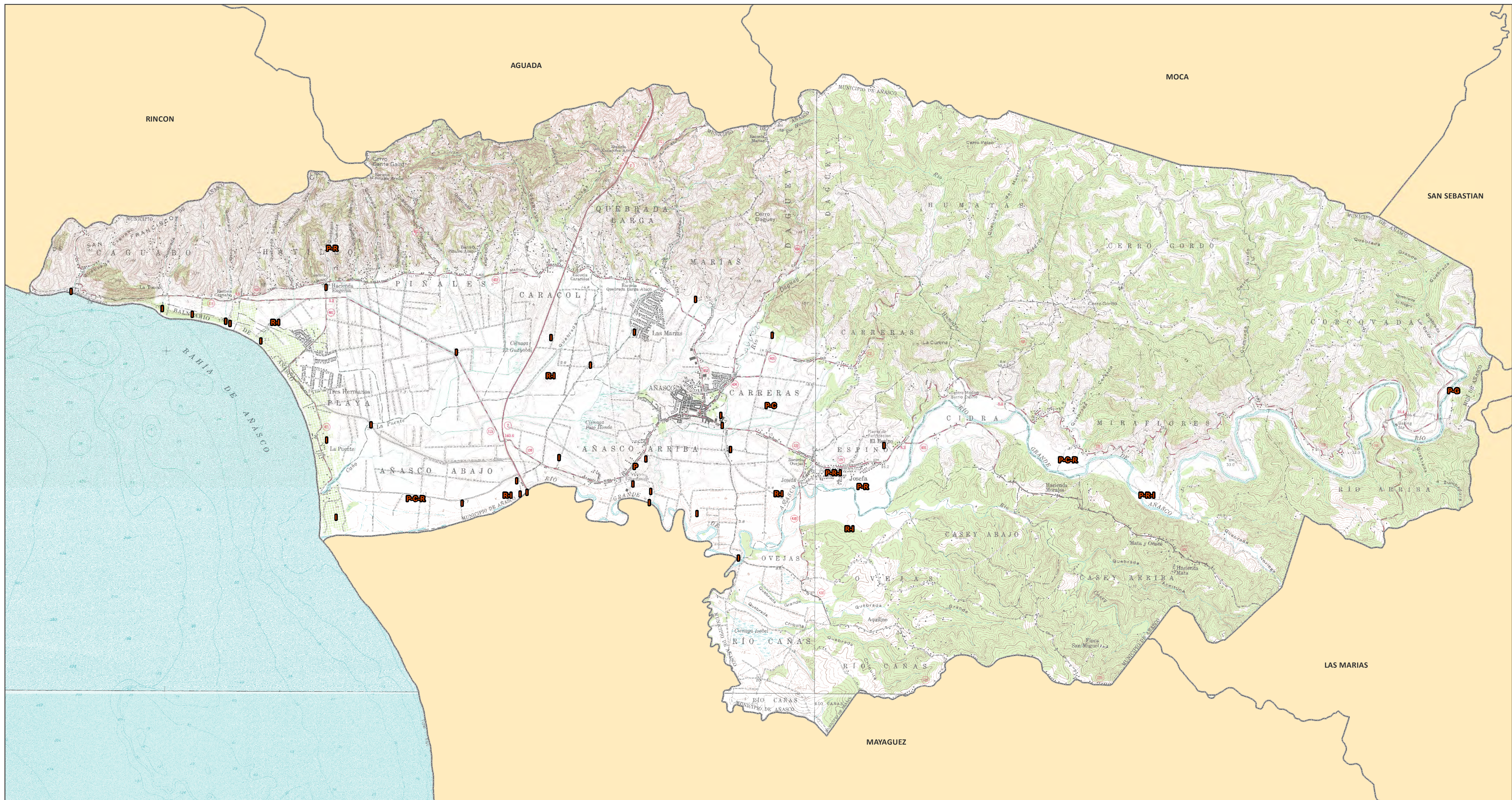

- | | | | | | |
|----------|------------|----------|---------------|----------|------------|
| C | Conchero | I | Histórico | R | Residuario |
| P | Petroglifo | P | Pre-histórico | | |

Se muestra en el mapa la tipología correspondiente de cada sitio. Es posible que un sólo sitio tenga más de una tipología y por tanto será representado en el mapa con más de una letra. Ej.: Si el sitio es Residuario e Histórico, se representaría como "R-I".

