

### RESUMEN ARQUEOLÓGICO DEL MUNICIPIO DE ARECIBO

En términos generales, el territorio del Municipio de Arecibo se caracteriza por incorporar varias áreas fisiográficas: al Oeste de la cuenca del Río Grande de Arecibo se puede observar el llano costero con frente al Océano Atlántico, al Sur del cual le siguen las formaciones del carso norteño, que continúan aumentando en elevación según continúan hacia el Sur, llegando al piedemonte de la Cordillera Central en el barrio Esperanza; por otro lado, al Este del Río Grande de Arecibo el llano costero se ve limitado al Sur por las elevadas dunas cimentadas del Bo. Islote, al sur de las cuales se observan las tierras bajas que forman el valle, hoy reserva natural, del Caño Tiburones, al cual le siguen las elevaciones y valles interiores del ya mencionado carso norteño llegando hasta el barrio Sabana Hoyos. Es en este marco que se encuentran unos 122 recursos culturales identificados en este municipio hasta el presente. Vistos en conjunto, estos lugares evidencian la ocupación humana de este territorio, durante todos los períodos cronológicos conocidos en Puerto Rico:

- Pre-Cerámico (precolombino), en depósitos arqueológicos de Cueva del Abra (AR0100002) y Cueva Ventana (AR0100014) ambas en el bo. Hato Viejo;
- Agroalfarero I, II y III precolombino en:
  - sitios habitacionales como El Caney (AR0100005, bo. Pueblo); Río Tanamá Site 1 (AR0100038, bo. Tanamá), Río Tanamá Site 2 (AR0100039, bo. Tanamá) y Bajadero (AR0100060, bo. Arenalejos), además de un posible batey, hoy desaparecido, en el sitio Cantagallo (AR0100029, bo. Esperanza);
  - residuarios tales como la Cueva de la Virgencita (AR0100011, bo. Islote) y Yacimiento Chico (AR01000034, bo. Sabana Hoyos);
  - petroglifos y pictografías en Cueva de Miraflores (AR0100001, bo. Arrozal), Cueva del Indio (AR0100003, bo. Islote), Cueva Ventana (AR0100014, bo. Hato Viejo), Cueva Los Nepos (AR0100022, bo. Esperanza), Charco Hondo/La Planta (AR0100040, bo. Tanamá), Plaza del Atlántico (AR0100037, bo. Hato Abajo) y Garrochales 2 y 3 (AR0100066 y AR0100067, bo. Sabana Hoyos);
- Histórico, con unos 63 recursos culturales asociados con eventos desde el primer contacto entre las culturas europeas y nativas en el siglo 16, hasta la edificación de los hitos que caracterizan la industria e historia construida de la ciudad de Arecibo y su territorio en los siglos 19 y 20, tales como los sitios multicomponentes (tanto precolombinos como históricos) El Caney (AR0100005, bo. Pueblo) y Finca Valencia (AR0100045, bo. Domingo Ruiz), el Paseo Víctor Rojas (AR0200009, bo. Pueblo), el Palacio del Marqués de las Claras (AR0200008, bo. Pueblo), la Antigua Planta Hidroeléctrica de Arecibo (AR0100021, bo. Tanamá), y unas 15 haciendas o centrales azucareras, existentes o ya desaparecidas, entre las cuales se encuentran las centrales Cambalache (AR0200015, bo. Cambalache) y Los Caños (AR0200016, bo. Tanamá), y las haciendas El Consejo (AR0100079, bo. Carreras) y Elisa (AR01000, bo. Santana).

## Sitios Arqueológicos de Arecibo

Un reconocimiento de esta rica historia se encuentra en las 12 propiedades en Arecibo que ya se han incluido en el Registro Nacional de Lugares Históricos federal, entre las cuales se encuentran hitos como la Casa Alcaldía de Arecibo (AR0200001, bo. Pueblo), la Casa Córdova o de las Conchas (AR0200002, bo. Pueblo), la Casa Ulanga (AR0200004, bo. Pueblo), el Faro de los Morrillos (AR0200006, bo. Islote), y el Observatorio de Arecibo (AR0200007, bo. Esperanza). Asimismo, todas estas propiedades sirven como testimonio del enorme potencial que guardan las investigaciones futuras para continuar descubriendo y divulgando nuevos valores culturales e históricos que seguramente aún guarda este municipio.

### Listado de Sitios Arqueológicos en el Municipio de Arecibo

Clave en Mapa	TAG*	Nombre del Sitio
1	AR0100003	Cueva del Indio; AR-3 (CAT)
2	AR0100015	Solar Sr. Benito Irizarry; AR-15 (CAT)
3	AR0100017	Solar José Bosque; AR-17 (CAT)
4	AR0100033	Callejón del Diablo; AR-26 (CAT)
5	AR0100004	Poza del Obispo; AR-4 (CAT)
6	AR0100008	Escuela Intermedia; AR-9 (CAT)
7	AR0100009	Cueva Matos; AR-9 (CAT)
8	AR0100007	Cueva Carreras; AR-7 (CAT)
9	AR0100025	Cueva de las Golondrinas; AR-43 (CAT, Cueva de las Golondrinas #2)
10	AR0100001	Cueva de Miraflores; AR-1 (CAT)
11	AR0100020	Parel I y Parel II; AR-20 (CAT)
12	AR0100013	Finca José Pilar Reyes; AR-14 (CAT)
13	AR0100002	Cueva del Abra; AR-12 (CAT)
14	AR0100021	La Planta (Antigua Planta Hidroeléctrica de Arecibo)
15	AR0100026	Finca Sucesión Brito; AR-31 (CAT)
16	AR0100027	Finca Familia Brito; AR-32 (CAT)
17	AR0100029	Cantagallo; AR-34 (CAT)
18	AR0100018	Potala; AR-18 (CAT)
19	AR0100028	Las Arenas; AR-33 (CAT)
20	AR0100024	Villa Joya; AR-28 (CAT)
21	AR0100042	Site NCS-12; AR-87 (CAT)
22	AR0100043	Site NCS-13
23	AR0100044	Site NCS-3
24	AR0100045	Finca Valencia (Site NCS-1); AR-77/78 (CAT precolombino); AR-50 (CAT, histórico)
25	AR0100046	Site NCS-14 to 18; AR-80 (CAT, "Mogote Valencia")



## Sitios Arqueológicos de Arecibo

Clave en Mapa	TAG*	Nombre del Sitio
26	AR0100047	Cueva en Tanamá
27	AR0100048	Cueva en Miraflores
28	AR0100049	Biáfara, Rouse 1936-38
29	AR0100050	Nafragio L'Ecueil
30	AR0100037	Plaza del Atlántico; AR-37 (CAT)
31	AR0100011	Cueva de la Virgencita; AR-64 (CAT)
32	AR0100012	Cueva de Víbora; AR-10 (CAT)
33	AR0100023	La Piedra Recostada; AR-23 (CAT)
34	AR0100016	Carnicería; AR-61 (CAT)
35	AR0100022	Cueva Los Nepos; AR-22 (CAT)
36	AR0100030	Cueva Camino de las Perdices; AR-24 (CAT)
37	AR0100031	Cueva de los Soto; AR-42 (CAT)
38	AR0100032	Refugio de Salomé; AR-25 (CAT)
39	AR0100014	Cueva Ventana-Consejo; AR-11 (CAT)
40	AR0100035	Residuario El Consejo; AR-41 (CAT)
41	AR0100019	Cara del Indio; AR-19 (CAT)
42	AR0100006	Cueva Crozier; Grozzier / Grozier; AR-6 (CAT)
43	AR0100034	Yacimiento Chico; AR-27 (CAT)
44	AR0100038	Río Tanamá Site 1; PCI Arecibo Site 1
45	AR0100039	Río Tanamá Site 2; PCI Arecibo Site 1
46	AR0100040	Petroglifos Charco Hondo/La Planta; AR-21 (CAT)
47	AR0100041	Site FN-3; AR-13 (OECH); AR-62 (CAT, incl. FN-1 (AR0100052) y FN-2 (AR0100051))
48	AR0100051	Site FN-2; AR-62 (CAT, incl. FN-1 (AR0100052) y FN-3 (AR0100041))
49	AR0100052	Site FN-1; AR-62 (CAT, incl. FN-2 (AR0100051) y FN-3 (AR0100041))
50	AR0100053	Hac. San Francisco; Site FN-4; Site AR-14/FN-4; AR-84 (CAT)

## Sitios Arqueológicos de Arecibo

Clave en Mapa	TAG*	Nombre del Sitio
51	AR0100005	El Caney; AR-5 (CAT)
52	AR0100010	El Cerro; AR-13 (CAT)
53	AR0100036	Cueva Las Golondrinas; AR-30 (CAT, Cueva de las Golondrinas #1)
54	AR0100054	NCS-31
55	AR0100055	Site NCS-2
56	AR0100056	Calle Antonio R. Barceló
57	AR0100057	Parque Miguel Stewart
58	AR0100058	Estructura de ladrillos; Casa Álvarez-Roses; Casa Álvarez-Peniza; Casa Roses Artau
59	AR0100059	Plaza de la Juventud
60	AR0100060	Sitio Bajadero; AR-76 (CAT, "Eleuterio García")
61	AR0100061	Zona A; AR-89 (CAT, "Islote 1")
62	AR0100062	Zona B; AR-90 (CAT, "Islote 2")
63	AR0100063	Zona C; AR-61 (CAT, "Islote 3")
64	AR0100064	Residencia
65	AR0100065	Plaza de Recreo; AR-48-C (CAT)
66	AR0100066	Garrochales 2; 12.PR.AR.1.13.2; AR-29 (CAT)
67	AR0100068	Cueva de Pancho 1; AR-35 (CAT)
68	AR0100069	Cueva de Pancho 2; AR-37 (CAT)
69	AR0100070	Cueva de Pancho 3; AR-36 (CAT)
70	AR0100071	Refugio Familia de Jesús; AR-39 (CAT)
71	AR0100073	Cueva de la Puntilla; AR-40 (CAT)
72	AR0100073	Cueva de la Puntilla; AR-40 (CAT)
73	AR0100074	Central Oriente; Hacienda San Gabriel; AR-65 (CAT)
74	AR0100075	Central Monte Grande; AR-66 (CAT)
75	AR0100076	Hacienda Santa Bárbara; AR-83 (CAT)



## Sitios Arqueológicos de Arecibo

Clave en Mapa	TAG*	Nombre del Sitio
76	AR0100077	Hacienda La Vega; Hacienda Vieja
77	AR0100078	Hacienda Las Mercedes; Hacienda Puente Bagazo; AR-63 (CAT)
78	AR0100079	Hacienda Consejo; AR-70 (CAT)
79	AR0100080	Hacienda Buena Vista; AR-81 (CAT)
80	AR0100081	Hacienda/Central Las Claras; AR-85 (CAT)
81	AR0100082	Hacienda Santa Teresa
82	AR0100083	Hacienda Elisa (de las Lisas); AR-52 (CAT)
83	AR0100084	Hacienda El/del Coco
84	AR0100085	Hacienda El Plantaje; AR-71 (CAT)
85	AR0200001	Casa Alcaldía de Arecibo; AR-70 (CAT)
86	AR0200002	Casa Córdova; Casa de las Conchas; AR-50 (CAT)
87	AR0200003	Casa/Residencia de la Diosa Mita; AR-54 (CAT)
88	AR0200004	Casa Ulanga (Antiguo Tribunal Superior de Arecibo); AR-49 (CAT)
89	AR0200005	Edificio Oliver; AR-59 (CAT)
90	AR0200006	Faro de los Morrillos (de Arecibo); AR-45 (CAT)
91	AR0200007	Radiotelescopio/Observatorio de Arecibo (National Astronomy and Ionospheric Center)
92	AR0200008	Palacio del Marqués de las Claras (Casino de Arecibo); AR-53 (CAT)
93	AR0200009	Paseo Víctor Rojas; AR-69 (CAT, incl. restos de fuerte del s18)
94	AR0200010	Puente de Cambalache (Puente Central Cambalache, Puente Francés, Puente #2034); AR-47 (CAT)
95	AR0200011	Residencia Gonzalo Marín #101 (Citibank); AR-51 (CAT)
96	AR0200012	Residencia Gonzalo Marín #61; Residencia Abreu; AR-52 (CAT)
97	AR0200013	Teatro Oliver (Teatro Plaza del Corregimiento); AR-60 (CAT)
98	AR0200014	Puente del Caño Perdomo (Puente #54)
99	AR0100086	Central Cambalache; AR-46 (CAT)
100	AR0100087	Factoría Central Los Caños; AR-67 (CAT)

## Sitios Arqueológicos de Arecibo

Clave en Mapa	TAG*	Nombre del Sitio
101	AR0200015	Paso a Desnivel de Arecibo (Arecibo Railroad Underpass)
102	AR0200016	Puente Arecibo (Puente #44)
103	AR0200017	Alcantarilla Hato Abajo
104	AR0200018	Estación Sur (Pueblo) de Arecibo
105	AR0200019	Tajea Cercadillo
106	AR0200020	Alcantarilla Monte Grande 1
107	AR0200021	Alcantarilla Monte Grande 2
108	AR0200022	Puente Caño San Francisco
109	AR0200023	Tajea Factor 1
110	AR0200024	Tajea Factor 2
111	AR0200025	Alcantarilla Factor
112	AR0200026	Alcantarilla Desvío Garrochales
113	AR0200027	Alcantarilla de San Luis
114	AR0200028	Alcantarilla Desvío Greene
115	AR0200029	Alcantarilla Tiburones 1
116	AR0200030	Alcantarilla Tiburones 2
117	AR0200031	Catedral San Felipe Apóstol; AR-65 (CAT)
118	AR0100067	Garrochales 3; 12.PR.AR.1.13.3; Cueva de las Golondrinas; Cueva Oscura; AR-71 (CAT, "Cueva de las Golondrinas 3")
119	AR0200032	Edificio Suliveres
120	AR0100088	Aljibes Toledo
121	AR0200033	Casa de los Soles Truncos (Residencia Jamerson; Residencia Lago Padín)
122	AR0200034	Residencia Coll y Toste (Casa Parroquial)

\* TAG es el código de recurso utilizado por la Oficina Estatal de Conservación Histórica.



### AR0100086 (Central Cambalache)

Bo. Cambalache

Central azucarera construida c1905, probablemente sobre ubicación de antigua Hacienda Cambalache, que funcionaba c1841. Durante sus primeros años, la Central Cambalache perteneció a una sociedad de la cual era miembro la Fundición Abraca, que instaló su maquinaria y también fabricó parte de la misma. Cambalache tuvo un extenso complejo de edificios y maquinaria, ocupando un área de casi 5 cuerdas, que incluyó el edificio principal midiendo 800' de largo, 150 de ancho y 80 de altura, donde se encontraba un tandem de 4 molinos de 1910, hornos y 2 chimeneas (la más antigua siendo de ladrillo), además de haber otras estructuras que albergaron talleres, oficinas, laboratorios, vehículos, etc. Al establecerse, Cambalache heredó las tierras de su precursora, la Central Las Claras, llegando a ser para los 1930's una central de tamaño mediano produciendo entre 30,000 y 40,000 toneladas de azúcar. Ya para el 1977 era la única central activa aun operando en toda la costa norte de Puerto Rico. Gran parte de sus remanentes fueron demolidos en el 2010.





### AR0100021 (Antigua Planta Hidroeléctrica de Arecibo)

Bo. Tanamá

Ruinas de 2 estructuras del Período Histórico (c1904 y c1923) asociadas con desarrollo del acueducto municipal de Arecibo, iniciado c1896. Este proyecto pionero dio paso a la construcción de los sistemas de alcantarillado y de una planta hidroeléctrica para suministrar electricidad al pueblo de Arecibo, logrando c1904 energía para el alumbrado público, edificios y consumidores privados. Para 1907 se añadió otra turbina y se amplió el canal existente para aprovechar todo el caudal de agua disponible. Para 1922 se preparó un proyecto completo de mejoras, que incluiría: la construcción de una nueva represa de hormigón en el Río Tanamá a 1.5 kilómetros aguas arriba de la actual en ese momento, con la altura suficiente para producir un servicio por gravedad al acueducto; la instalación de 1,300 metros lineales de tubería de hormigón y 380 metros lineales adicionales de tubería de acero remachado; mejoras al camino municipal del sector Cantagallo (hoy PR-623) para facilitar el proyecto de mejoras; la construcción de un edificio de hormigón para las nuevas turbinas (o sea, la estructura de c1923 que se observa hoy); la reconstrucción de las líneas de transmisión, y una subestación a edificarse a la entrada del pueblo de Arecibo. Cabe notar que las estructuras y construcciones asociadas con la antigua planta bien podrían conformar un pequeño distrito histórico elegible al Registro Nacional de Lugares Históricos (NRHP) federal.



### AR0200006 (Faro de los Morrillos)

Bo. Islote

Este faro consiste de un edificio de mampostería y ladrillo de 1 piso midiendo 100 pies de largo, 50 pies de ancho y 20 pies de altura, añadiéndose a esto su torre. Construido c1897-1898 este faro de tercer orden fue el último construido durante la época española, completando el sistema de faros de Puerto Rico. Se ubica sobre un promontorio de roca arenisca, marcando el puerto de Arecibo en la desembocadura del Río Grande de Arecibo. Para el 1959 se remodelaron sus paredes y se reemplazó su techo, y su luz fue alterada o reemplazada en 1930, 1964 y 1977. Abandonada desde c1981, esta estructura fue vandalizada repetidamente, y su cúpula lumínica desapareció. Su dueño, la Guardia Costera de los EEUU (U.S. Coast Guard) le concedió licencia al Municipio de Arecibo para el uso y administración de los terrenos y edificios del faro hasta Julio del 2014. Perteneciente al Período Histórico, este faro, junto con terrenos circundantes de 5.05 acres, se incluyó en el Registro Nacional de Lugares Históricos federal (NRHP) el 22 de octubre de 1982.



### AR0100014 (Cueva Ventana – Consejo)

Bo. Hato Viejo

Cueva con 5 paneles de arte rupestre precolombino, incorporando 24 petroglifos y 6 pictografías, además de depósito arqueológico de lítica, limas de coral, concha, caracol terrestre, cerámica pre-arahuaca y material alimenticio en el subsuelo de las galerías ubicadas en los extremos Este y Oeste de la cueva, fechados entre el 2040 y 950 AC (Pre-arahuaco-Arcaico). La misma ha sido objeto de estudios arqueológicos académicos tan reciente como el 2014, por entender que es de suma importancia para documentar la ocupación pre-arahuaca (o sea, del período pre-Cerámico) del interior montañoso de Puerto Rico, y se considera elegible al Registro Nacional de Lugares Históricos federal (NRHP) por su gran potencial de investigación.



### AR0100039 (Río Tanamá Site 2)

Bo. Tanamá

Asentamiento de los períodos Agro-alfarero I y II (Saladoide tardío/Ostionoide temprano, ca 400-800AD) mostrando 4 áreas discretas de depósito y huellas de soco en área limpias entre depósitos, con ricos depósitos de cerámica Cuevas y Ostiones mezcladas en todos los niveles, evidencia ósea de mamíferos y aves extintas, sin enterramientos pero sí con hueso humano en depósito, lítica incluye microlascas, herramientas y adornos de pedernal; sitio ahora parcialmente cubierto por un dique para control de inundaciones, pero se extiende más allá hacia el Este. Fue determinado elegible al Registro Nacional de Lugares Históricos (NRHP) federal.



### AR0200009 (Paseo Víctor Rojas)

Bo. Barrio Pueblo

El lugar donde se encuentra este paseo fue donde ubicó una antigua fortificación (conocida como “El Fuerte”) en la boca del Río Grande de Arecibo en el s18; éste fue demolido a mediados del s19, construyéndose entonces una glorieta circular comisionada c1873. Luego se construyó el Paseo de Damas comenzando c1881, ubicado en la intersección de la calle Gonzalo Marín y la Avenida de Diego e incluyendo una escalinata bajando al río; sin embargo, éste fue impactado por el huracán San Ciriaco en 1899. Una remodelación posterior agrandó el diseño y eliminó la escalinata, y no se ha alterado desde esa fecha – se le dio nombre de Paseo Víctor Rojas en honor al afamado ciudadano que efectuaba su labor como salvavidas cerca del paseo, y el cual se ha conmemorado en un busto ubicado allí. Perteneciente al Período Histórico, esta propiedad se incluyó en el Registro Nacional de Lugares Históricos federal (NRHP) el 19 de noviembre de 1986.



### AR0100003 (Cueva del Indio)

Bo. Islote

Cueva bien conocida que se ubica en una formación rocosa a la orilla de la costa del barrio Islote, contando con una de las concentraciones mayores de petroglifos conocidas en Puerto Rico. Pertinente al período precolombino pero sin asociación cultural definida, es uno de los lugares de mayor accesibilidad y atractivo turístico-cultural en Arecibo.

# Sitios Arqueológicos, Municipio de Arecibo

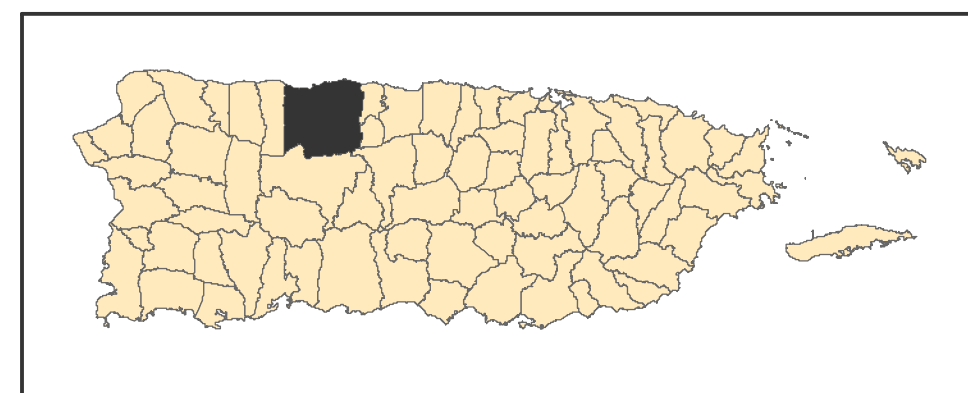
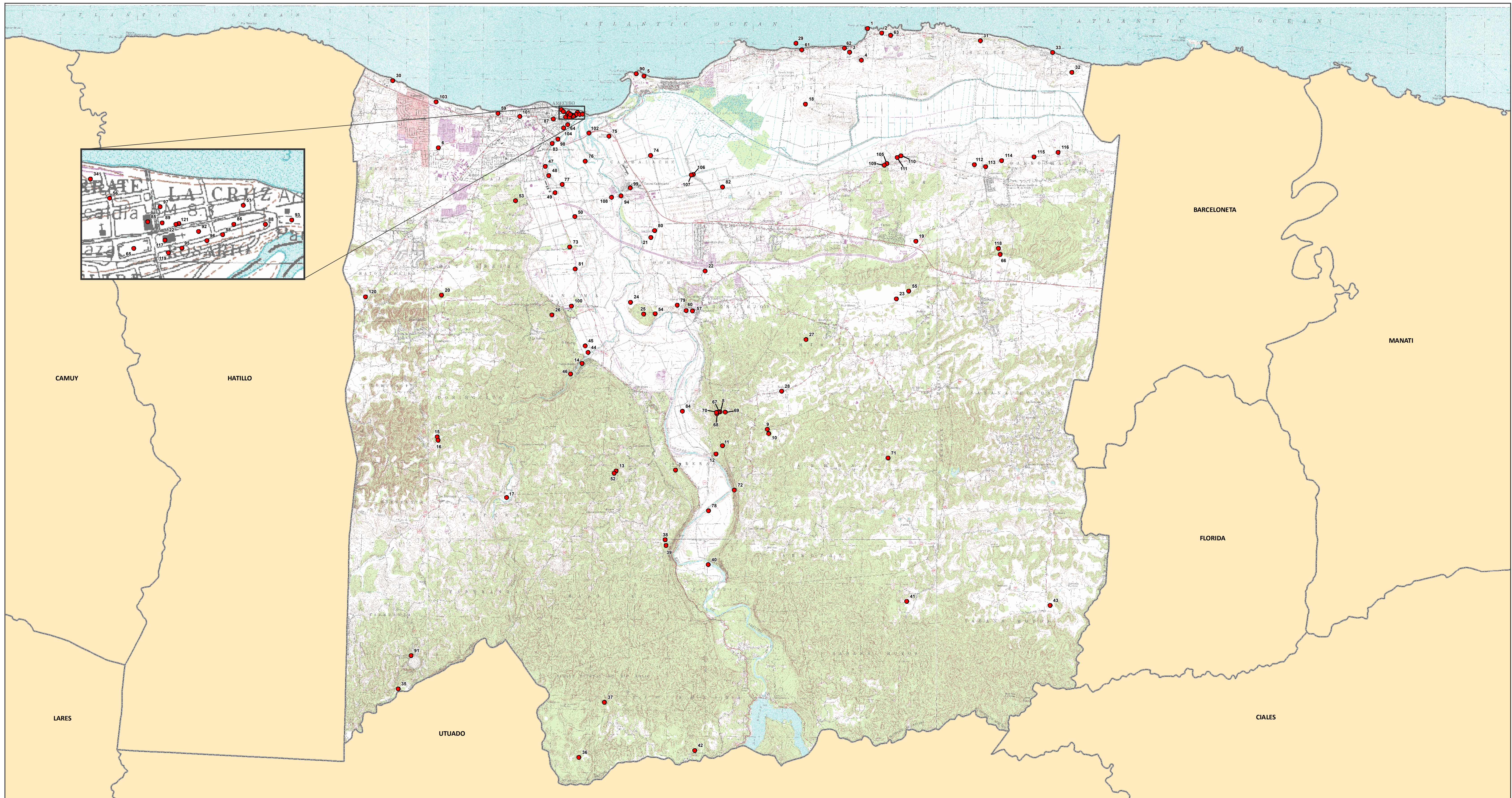

● Sitios Arqueológicos

Para cada sitio arqueológico se muestra una clave numérica que a su vez está incluida en el listado de sitios arqueológicos provisto.

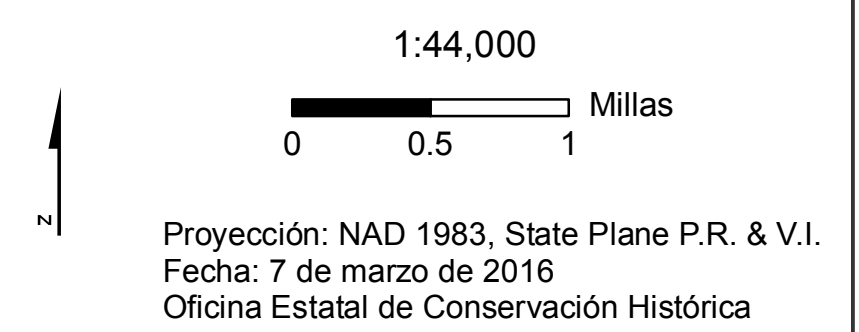

# Sitios Arqueológicos, Municipio de Arecibo

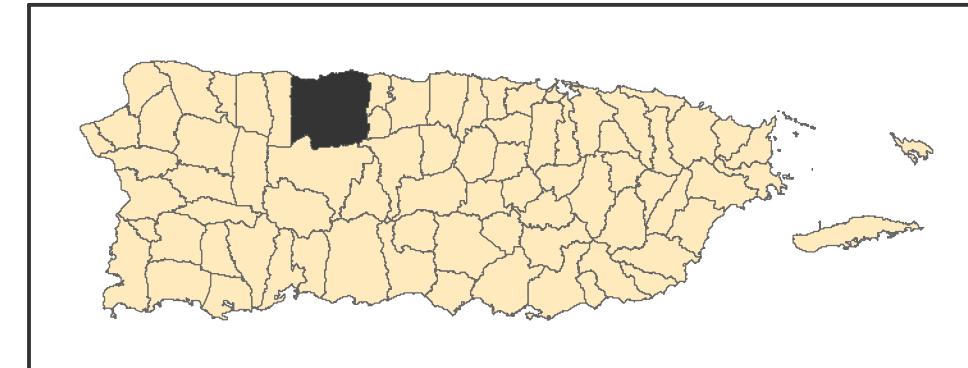
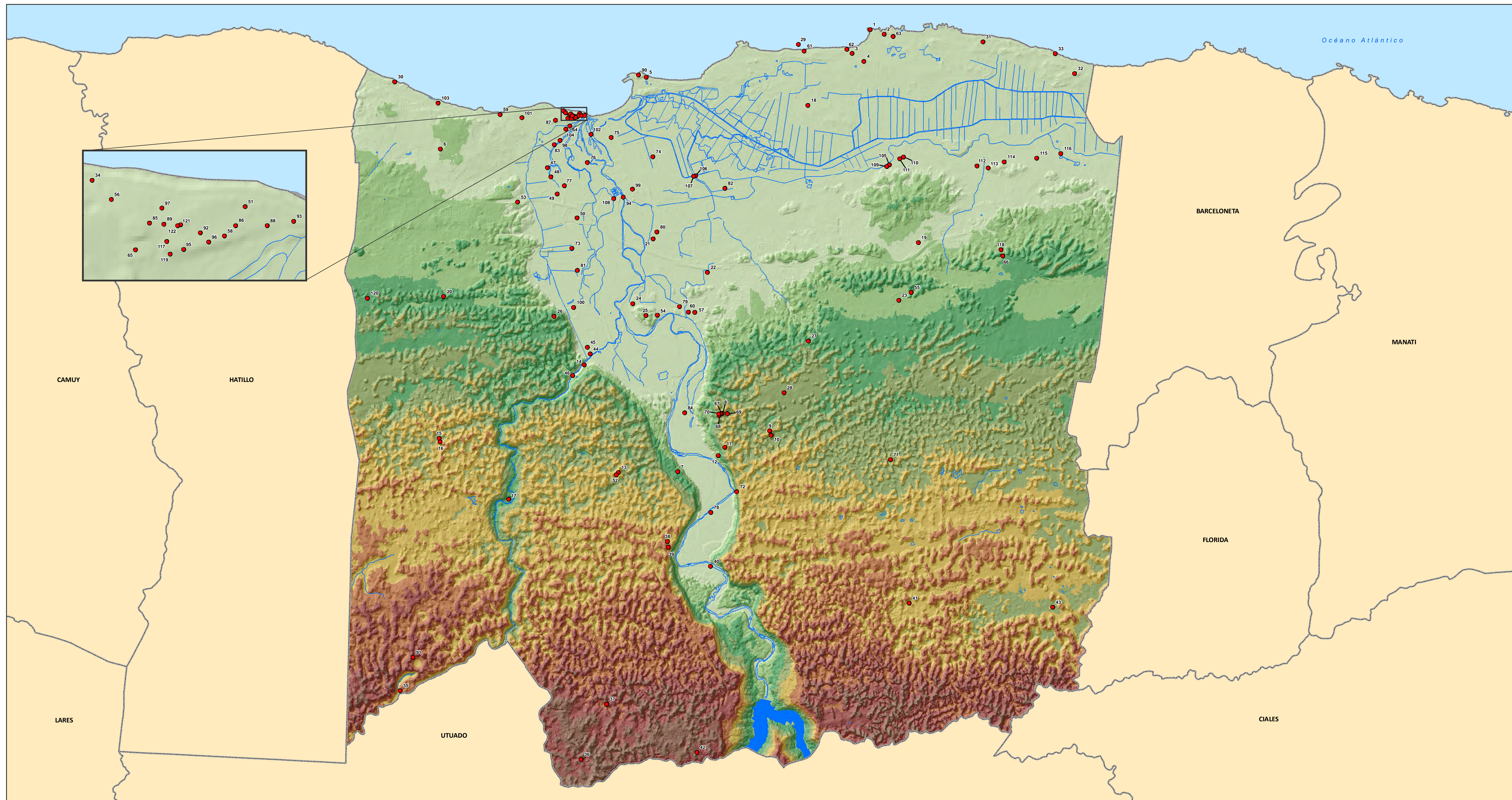

● Sitios Arqueológicos

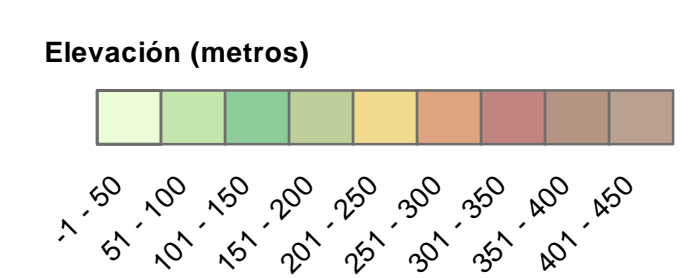

Para cada sitio arqueológico se muestra una clave numérica que a su vez está incluida en el listado de sitios arqueológicos provisto.

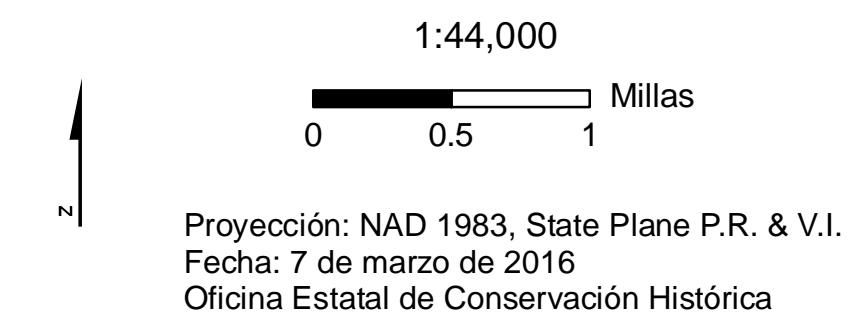



# Sitios Arqueológicos, Municipio de Arecibo

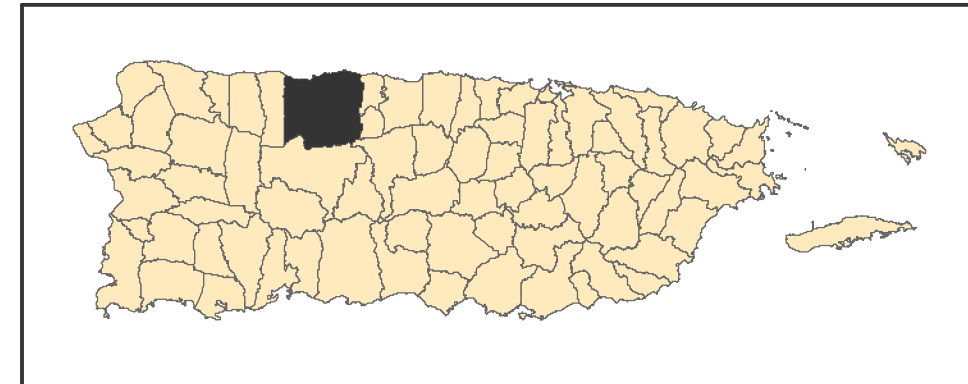

● Sitios Arqueológicos

Para cada sitio arqueológico se muestra una clave numérica que a su vez está incluida en el listado de sitios arqueológicos provisto.

Se muestra en el mapa fotografías aéreas de los años 2009 y 2010.

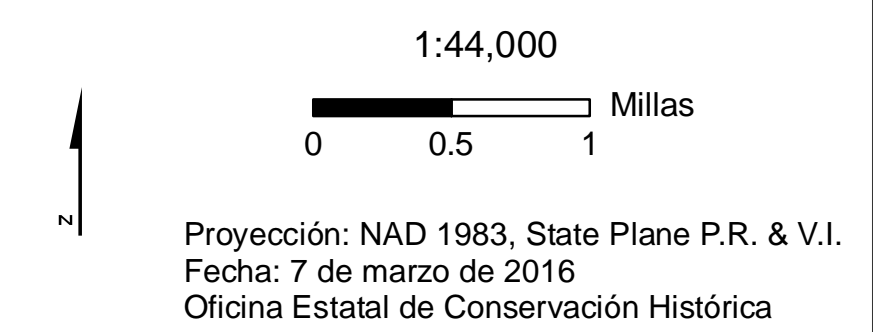

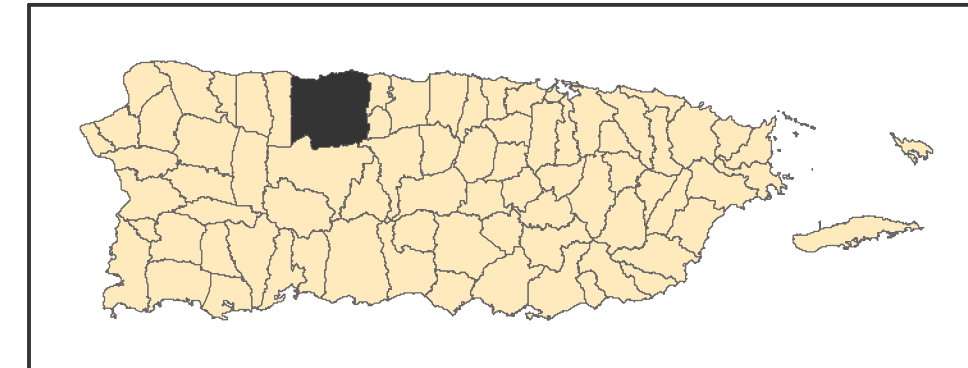
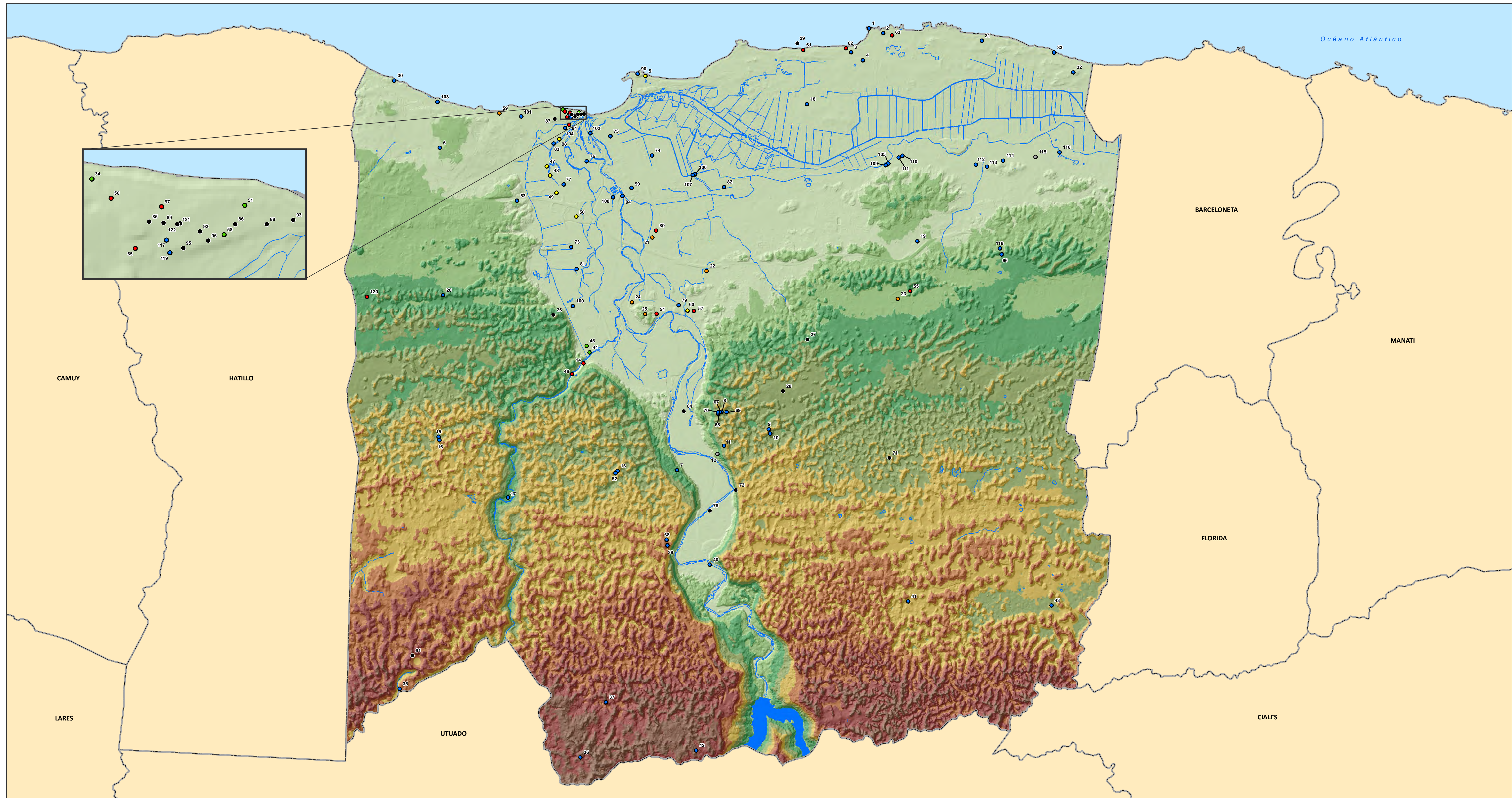

- Fase I      ● Fase II      ● Otro tipo de estudio      ● Por determinar
- Fase IB    ● Fase III      ● No tiene estudio

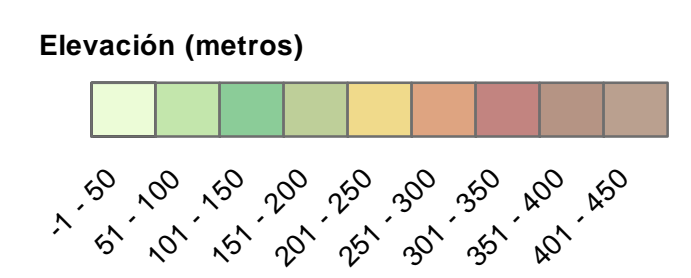

Para cada sitio arqueológico se muestra una clave numérica que a su vez está incluida en el listado de sitios arqueológicos provisto.

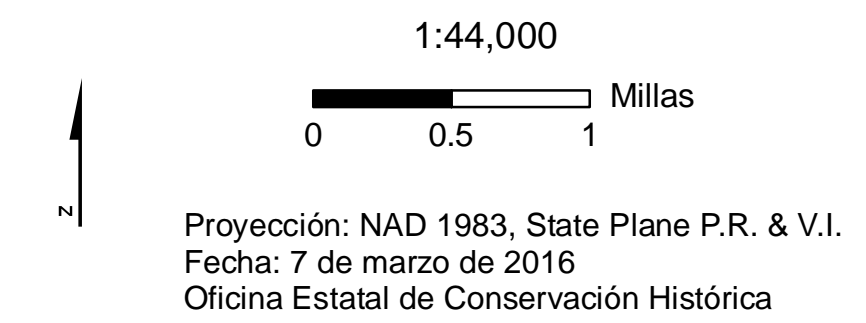

# Sitios Arqueológicos, Municipio de Arecibo

## Areas de Conocida Alta Probabilidad de Hallazgo

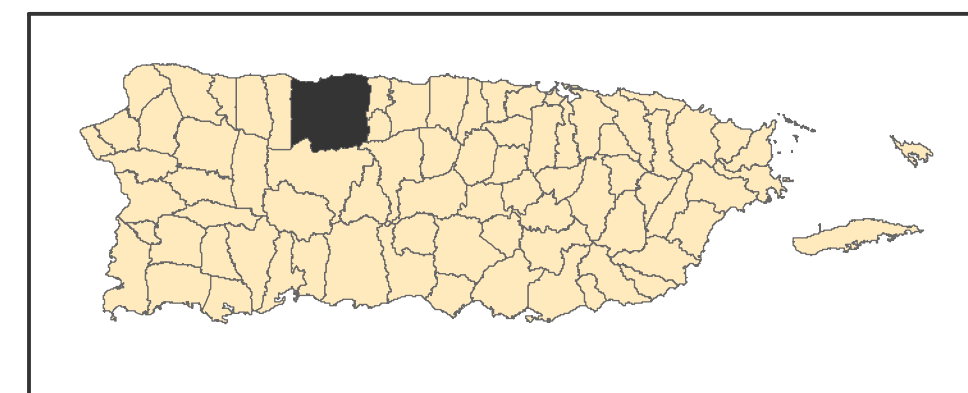
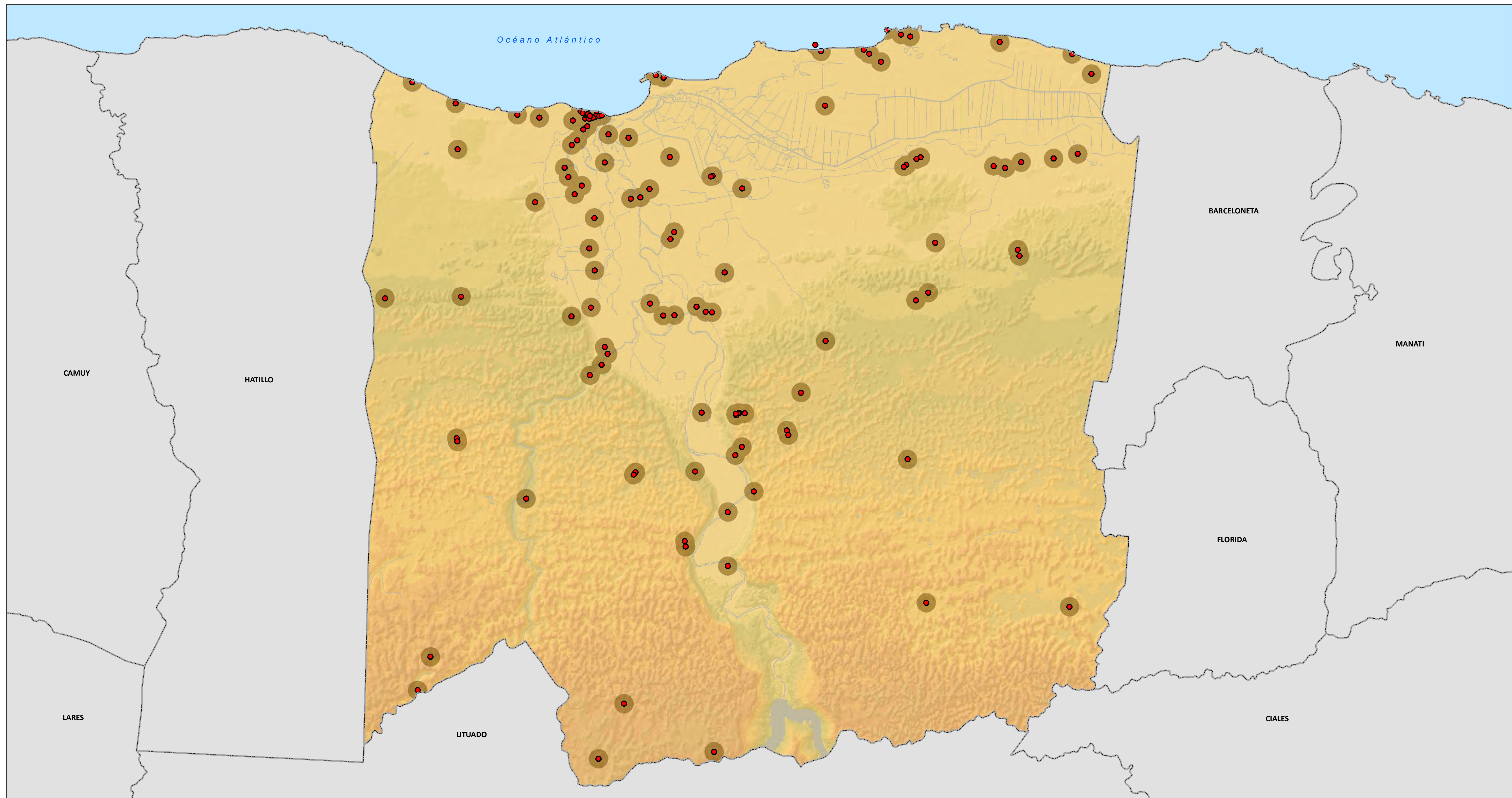

- Sitios Arqueológicos
- Hay Información Arqueológica en la OECH
- No Hay Información Arqueológica en la OECH

1:44,000

0 0.5 1 Millas

Proyección: NAD 1983, State Plane P.R. & V.I.  
Fecha: 30 de marzo de 2016  
Oficina Estatal de Conservación Histórica

# Sitios Arqueológicos, Municipio de Arecibo Asociación Cultural

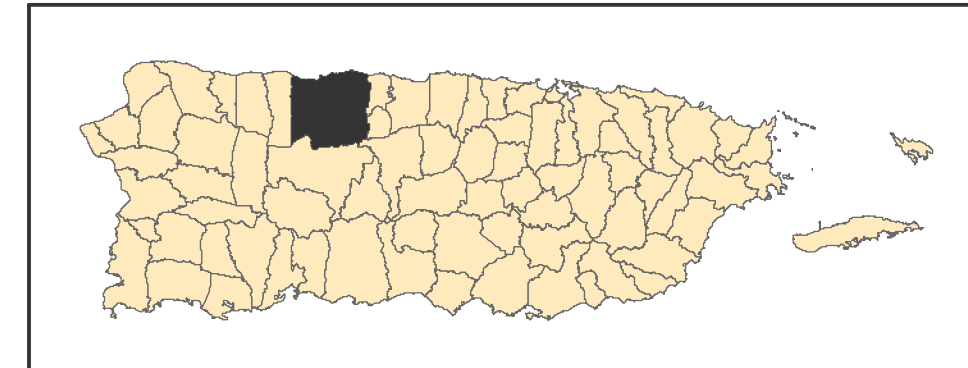
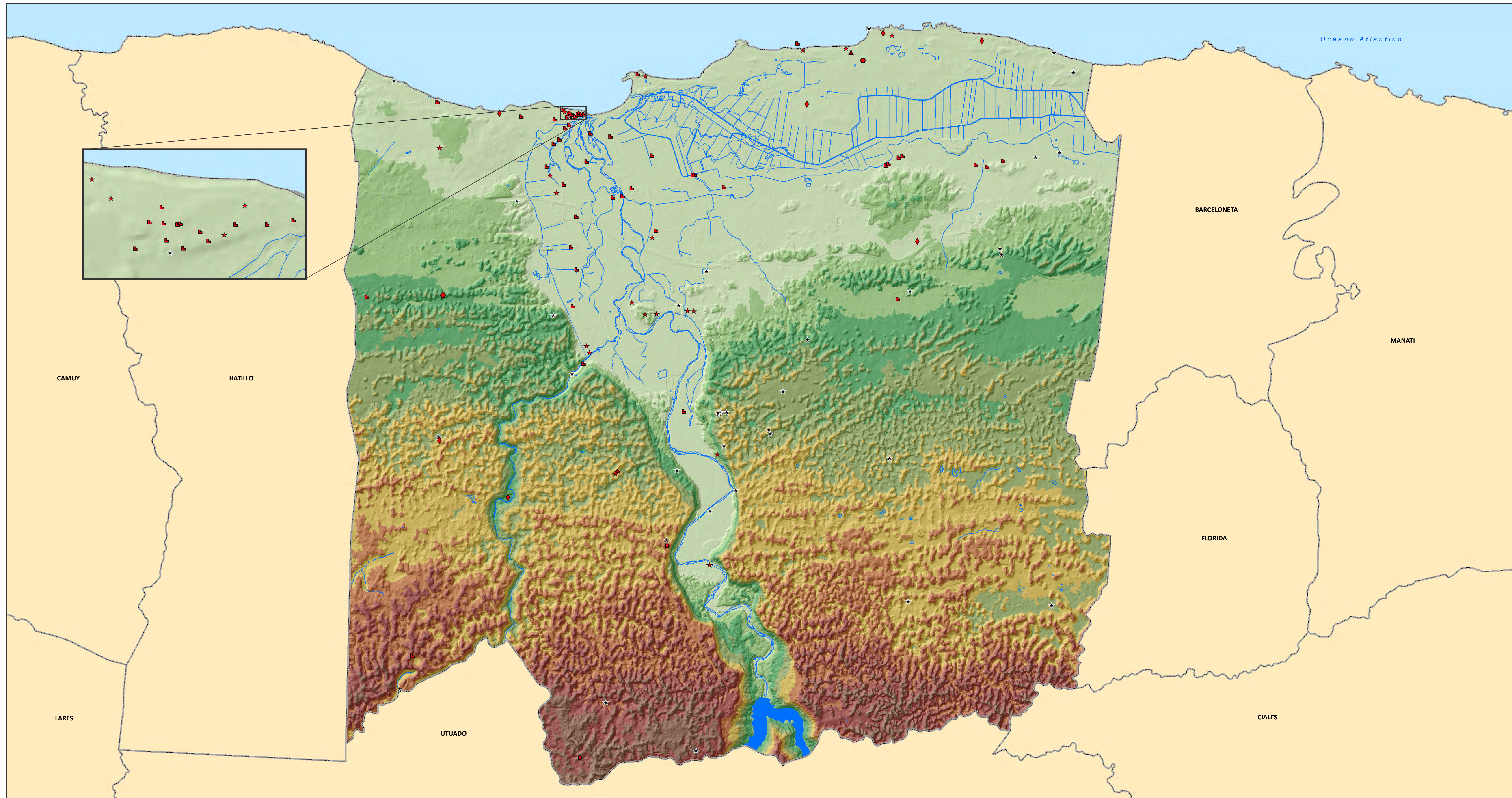

- |            |                   |                |                   |
|------------|-------------------|----------------|-------------------|
| ◆ Cerámico | ▲ Hacienda Grande | ◼ Pre-Cerámico | ★ Multicomponente |
| ● Chicoide | ◼ Histórico       | ▲ Saladoide    | ★ No Determinado  |

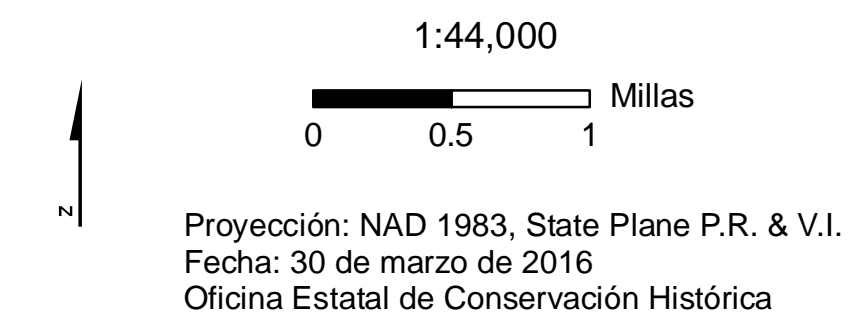
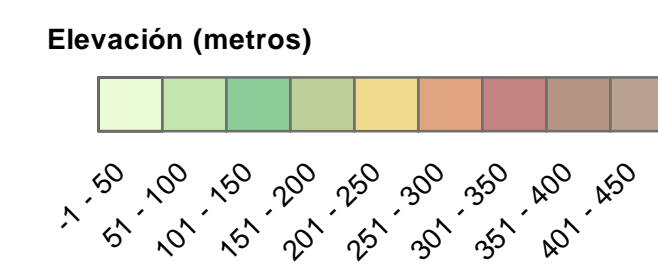

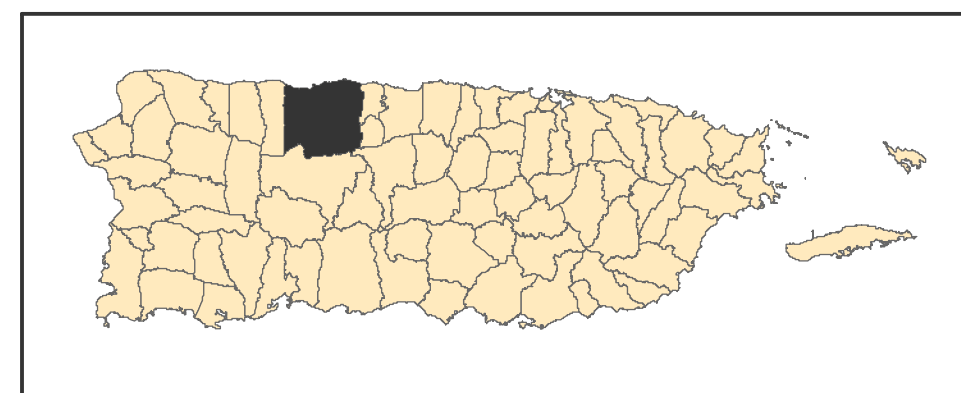
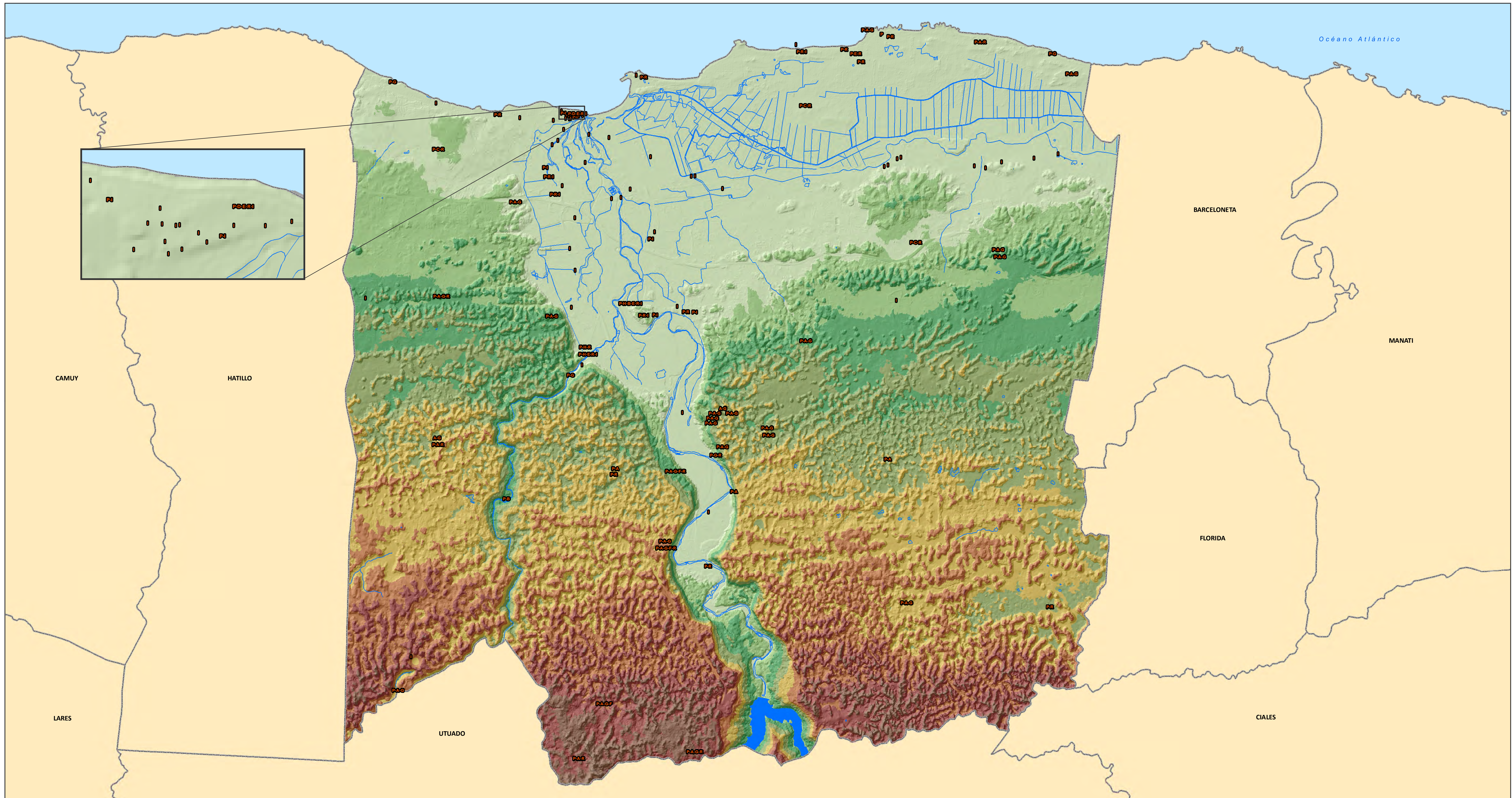

- |                          |                        |                       |                        |
|--------------------------|------------------------|-----------------------|------------------------|
| <b>A</b> Abrigo / Rocoso | <b>D</b> Cementerio    | <b>G</b> Petroglifo   | <b>P</b> Pre-histórico |
| <b>B</b> Batey/Plaza     | <b>E</b> Enterramiento | <b>H</b> Habitacional | <b>R</b> Residuario    |
| <b>C</b> Conchero        | <b>F</b> Pictografía   | <b>I</b> Histórico    |                        |

Se muestra en el mapa la tipología correspondiente de cada sitio. Es posible que un sólo sitio tenga más de una tipología y por tanto será representado en el mapa con más de una letra. Ej.: Si el sitio es Residuario e Histórico, se representaría como "R-I".

