

RESUMEN ARQUEOLÓGICO DEL MUNICIPIO DE BARCELONETA

En términos generales, el territorio del Municipio de Barceloneta se caracteriza por quedar al Oeste del cauce bajo del Río Grande de Manatí, extendiéndose hacia el Suroeste a las elevaciones del carso que caracterizan el barrio Florida Afuera, y los llanos y dunas costeras que caracterizan el barrio Palmas Altas hacia el Noroeste. Hasta el presente, se han identificado unos 57 recursos culturales en el territorio municipal de Barceloneta, representando los siguientes períodos de ocupación humana conocidos en Puerto Rico:

- Pre-Cerámico (Arcaico precolombino), en los sitios de Angostura (BA0100014) y Los Negritos (BA0100053), ambos en el barrio Florida Afuera;
- Agro-alfarero I, II y III precolombino en:
 - sitios habitacionales significativos como lo son Palmas Altas (BA0100001), El Mero (BA0100002), La Boca (BA0100009), Las Criollas (BA0100022), Punta Palmas Oeste (BA0100024) y Punta Palmas Este (BA0100025), todos ubicados en el barrio Palmas Altas;
 - residuarios tales como NCS-10 (BA0100019) y NCS-26 (BA0100021) en el barrio Florida Afuera, y La Laja Amarilla (BA0100023), Hallazgo #4 (BA0100027) y Hallazgo #10 (BA0100030) en el barrio Palmas Altas;
 - petroglifos en sitios variados como La Piedra Ahogá (BA0100007), Isla Roque (BA0100010) y Cueva de los Tamarindos (BA0100011) en el barrio Palmas Altas, y los sitios de Refugio Sumidero (BA0100017) y Cueva de las Golondrinas (BA0100052) en el barrio Florida Afuera;
- Histórico, con unos 35 recursos asociados con eventos desde los comienzos del asentamiento histórico de la región de Barceloneta, tales como los sitios de La Boca (BA0100009, en el barrio Palmas Altas al lado Oeste de la boca del Río Grande de Manatí, con materiales de los siglos 17 al 19, además de evidencia de un asentamiento precolombino Chicoide), y remanentes de la industria azucarera tales como las haciendas Palenque (BA0100012), Águila (BA0100013) y Catalana

- (BA0100050) en el barrio Florida Afuera. Aparte de sus remanentes arqueológicos, la evolución histórica de la Hacienda y luego Central Plazuela (BA0100016) produjo como consecuencia varios recursos asociados, tales como el Muelle de Palmas Altas (BA0200001) y los remanentes del ferrocarril de la central (BA0200003) en el barrio Garrochales; estos se vieron acompañados del poblamiento paulatino del barrio Palmas Altas durante los siglos 19 y 20, como atestigua una veintena de remanentes estructurales históricos en ese barrio (BA0100028 al BA0100046). Por último, vemos remanentes más próximos al área urbana de Barceloneta, como lo fueron el Antiguo Matadero (BA0100006), el puente ferroviario de La Luisa (BA0200002) y la Escuela Rafael Balseiro (BA0200004), la única estructura en Barceloneta incluida en el Registro Nacional de Lugares Históricos federal.

Cabe notar que, como resultado de varios estudios sobre recursos arqueológicos efectuados específicamente en el barrio de Palmas Altas, ese barrio contiene 41 del total de 57 recursos culturales identificados en Barceloneta hasta el presente. Aparte de indicar la gran sensibilidad arqueológica que encierra el territorio de Barceloneta, este resultado sirve como testimonio del enorme potencial que guardan las investigaciones futuras para continuar descubriendo y divulgando nuevos valores culturales e históricos que seguramente aún guarda este municipio.

Listado de Sitios Arqueológicos en el Municipio de Barceloneta

| TAG* | Nombre del Sitio |
|-------------|--|
| BA0100001 | Palmas Altas: Palma Alta, BT-1 (OECH y CAT), P-3, Palmas Altas II, Las Palmitas, TE-3 |
| BA0100002 | El Mero: Flood Control Site 1, BT-12 (CAT) |
| BA0100003 | Flood Control Site 2 (escombros históricos) |
| BA0100004 | Flood Control Site 3/4 (precolombino): TE-12 |
| BA0100005 | Flood Control Site 5 (multicomponente disperso): TE-13 |
| BA0100006 | Antiguo Matadero: Flood Control Site 6, TE-14, BT-35 (CAT) |
| BA0100007 | La Piedra Ahogá: Sitio 4, TE-8, Hallazgo 24, BT-3 (CAT) |
| BA0100008 | Flood Control Site 7 (histórico) |
| BA0100009 | La Boca: P-4, P-8, P-10, TE-10 (Hallazgos 1 y 25), BT-6 (CAT), BT-7 (CAT), BT-8 (CAT) |
| BA0100010 | Isla Roque: P-1, P-2, P-3, P-4, P-5, P-6, P-7, TE-5 (Hallazgo 9), BT-17 (CAT) |
| BA0100011 | Cueva de los Tamarindos: Cueva Tamarindo, BT-3 (CAT, antes), P-3, P-5, P-8, TE-9 (Hallazgo 23), BT-2 (CAT) |
| BA0100012 | Hacienda Palenque: H-5, NCS-23, BT-27 (CAT) |
| BA0100013 | Hacienda Águila: H-6, BT-31 (CAT), BT-37 (CAT, Hac. Búfalo) |
| BA0100014 | Angostura: P-12, 12.PR.Ar.2.2.5, Florida Afuera 5, NCS-11, BT-11 (CAT) |
| BA0100015 | Flood Control Site 8 (estructuras históricas) |
| BA0100016 | Central Plazuela: Hacienda Plazuela, Molino de Viento, H-1, TE-15 (Hallazgo 28), BT-22 (CAT) |
| BA0100017 | Refugio Sumidero |
| BA0100018 | Flood Control Site 9 (precolombino escaso) |
| BA0100019 | NCS-10 (precolombino) |
| BA0100020 | NCS-24 (multicomponente) |
| BA0100021 | NCS-26 (multicomponente impactado) |
| BA0100022 | Las Criollas: TE-1 (Hallazgo 3), BT-4 (CAT) |
| BA0100023 | La Laja Amarilla: TE-2 |



Sitios Arqueológicos de Barceloneta

| | |
|-----------|--|
| BA0100024 | Punta Palmas Oeste: TE-6, Sección 5, BT-5 (CAT) |
| BA0100025 | Punta Palmas Este: TE-7, Hallazgo 2, Sección 7, Sección D, Machichin Bow, BT-25 (CAT, Puerto de las Vacas) |
| BA0100026 | Cementerio de Cólera Morbo: IX, TE-11, BT-33 (CAT) |
| BA0100027 | Hallazgo 4 (multicomponente) |
| BA0100028 | Hallazgo 5 (pozo circular) |
| BA0100029 | Hallazgo 8 (ruinas de cemento) |
| BA0100030 | Hallazgo 10 (cerámica precolombina) |
| BA0100031 | Hallazgo 12 (casa de madera) |
| BA0100032 | Hallazgo 13 (estr. madera y cemento) |
| BA0100033 | Hallazgo 14 (casa de hormigón) |
| BA0100034 | Hallazgo 16 (estr's. de cemento) |
| BA0100035 | Hallazgo 17 (muro de mampostería) |
| BA0100037 | Hallazgo 19 (casa y estr's.) |
| BA0100038 | Hallazgo 20 (tanque rectangular) |
| BA0100039 | Hallazgo 21 (pozo de agua) |
| BA0100040 | Pozo del Mangó: Hallazgo 22 |
| BA0100041 | Hallazgo 26 (ruinas estructurales) |
| BA0100042 | Hallazgo 27 (pozo circular antiguo) |
| BA0100043 | Hallazgo 29 (tanques de agua): BT-9 (CAT, Estr. #1), BT-10 (CAT, Estr. #2) |
| BA0100044 | Hallazgo 30 (restos estructuraes #1) |
| BA0100045 | Hallazgo 31 (restos estructurales #2) |
| BA0100046 | Hallazgo 32 (estr. de hormigón) |
| BA0100047 | Casa de Catalino González |
| BA0100048 | Casa de Manuel Díaz |
| BA0100049 | Casa de Tomás Dávila |
| BA0100050 | Hacienda Catalana: BT-36 (CAT, canales de riego) |
| BA0100051 | Hacienda destruida |

Sitios Arqueológicos de Barceloneta

| | |
|-----------|--|
| BA0100052 | Cueva de las Golondrinas: BT-14 (CAT) |
| BA0100053 | Los Negritos: BT-28 (CAT) |
| BA0200001 | Muelle de Palmas Altas: TE-4 (Hallazgos 6 y 7) |
| BA0200002 | Puente La Luisa: Puente de Río Grande de Manatí |
| BA0200003 | Estructuras ferroviarias: 12.PR.AR.2.2.1, BT-23 (CAT, ubicación errónea) |
| BA0200004 | Escuela Rafael Balseiro Maceira |

* TAG es el código de recurso utilizado por la Oficina Estatal de Conservación Histórica.



BA0100014 (Angostura)

Bo. Florida Afuera

Yacimiento arqueológico del período Pre-Cerámico (Arcaico), se compone de 4 montículos donde se han encontrado artefactos líticos, concha, caracol, enterramientos humanos y restos faunísticos en un contexto arqueológico intacto de gran importancia; la antigüedad de este sitio ha sido fechado a c4000 A.C. (o sea, hace aproximadamente 6,000 años), una de las ocupaciones humanas más tempranas encontradas en Puerto Rico. A pesar de su importancia, este yacimiento, inicialmente identificado y documentado en 1988, ha sido impactado en varias ocasiones por desarrollos cercanos.

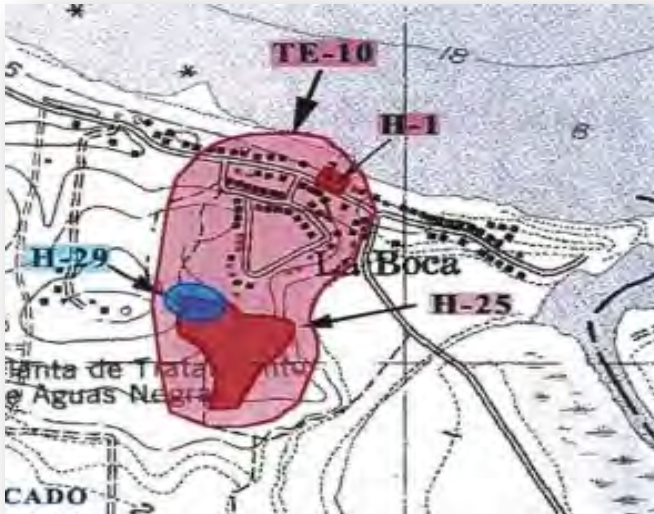

BA0100009 (La Boca)

Bo. Palmas Altas

Residuario multi-componente presentando evidencia de posibles asentamientos tanto precolombino del Período Agro-Alfarero III (Capá/Chicoide) como del Período Histórico (Colonial español, siglos 17-19). Se ubica en la margen Oeste de la boca del Río Grande de Manatí, extendiéndose desde las dunas costeras al Norte de la carretera PR-684 hasta el tope de una colina al Sur-Suroeste de la Comunidad La Boca, una extensión estimada de 190m Este-Oeste y 180m de Norte a Sur. Apareta ser uno de los yacimientos más extensos conocidos en toda la costa de Barceloneta, con depósitos relativamente intactos y significativos, por lo que retiene un gran potencial de investigación.



BA0200001 (Muelle de Palmas Altas)

Bo. Palmas Altas

Remanentes de muelle de acero y concreto constr. c1908-10, midiendo 150 pies de largo por 12 pies de ancho, utilizado para la exportación de azúcar por parte de la Central Plazuela, cuyas líneas ferroviarias llegaban hasta el muelle. Esta localización se utilizó como puerto desde por lo menos mediados del siglo 19, construido por José Ramón Fernández, Marqués de la Esperanza. El puerto se utilizó para la pesca, habiendo un muelle c1861 por el cual, según algunas fuentes, se trajo maquinaria para la Hacienda La Esperanza de Manatí, propiedad del marqués hasta c1870. El puerto fue habilitado posteriormente, quedando en manos de la Central Plazuela. Además de la estructura del muelle propiamente, los remanentes incluyen estructuras aledañas probablemente relacionadas con el funcionamiento del muelle.

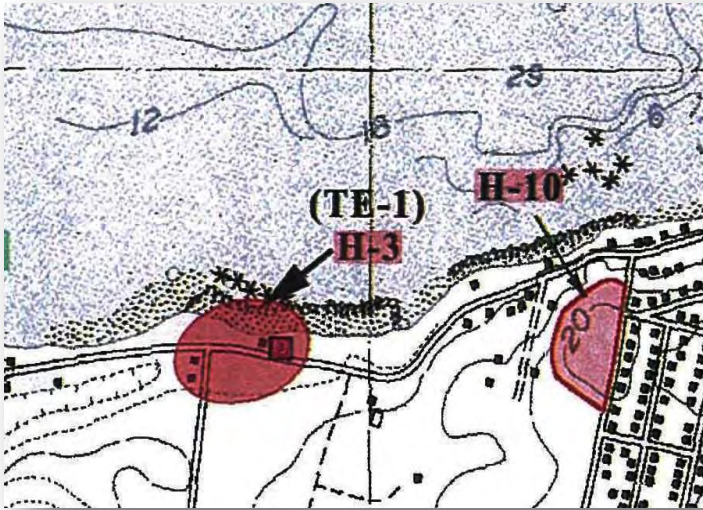

BA0100022 (Las Criollas)

Bo. Palmas Altas

Residuario precolombino con fragmentos de cerámica Ostiones, lítica y concha escasa, y posibles huesos humanos, ubicado en duna erosionada de unos 2m de elevación al Norte del km 14.9 de la PR-681, sobre la cual se ha construido una residencia. Se ubica a unos 500m al E del lindero de Barceloneta con Arcibo, extendiéndose hacia el Sur de la PR-681. El material se observa aflorando en el talud a la orilla de la playa, expuesto por erosión del depósito en marea alta.



BA0100016 (Central Plazuela)

Bo. Palmas Altas

Remanentes estructurales y arqueológicos tanto de la Central Plazuela (1896-1965) como de su antecesora Hacienda Plazuela (c1800-1896). Los remanentes incluyen la base de un antiguo (c1840) molino de viento, establecido previo al uso de maquinaria de vapor en la hacienda. Convirtiéndose en central bajo la Sociedad Balseiro y Giorgetti, llegó a ser una de las empresas azucareras criollas más exitosas en toda la isla, incluyendo una red ferroviaria que abarcaba gran parte del territorio municipal de Barceloneta, facilidades de laboratorio y portuarias (véase Muelle de Palmas Altas, BA0200001), maquinaria y almacén, entre otros.

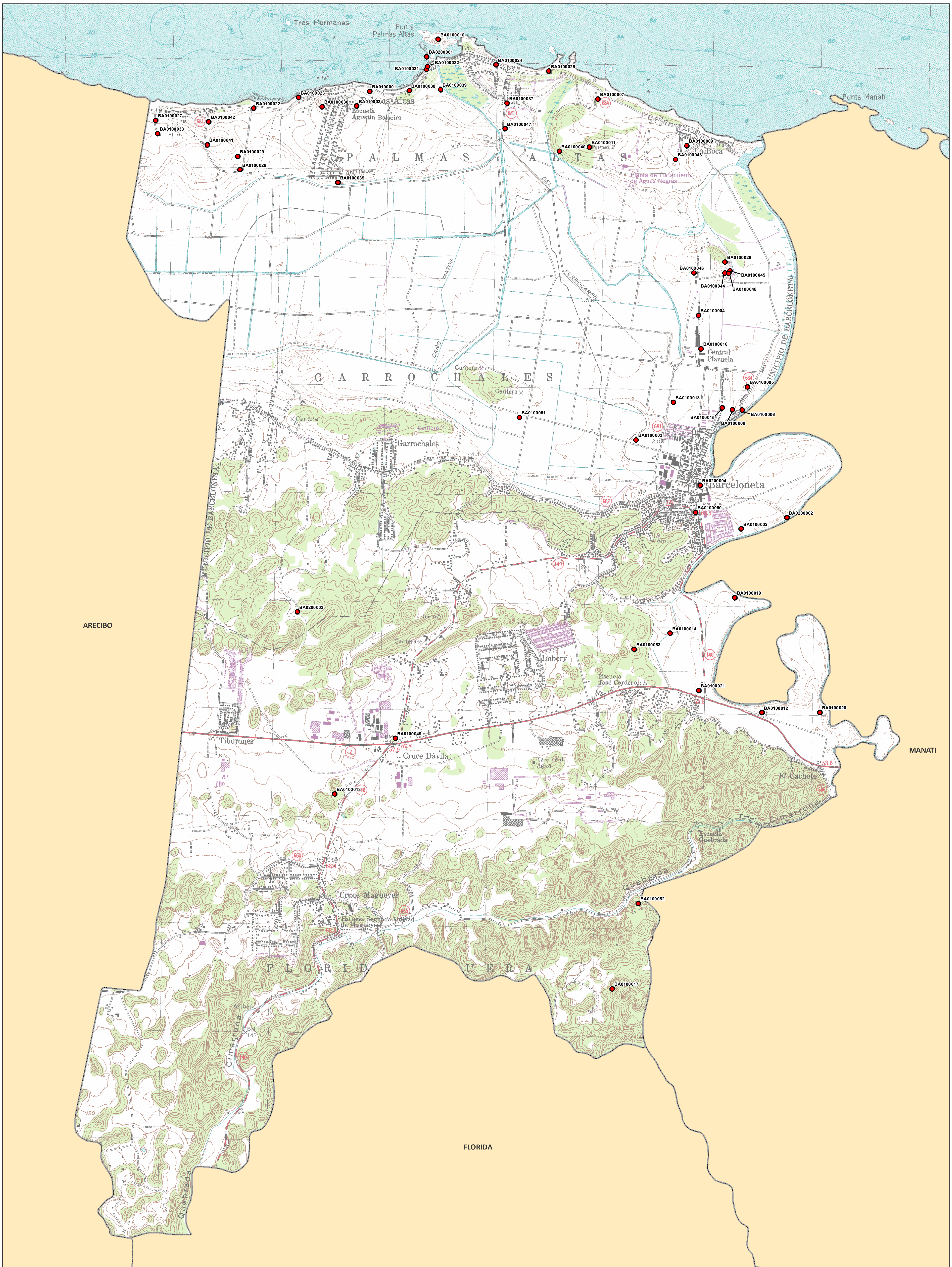

● Sitios Arqueológicos

BA0000000 es el campo Código de Recurso (TAG) en el listado Sitios Arqueológicos previsto.

1:15,000

0 0.25 0.5 Millas

Proyección: NAD 1983, State Plane P.R. & V.I.
Fecha: 19 de mayo de 2016
Oficina Estatal de Conservación Histórica



● Sitios Arqueológicos

BA0000000 es el campo Código de Recurso (TAG) en el listado Sitios Arqueológicos provisto.

Se incluye en el mapa fotografías aéreas de los años 2009 y 2010.

1:15,000

0 0.25 0.5 Millas

Proyección: NAD 1983, State Plane P.R. & V.I.
Fecha: 19 de mayo de 2016
Oficina Estatal de Conservación Histórica

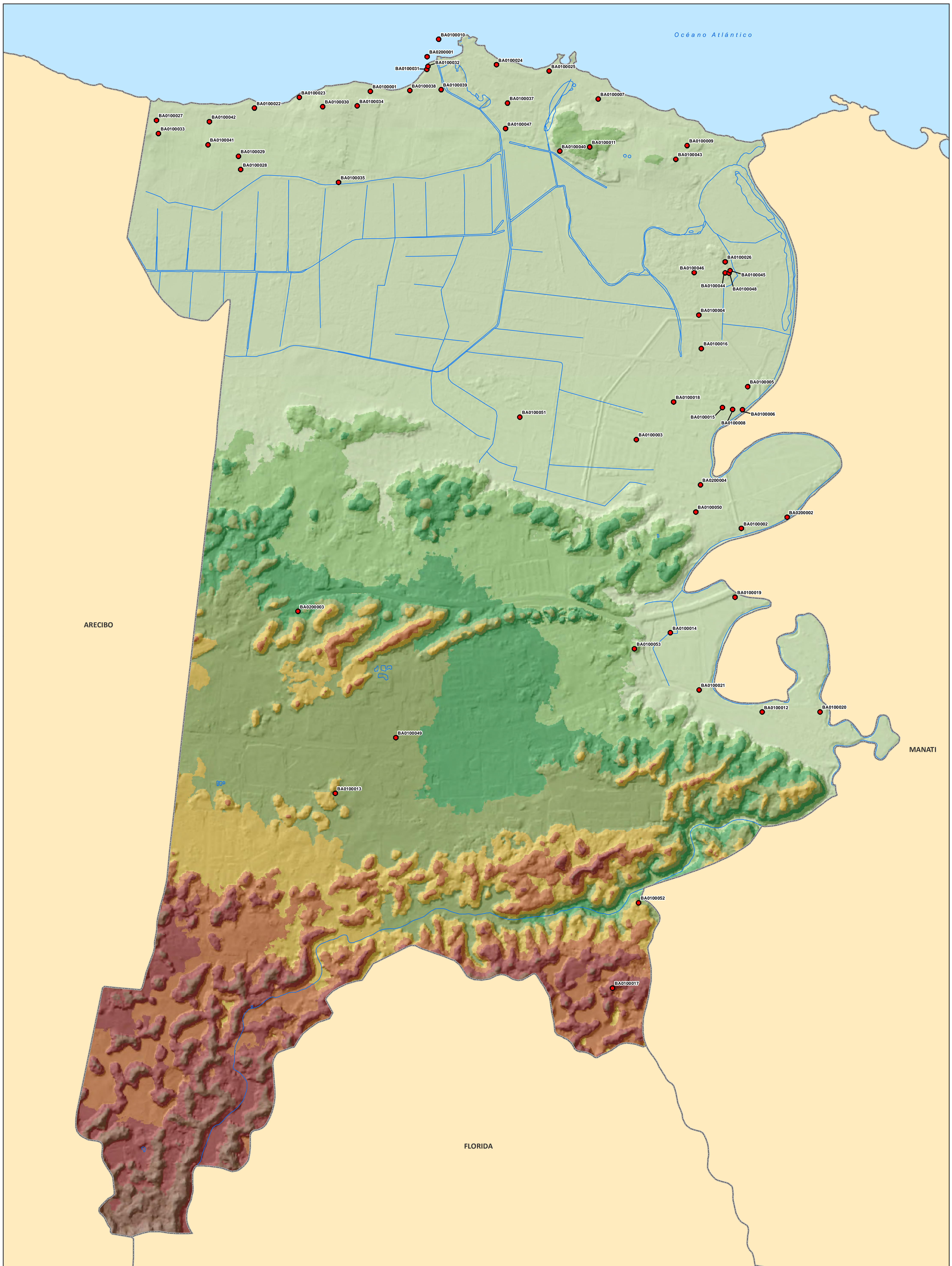

● Sitios Arqueológicos

BA0000000 es el campo Código de Recurso (TAG) en el listado Sitios Arqueológicos provisto.

Elevación (metros)

| |
|-----------|
| 0 - 25 |
| 26 - 50 |
| 51 - 75 |
| 76 - 100 |
| 101 - 125 |
| 126 - 150 |
| 151 - 175 |
| 176 - 200 |
| 201 - 225 |

1:15,000



0 0.25 0.5 Millas

Proyección: NAD 1983, State Plane P.R. & V.I.
 Fecha: 19 de mayo de 2016
 Oficina Estatal de Conservación Histórica

Sitios Arqueológicos, Municipio de Barceloneta

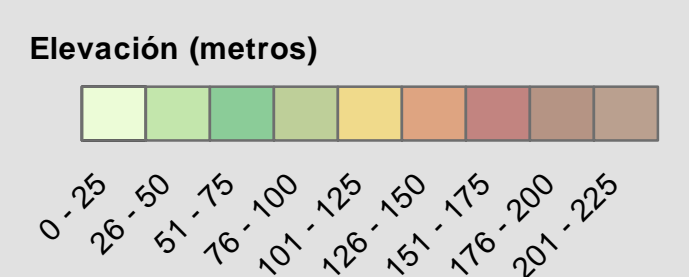
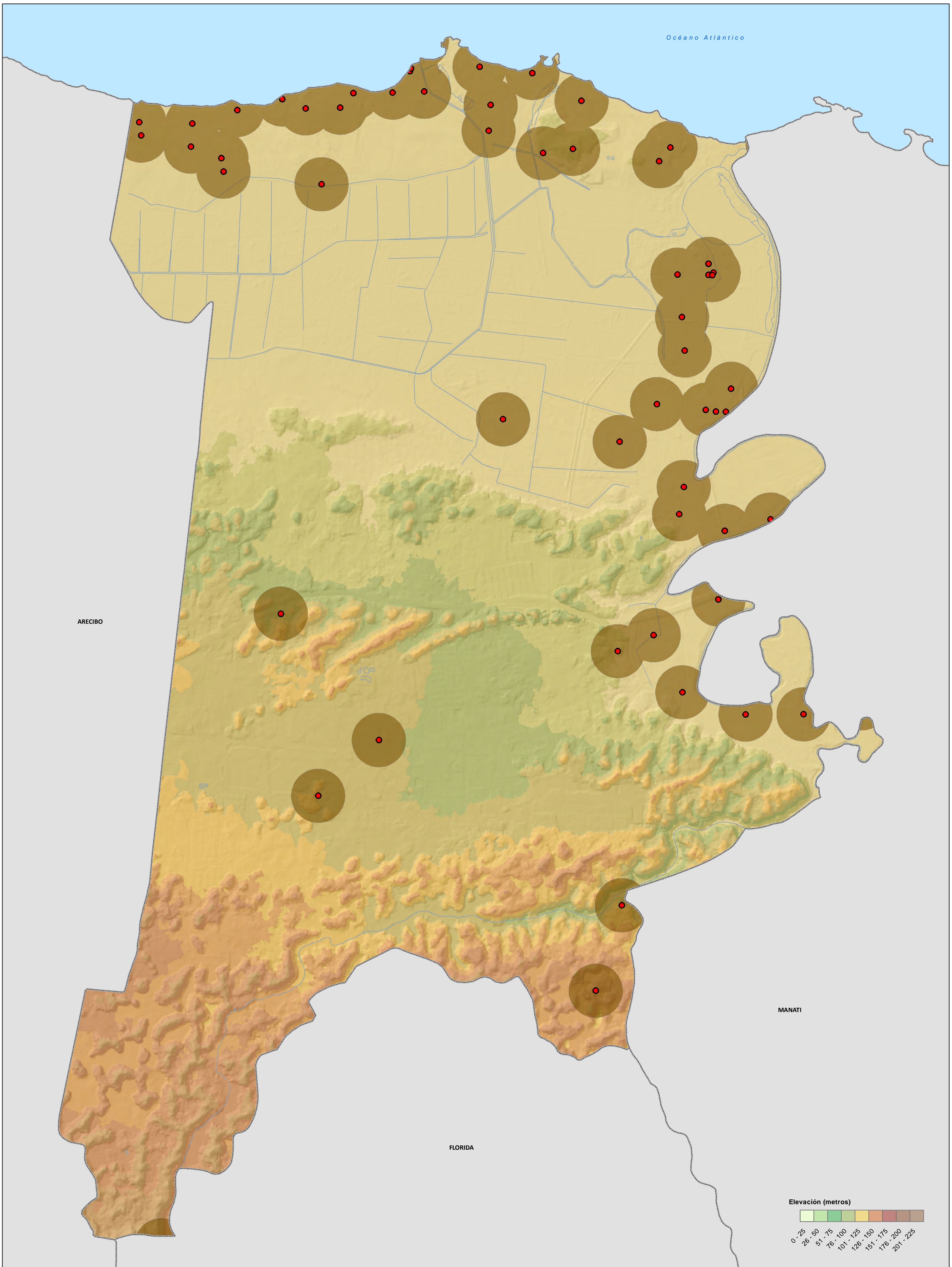
Áreas de Conocida Alta Probabilidad de Hallazgo



| | |
|--|--|
|  Hay información arqueológica en la OECH |  Sitios Arqueológicos |
|  No hay información arqueológica en la OECH | |

1:15,000

0 0.25 0.5 Millas

Proyección: NAD 1983, State Plane P.R. & V.I.
 Fecha: 19 de mayo de 2016
 Oficina Estatal de Conservación Histórica

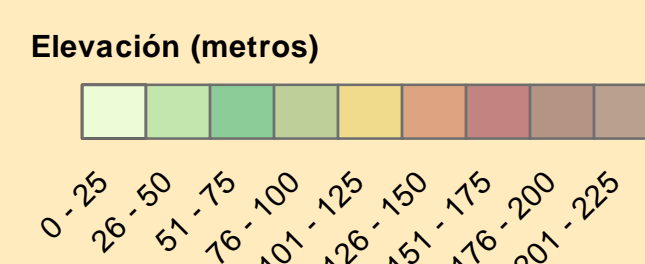
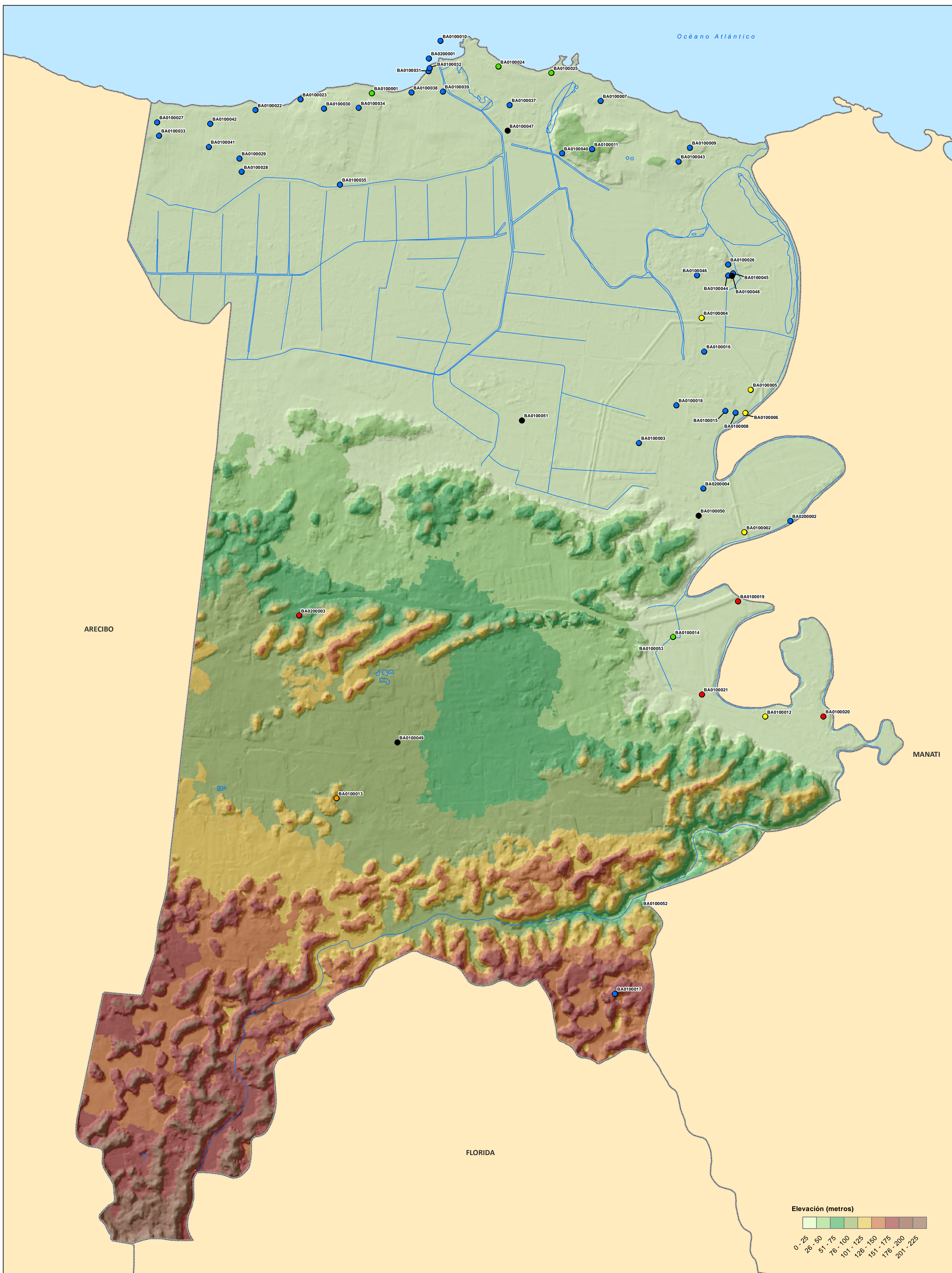

Tipo de Documentación

| | | |
|-----------|------------|------------------------|
| ● Fase I | ● Fase II | ● Sin Fase |
| ● Fase IA | ● Fase III | ● Otro tipo de estudio |

BA0000000 es el campo Código de Recurso (TAG) en el listado Sitios Arqueológicos provisto.

1:15,000

0 0.25 0.5 Millas

Proyección: NAD 1983, State Plane P.R. & V.I.
 Fecha: 19 de mayo de 2016
 Oficina Estatal de Conservación Histórica

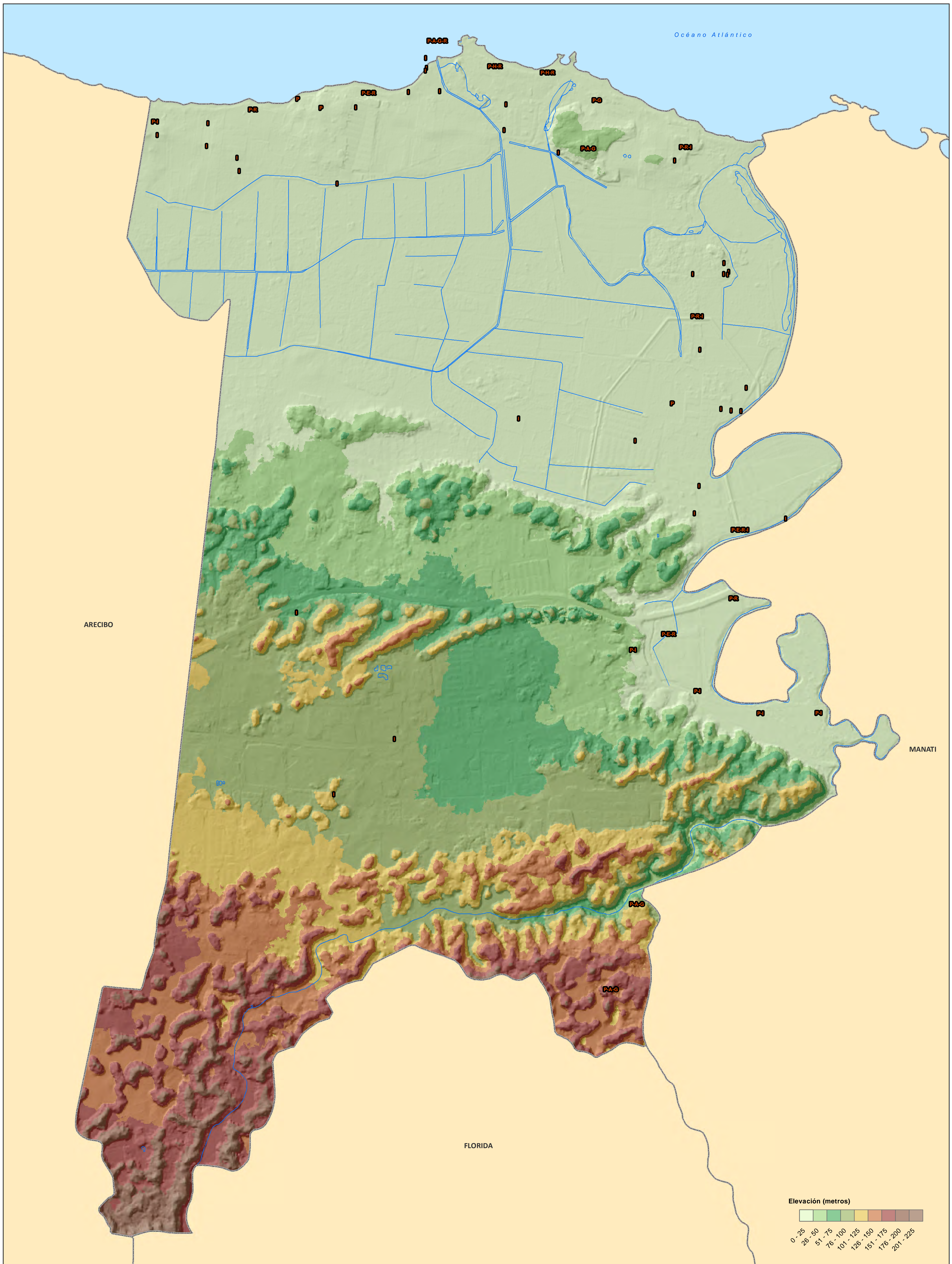

- | | | | |
|--------------------------|------------------------|-----------------------|---------------------|
| A Abrigo / Rocoso | E Enterramiento | P Prehistórico | R Residuario |
| G Petroglifo | H Habitacional | I Histórico | |

Se muestra en el mapa la tipología correspondiente de cada sitio. Es posible que un sólo sitio tenga más de una tipología y por tanto será representado en el mapa con más de una letra. Ej.: Si el sitio es Residuario e Histórico, se representaría como "R-I".

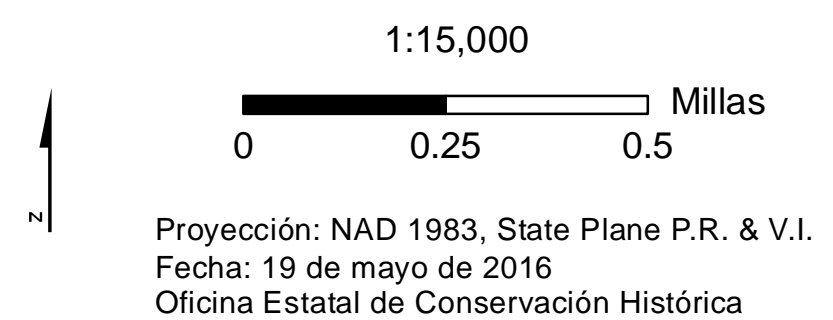

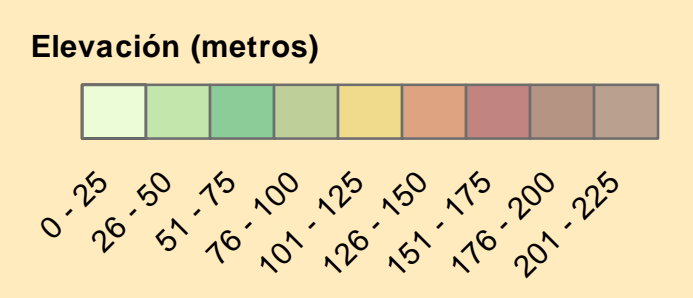
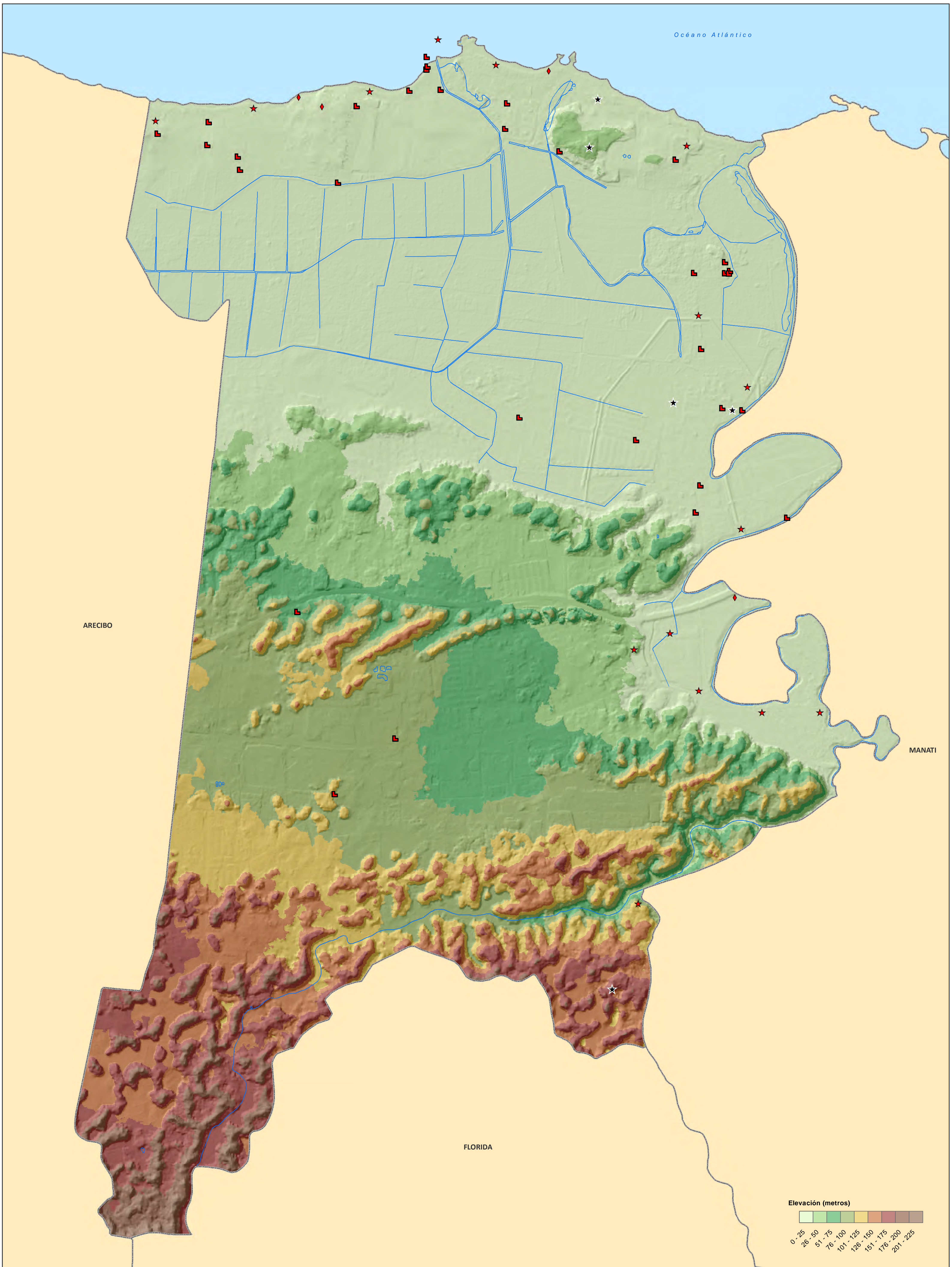

| | | | |
|------------|-------------|-------------------|------------------|
| ◆ Cerámico | ■ Histórico | ★ Multicomponente | ★ No Determinado |
|------------|-------------|-------------------|------------------|

1:15,000

0 0.25 0.5 Millas

Proyección: NAD 1983, State Plane P.R. & V.I.
 Fecha: 19 de mayo de 2016
 Oficina Estatal de Conservación Histórica