

Las ocupaciones históricas presentan materiales desde el siglo 18 hasta el siglo 20. Mayormente relacionadas a las Haciendas. En la documentación histórica hay constancia de la existencia de 5 Haciendas en Cabo Rojo, ejemplos de estas son: Hacienda Boquerón, Hacienda Carbonell, Hacienda Belvedere y Hacienda Barbot. Asociado al cultivo de caña de azúcar. También se incluyó en el inventario de sitios arqueológicos el sistema de ferroviario que incluye: La estación de tren de Cabo Rojo, la cambija de Guaniquilla, el Túnel de Guaniquilla y varias alcantarillas.

Actualmente el municipio de Cabo Rojo posee dos sitios reconocidos en el Registro Nacional de Lugares Históricos (RNLH). Estos son el Faro de los Morrillos de Cabo Rojo incluida el 22 de octubre de 1981 y el yacimiento Arqueológico de Punta Ostiones incluido el 26 de agosto de 2004. La riqueza arqueológica de este Municipio no es de sorprender, ya que su ubicación le dota de una variedad de recursos naturales que favorecen los asentamientos humanos. Por todo lo anterior podemos plantearnos la importancia y el gran potencial que guardan futuras investigaciones para el patrimonio de este municipio.

Listado de Sitios Arqueológicos en el Municipio de Cabo Rojo

Clave en Mapa	TAG*	Nombre del Sitio
1	CR0100007	El Cayul; 12-4-4
2	CR0100020	VOA-4
3	CR0100037	CR 12-2-17; Conchero El Faro oeste
4	CR0100038	CR-38; Temporero #6
5	CR0100039	Temporero #7
6	CR0100013	Joyudas
7	CR0100006	Punta Ostiones; Ostiones; Piñas; Belvedere
8	CR0100003	Punta Guaniquilla posiblemente equivalente a YP12-8-9 (PRCR0047)
9	CR0100023	Cabo Rojo 12-2-1
10	CR0100024	12/2/2002
11	CR0100025	12/2/2003
12	CR0100028	Cabo Rojo 12-2-6; Tite Fagundo
13	CR0100029	Cabo Rojo 12-2-7 Conchero Ortiz-Carlo
14	CR0100030	Cabo Rojo 12-2-8
15	CR0100032	12-2-11 Cabo Rojo, Taller líico Plinio Morales
16	CR0100033	Cabo Rojo 12-2-12; Conchero Don Juan Sepúlveda
17	CR0100034	12-2-13; Cementerio de los Colerientos (1856); Vaquería Ricardito Ramírez
18	CR0200005	Garrow Site 19
19	CR0100010	Tomás de la O; 12-4-5 Rancho Cabassa
20	CR0100112	12-7-11 Cueva Las Quebradas
21	CR0100014	Cuesta del Barro; CR14
22	CR0100040	Garrow Site 4
23	CR0200003	Garrow Site 6
24	CR0100002	Betances/Samán
25	CR0100015	Cuerpo Viejo



Sitios Arqueológicos de Cabo Rojo

Clave en Mapa	TAG*	Nombre del Sitio
26	CR0200015	Fábrica de Cal Wiscovitch
27	CR0100047	12-8-2; Monte Los Gatos
28	CR0100048	12-8-7; Conchero Buyé; PRCR045
29	CR0100049	12-8-8; Cueva Buyé; PRCR046
30	CR0100004	Las Arenas II
31	CR0100052	12-8-12; Punta Guaniquilla IV; 55
32	CR0100054	12-8-15; Conchero suroeste de Cueva Cofresí
33	CR0100011	Boquerón; 12-2-9
37	CR0100012	Llanos Tunas
38	CR0100016	12-3-3 Cerrillos/ CR-G-1
39	CR0100017	VOA-1
40	CR0100018	VOA-2
41	CR0100019	VOA-3
42	CR0200001	VOA-7
44	CR0100036	12-2-15; Natalio Irizary
46	CR0100009	Cueva de Don Ocasio; 12-7-11; Cueva de las Quebradas #2; Monte Grande
47	CR0100105	12-7-4 La Cueva del Agua; PRCR074
48	CR0100035	12-2-14; Finca Sr. Carlo
49	CR0100001	Morrillos
50	CR0200004	Garrow Site 7; Hormigueros-8; Puente Silva (antes Mirasol o Isabel Segunda)
51	CR0200002	Garrow Site 5
52	CR0100044	Cabo Rojo 12-8-6; Camino Buyé
53	CR0100152	S4
54	CR0200023	Hacienda Boquerón (La Baume)
55	CR0100146	New Site 2

Sitios Arqueológicos de Cabo Rojo

Clave en Mapa	TAG*	Nombre del Sitio
56	CR0100005	Conchero Villa Taina de Boquerón; 12-8-16
57	CR0100052	12-8-12; Punta Guaniquilla IV; 55
58	CR0100051	12-8-11; Punta Guaniquilla III; 54
59	CR0100050	12-8-10; Conchero Punta Guaniquilla II; 3B
60	CR0100049	12-8-8; Cueva Buyé; PRCR046
61	CR0100053	12-8-13; Cantera-taller-pedernal. Punta Gauniquilla V; 29
62	CR0100057	12-8-21; Conchero Cueva Cofresí
63	CR0100145	New Site 1
65	CR0100153	TI-1
66	CR0100154	TI-2
67	CR0100076	12-4-3 Conchero camino las Guanábanas
68	CR0100061	12-8-25 Centro Recreativo Papá Alberto
69	CR0100064	12-5-3 La Cueva de Los Rivera
70	CR0100081	12/1/2001
71	CR0200007	Hacienda Carbonell (Cofresí)
72	CR0200008	Hacienda Belvedere; HPR-2
73	CR0200011	Carbonell Powerplant
74	CR0200012	Hornos de Cal Buyé; Cal Cofresi
75	CR0200013	Hornos de Cal Yuyo Agrait; HPR-6
76	CR0100128	P2-CH-14
77	CR0100134	P2-CH-20
78	CR0100138	P2-CH-24
79	CR0100136	P2-CH-22
80	CR0100140	P2-CH-26
81	CR0100141	P2-RC-27



Sitios Arqueológicos de Cabo Rojo

Clave en Mapa	TAG*	Nombre del Sitio
82	CR0200026	P2-RC-28
83	CR0100137	P2-RC-23
84	CR0100139	P2-CH-25
85	CR0100142	P2-CH-29
86	CR0100130	P2-CH-16
87	CR0100133	P2-CH-19
88	CR0100132	P2-CH-18
89	CR0100129	P2-CH-15
90	CR0100135	P2-CH-21
91	CR0100123	P2-CH-9
92	CR0100131	P2-CH-17
93	CR0100119	P2-CH-5
94	CR0100120	P2-CH-6
95	CR0100121	P2-CH-7
96	CR0100118	P2-CH-4
97	CR0100117	P2-CH-3
98	CR0100116	P2-CH-2
99	CR0100115	P2-CH-1
100	CR0100126	P2-CH-12
101	CR0100125	P2-CH-11
102	CR0100122	P2-CH-8
103	CR0100082	12-6-1 Filiberto Pérez
104	CR0100083	12-6-2 Conchero Joyuda Playa; Rouse Cabo Rojo #9
105	CR0100084	12-6-3 Isla Ratones
106	CR0100085	12-6-4 Loma de Don Susano



Sitios Arqueológicos de Cabo Rojo

Clave en Mapa	TAG*	Nombre del Sitio
107	CR0100089	12-6-9 El Fanguito II
108	CR0100090	12-6-10 El Fanguito III
109	CR0100088	12-6-8 Patrón de Asentamiento
110	CR0100091	12-6-11 El Fanguito IV.
111	CR0100093	12/6/2013
112	CR0100092	12-6-12 Lomas Parcelas Nuevas Noroeste
113	CR0100094	12-6-14 Conchero de ""La Charca""
114	CR0100086	12-6-5 Conchero Hacienda Borinquen
115	CR0100087	12-6-6 Conchero Cerro del Niño
116	CR0100095	12/6/2015
117	CR0100098	12-6-18 Hacienda Moserrate III
118	CR0100096	12-6-16 Hacienda Moserrate
119	CR0100097	12-6-17 Hacienda Moserrate II
120	CR0100099	12-6-19 Cementerio Las Delicias
122	CR0100101	12-6-26;
123	CR0100102	12-7-1 Conchero La Quince o Zapata
124	CR0100026	Cabo Rojo 12-2-4
125	CR0100027	Cabo Rojo 12-2-5; Francisco Rivera
126	CR0200010	Puente del Faro (Caborrojeña Salt PR)
127	CR0200009	Bomba-Molino La Caborrojeña
128	CR0200022	Salinas del Combate
129	CR0200016	Puerto Angelino
130	CR0200019	Túnel de Guaniquilla (A.R.R.)
131	CR0200020	Alcantarilla de Guaniquilla A.R.R.

Sitios Arqueológicos de Cabo Rojo

Clave en Mapa	TAG*	Nombre del Sitio
132	CR0200020	Alcantarilla de Guaniquilla A.R.R.
133	CR0200018	Cambija de Guaniquilla
134	CR0200017	Faro de los Morrillos de Cabo Rojo
135	CR0200014	Panadería La Constancia
136	CR0200021	Puente del Río Viejo (Pte. 140)
137	CR0200006	Cabo Rojo Rail Road Station (A.R.R.)
138	CR0200024	Escuela Pedro F. Colberg
139	CR0200025	Escuela Luis Muñoz Marín
140	CR0100124	P2-CH-10
141	CR0100127	P2-CH-13
142	CR0100143	P2-CU-30
143	CR0100021	VOA-CHANGE 1
144	CR0100022	VOA-CHANGE 2
145	CR0100031	Cabo Rojo 12-2-10, Hacienda La Baume
146	CR0100073	12-2-20; Cementerio de Boquerón
147	CR0100079	12-3-2 Manuel Ramos II
148	CR0100078	12-3-1 Taller lítico Manuel Ramos
149	CR0100080	12-3-4 Yacimiento Rippols
150	CR0100103	12-7-2 Complejo Deportivo Municipal: PRCR72
151	CR0100104	12-7-3 Conchero Mingo Toro
152	CR0100113	12-7-12 Conchero Cerro Bella Vista
153	CR0100114	12/7/2015
154	CR0100107	12-7-6 Conchero Vega Alegre; PRCR076
155	CR0100108	12-7-7 Grúa Rafael (Vega Alegre II)
156	CR0100103	12-7-2 Complejo Deportivo Municipal: PRCR72

Sitios Arqueológicos de Cabo Rojo

Clave en Mapa	TAG*	Nombre del Sitio
157	CR0100109	12-7-8 El Foco de los Caracoles
158	CR0100110	12-7-9 Conchero Ballajá
159	CR0100111	12-7-10 Cantera San Miguel/ Ballaja
160	CR0100075	12-4-2 Yacimiento Toñin Montalvo
161	CR0100077	12-4-6 Sierra Bermeja
162	CR0100074	12-4-1 Conchero Julito Camacho
163	CR0100062	12-5-1 Cochero El Cura
164	CR0100063	12-5-2 Batey Lito Pabón
165	CR0100064	12-5-3 La Cueva de Los Rivera
166	CR0100065	12/5/2004
167	CR0100066	12/5/2005
168	CR0100067	12-5-6 La Torre de la 22
169	CR0100068	12/5/2007
170	CR0100069	12/5/2008
171	CR0100070	12-5-9 Conchero Colmado Rafael Rivera
172	CR0100071	12-5-10 Conchero Don Sigfredo López
173	CR0200027	Iglesia San Miguel
174	CR0100144	Cementerio de Boquerón al Sur
175	CR0200028	Muro de Piedra Marina Boquerón
176	CR0100149	CR-301C
177	CR0100150	CR-301F
178	CR0100043	Cabo Rojo 12-8-5; Cantera-taller-pedernal; Vaquería Fas
179	CR0100042	Cabo Rojo 12-8-4; Vicente Aponte
180	CR0100041	Cabo Rojo 12-8-3; Conchero Guadalupe Negrón
181	CR0100046	12/8/2001

Sitios Arqueológicos de Cabo Rojo

Clave en Mapa	TAG*	Nombre del Sitio
182	CR0100048	12-8-7; Conchero Buyé; PRCR045
183	CR0100054	12-8-15; Conchero suroeste de Cueva Cofresí
184	CR0100055	12-8-19; Cantera-Taller-Pedernal Luis Toro, en Tujao
185	CR0100058	12-8-22; Parcelas de Pedernales
186	CR0100059	12-8-23; Parcelas de Pedernales II
187	CR0100060	12-8-24; Conchero Cueva carr. #100
188	CR0100056	12-8-20; Cerro Algodón
189	CR0100072	12-5-11 Conchero Carmen Ortiz vda. Sosa; Los Huérfanos
190	CR0200029	Fuerte Pedernales
191	CR0200030	Residuario de ladrillos
192	CR0200031	Cisterna de ladrillos
193	CR0200032	Puente ladrillos Vía 5
194	CR0100155	SDAU- 1
195	CR0200033	Puente Vía 4
196	CR0100156	SDAU- 2
197	CR0100157	Flint Site
199	CR0200035	Puente 1 (SDAU)
200	CR0200036	Puente 2 (SDAU)
201	CR0200037	Puente 3 (SDAU)
202	CR0100159	Area 5 Los Morillos
203	CR0100161	Area 6-2
204	CR0100160	Area 6-1
205	CR0100162	Area 6-3
206	CR0100048	12-8-7; Conchero Buyé; PRCR045

* TAG es el código de recurso utilizado por la Oficina Estatal de Conservación Histórica.



CR0100009
Cueva Don Ocasio; 12-7-11;
Cueva de las Quebradas #2;
Monte Grande

Sector Las Quebradas

La Cueva se encuentra en un monte rocoso en el sector Las Quebradas, tiene una enorme entrada. El yacimiento está compuesto por una cueva o abrigo rocoso con petroglifos y un residuario. Pertenece al periodo Agro-alfarero III (ca. 1200DC-1500DC). El sitio cubre un área de 400m. Es posible que haya sido visitada por los arqueólogos Krueguer y Rouse. Incluida en el Inventario del Arql. Antonio (Mao) Ramírez de Arellano en la década de los 70's como Cueva Don Ocasio. En 1979 es incluida en el Inventario del ICP por el Arql. Juan González Colón. Fue visitada en junio de 1986 por, D. Elliott (Garrow & Associates, Atlanta) quien menciona que para la fecha no se habían realizado estudios formales en la misma. Documentó varios petroglifos y un residuario con cerámica estilo Chicoide y asocio a la misma la existencia de un residuario con cerámica estilo Chicoide y enterramientos localizados a un 1.5km. Es en 1996 que el Arql. Pedro Alvarado la identifica como Monte Grande y documenta en su interior un total de 17 petroglifos de los cuales: 7 son antropomorfos y 10 zoomorfos.

Foto: Garrow & Associates (1986)



CR0100006

Punta Ostiones; Ostiones; Piñas; Belvedere

Bo. Miradero

El residuario está a 100 metros al sur del laboratorio, ubicado en el callejón de la Hacienda Belvedere. Según el arqueólogo estadounidense I. Rouse este yacimiento era una Aldea más que un Campamento. Yacimiento identificado como Ostiones (Agroalfarero II ca. 600DC-1200DC). Tiene una extensión de unos 100m de diámetro y 1.75m de profundidad. Consta de 6 montículos de conchas o concheros, cada uno de los cuales representa una unidad habitacional. Se han identificado cinco concheros organizados en forma de herradura, con la apertura en dirección al agua, y un sexto en el centro. Estos concheros se han unido como un solo depósito en forma de herradura, conservando sus crestas. Excavado por: Samuel Lothrop, Adolfo de Hostos, J. L. Montalvo Guernard, Irving Rouse (1952), Luis Chanlate y la Fundación Arqueológica e Histórica (1976), Marisol Meléndez (1996) y Sharon Meléndez (2002). De los artefactos recuperados podemos mencionar: cemíes, espátulas vómicas, concha y cerámica abundante y lítica variada, también se han hallado osamentas. Se encuentra en peligro por continuo saqueo. Antonio (MAO) Ramírez de Arellano indica que existen varias colecciones en el área oeste, en el Museo Americano de Historia Natural de Nueva York. El yacimiento fue incluido el 8 de agosto de 2004 el Registro Nacional de Lugares Históricos.



CR0200019

Túnel de Guaniquilla A.R.R.

Bo. Pedernales

Se encuentra ubicado a 1 km al Suroeste de la carretera PR-307 después de Playa Buyé. Es un túnel de ferrocarril, con forma de herradura similar a los de Guajataca pero más corto. El mismo atraviesa una colina en el recorrido de la línea secundaria de Cabo Rojo. Fue construido por la American Rail Road en el Siglo XX (1908). Compuesta por una bóveda de ladrillo, recubierta posteriormente de hormigón, la cual descansa sobre muros de contención de mampostería. Mide 12 pies de altura por 8 pies de ancho y 100 pies de largo. Fue documentada e inventariada por Sergio Santiago y Luis Pumarada en 1977 e incluida en el Inventario Histórico de Ingeniería e Industria de Puerto Rico.

Fotos obtenidas de: Jerjes Medina Albino - Trabajo propio, CC BY-SA 3.0,
<https://commons.wikimedia.org/w/index.php?curid=30705443>



CR0200008

Hacienda Belvedere; HPR-2

Bo. Miradero

Esta hacienda se encontraba localizada al oeste de la Carretera PR-102 (ramal). La Hacienda Belvedere fue fundada por los Hermanos Cabassa. Para el 1900 tenía 1200 cuerdas y pertenecía a la Sucesión Vidal, era un ingenio de vapor con tren jamaquino y alambique de fabricación Egroot, con dos casas de mampostería, tienda, cuarteles para 10 familias y la fábrica. Esta hacienda debe haber cerrado en C. 1905, para reabrir luego como central C. 1916 con maquinaria de vacío instalada por la Fundición Simón Carlo de Mayagüez. La misma casa la desmanteló en 1924, trasladando la maquinaria a la Republica Dominicana. Hoy queda solamente una chimenea de ladrillo cuadrada de 10 pies de ancho y 80 de altura, que pudo haber pertenecido a la Hacienda, a la Central o a ambas. Fue documentada e incluida en el Inventario Histórico de Ingeniería e Industria de Puerto Rico y en el HAER Inventory por Sergio Santiago y Luis Pumarada en el año 1977.

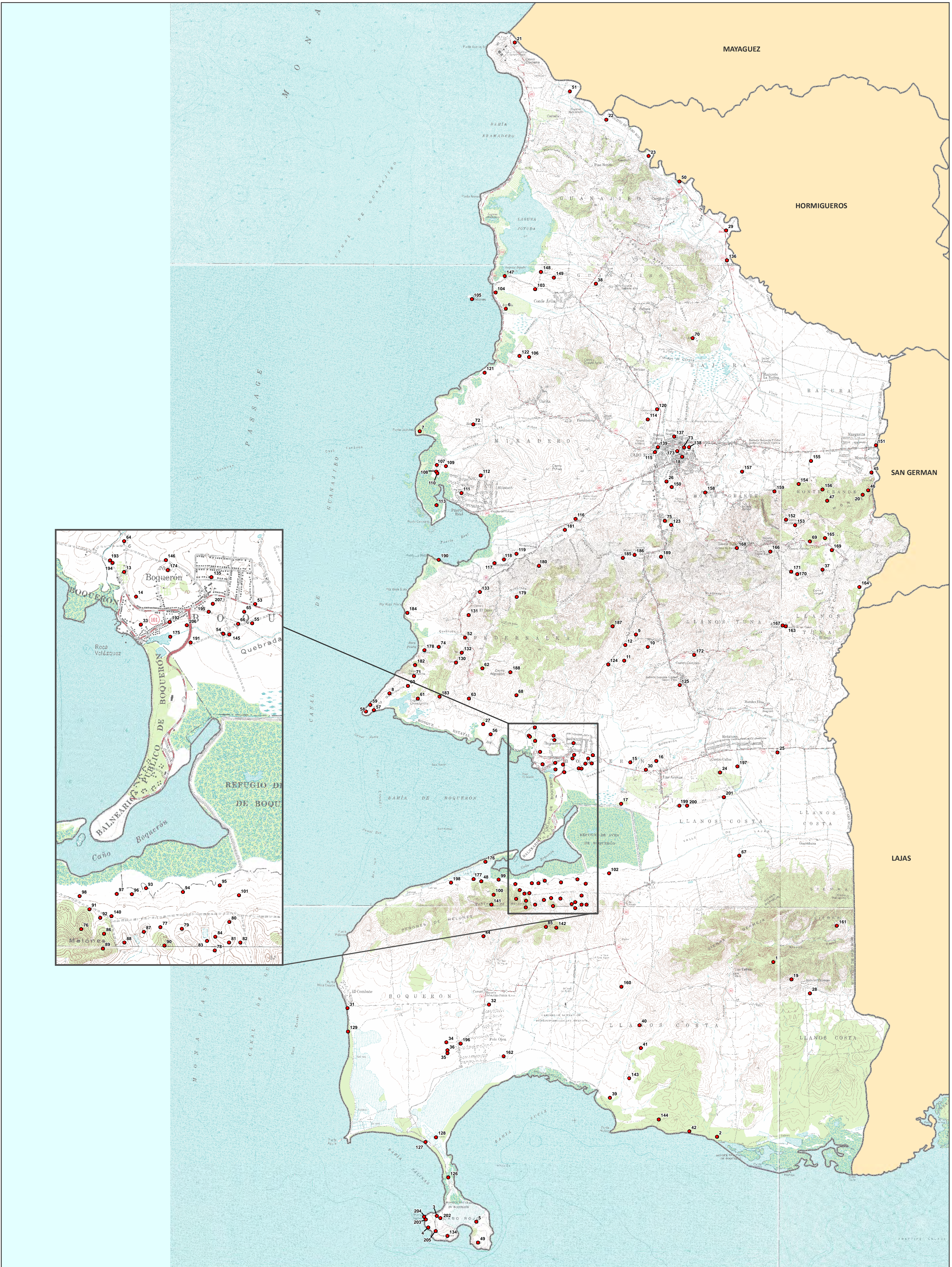

● Sitios Arqueológicos

Para cada sitio arqueológico se muestra una clave numérica que a su vez está incluida en el listado de sitios arqueológicos provisto.

1:35,000

0 0.5 1 Millas

Proyección: NAD 1983, State Plane P.R. & V.I.
Fecha: 28 de junio de 2016
Oficina Estatal de Conservación Histórica

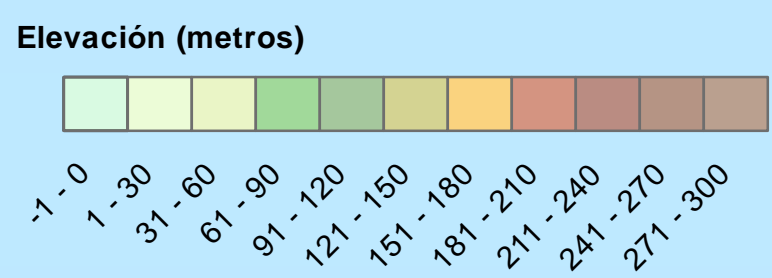
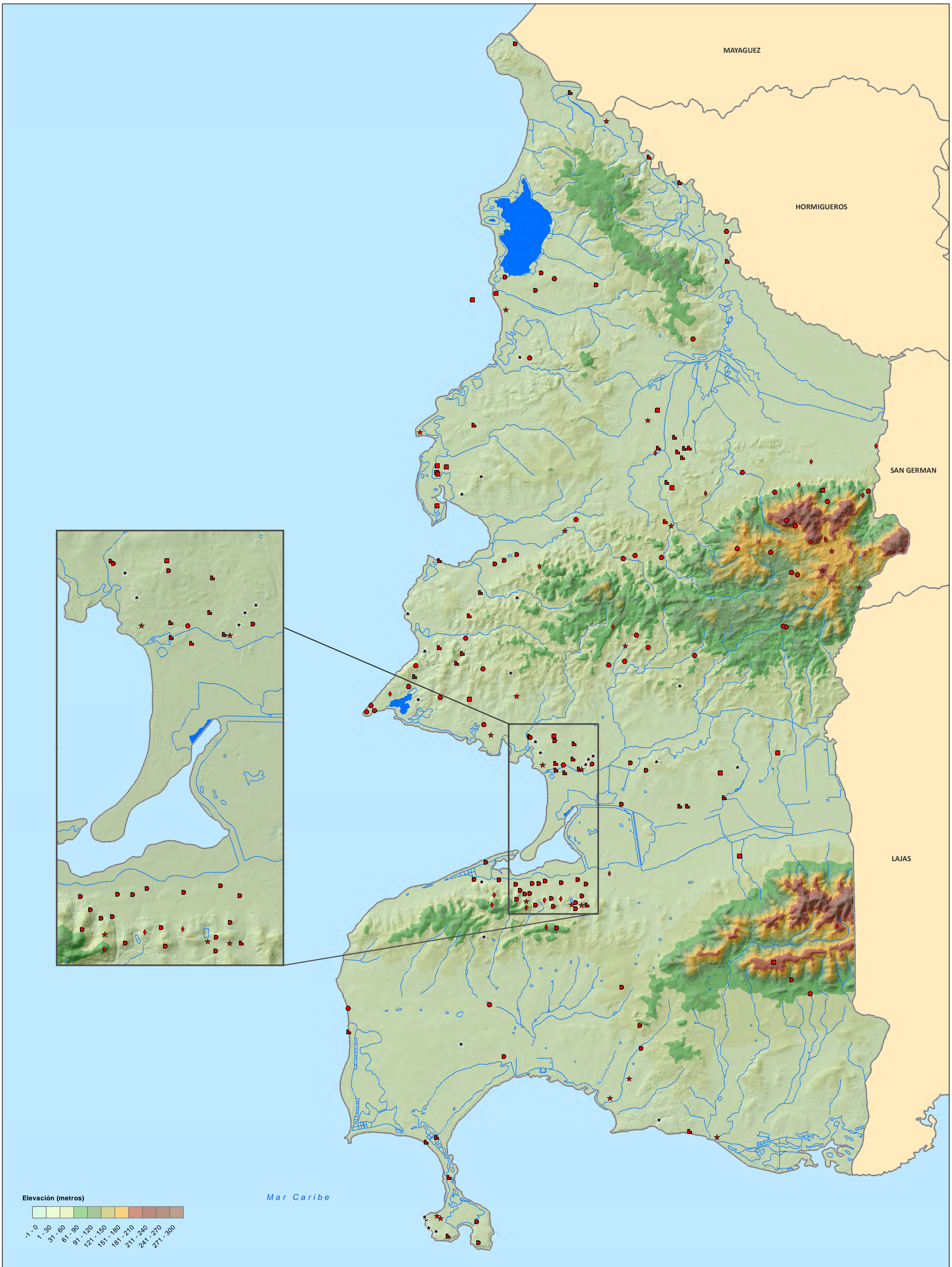

◆ Cerámico	■ Histórico	● Pre-Cerámico	★ No Determinado
● Chicoide	■ Ostionide	★ Multicomponente	

1:35,000

0 0.5 1 Millas

Proyección: NAD 1983, State Plane P.R. & V.I.
 Fecha: 28 de junio de 2016
 Oficina Estatal de Conservación Histórica

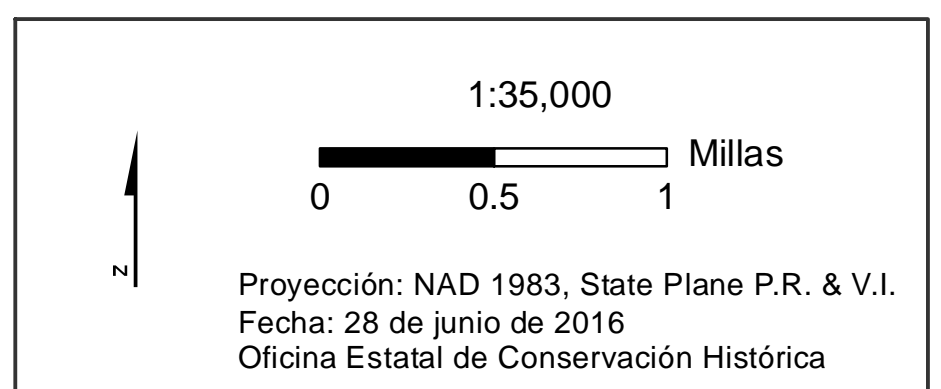
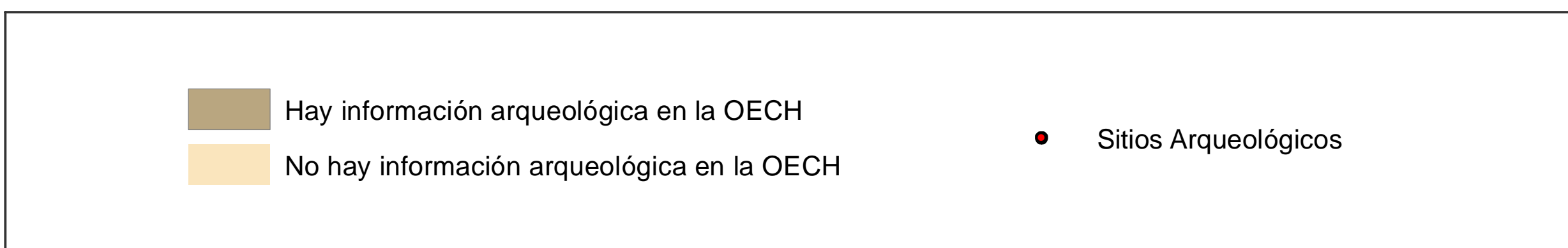
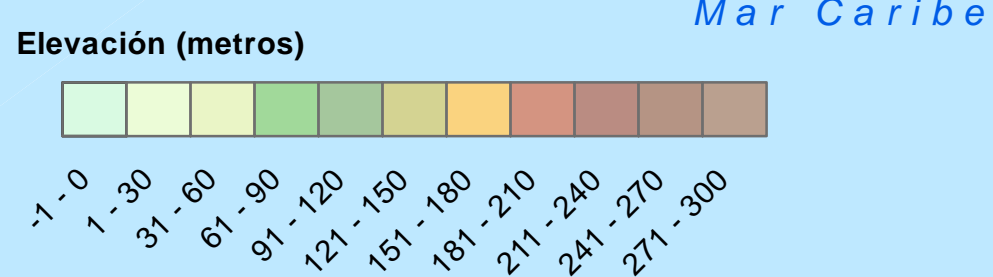
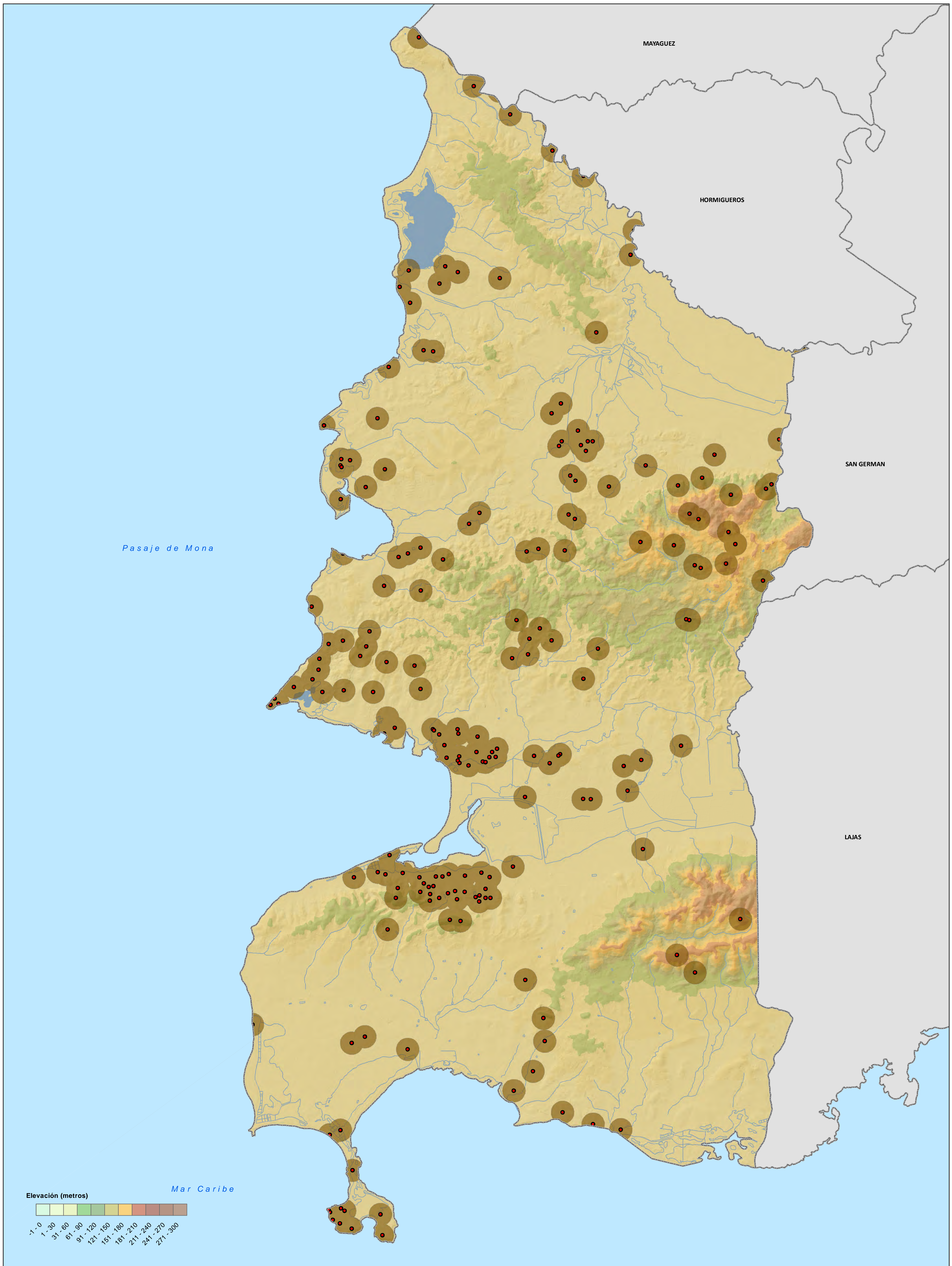



● Sitios Arqueológicos

Para cada sitio arqueológico se muestra una clave numérica que a su vez está incluida en el listado de sitios arqueológicos provisto.

Se muestra en el mapa fotografías aéreas de los años 2009 y 2010.

1:35,000

0 0.5 1 Millas

Proyección: NAD 1983, State Plane P.R. & V.I.
 Fecha: 28 de junio de 2016
 Oficina Estatal de Conservación Histórica

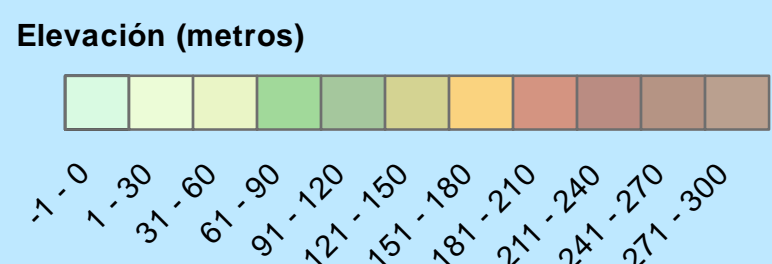
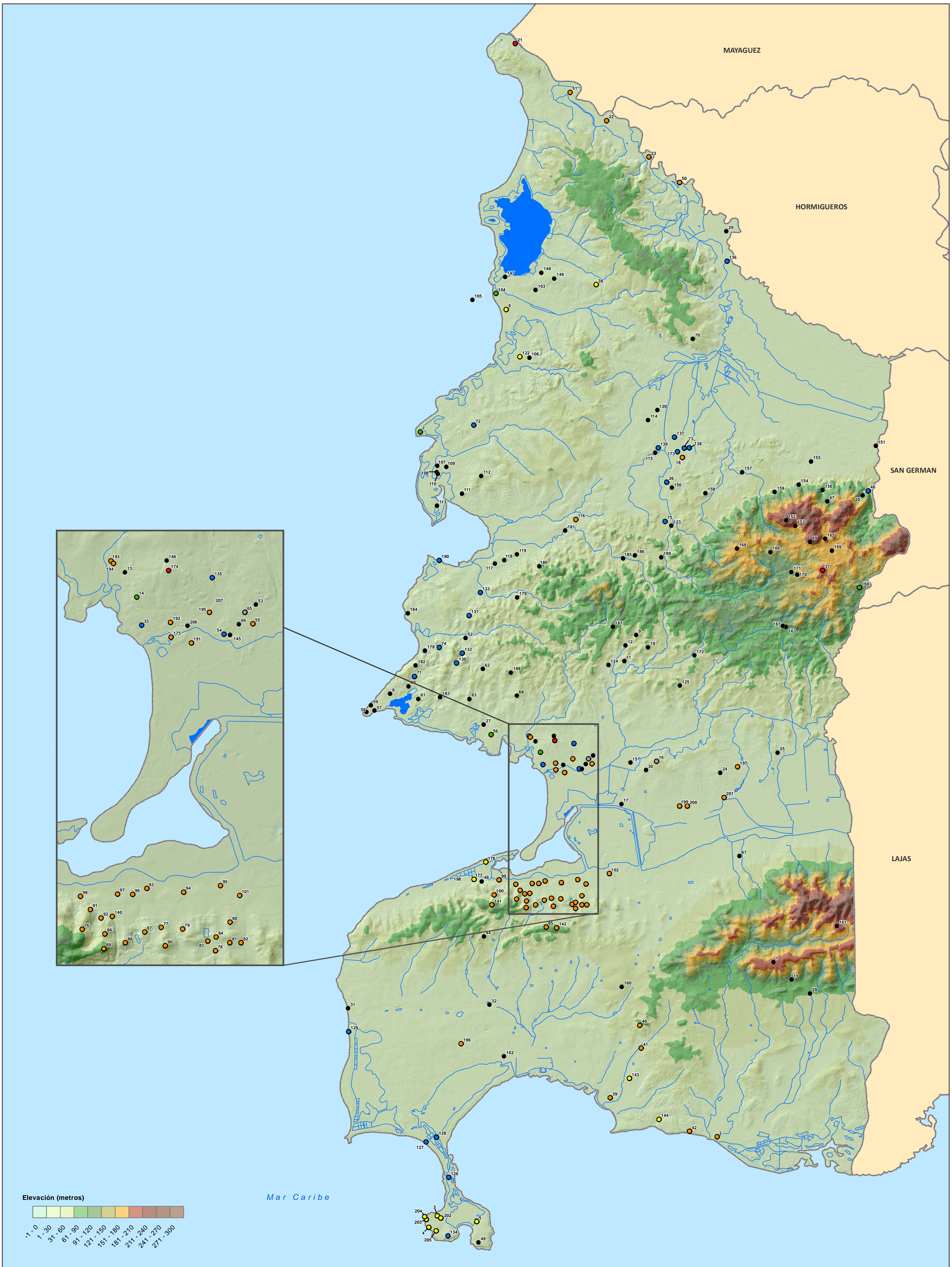

- Fase IA
- Fase IB
- Fase II
- Fase III
- Otro
- Por determinar
- No tiene estudio

Para cada sitio arqueológico se muestra una clave numérica que a su vez está incluida en el listado de sitios arqueológicos previsto.

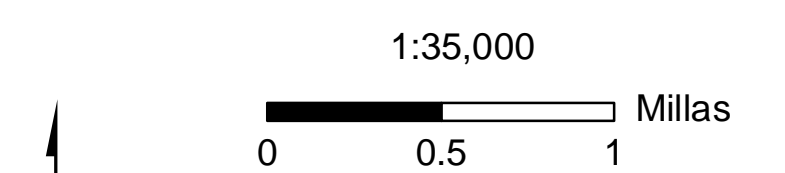

Proyección: NAD 1983, State Plane P.R. & V.I.
Fecha: 28 de junio de 2016
Oficina Estatal de Conservación Histórica



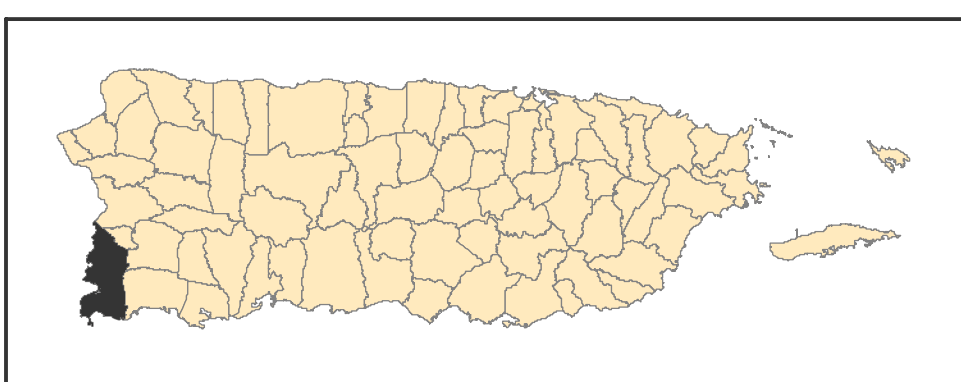
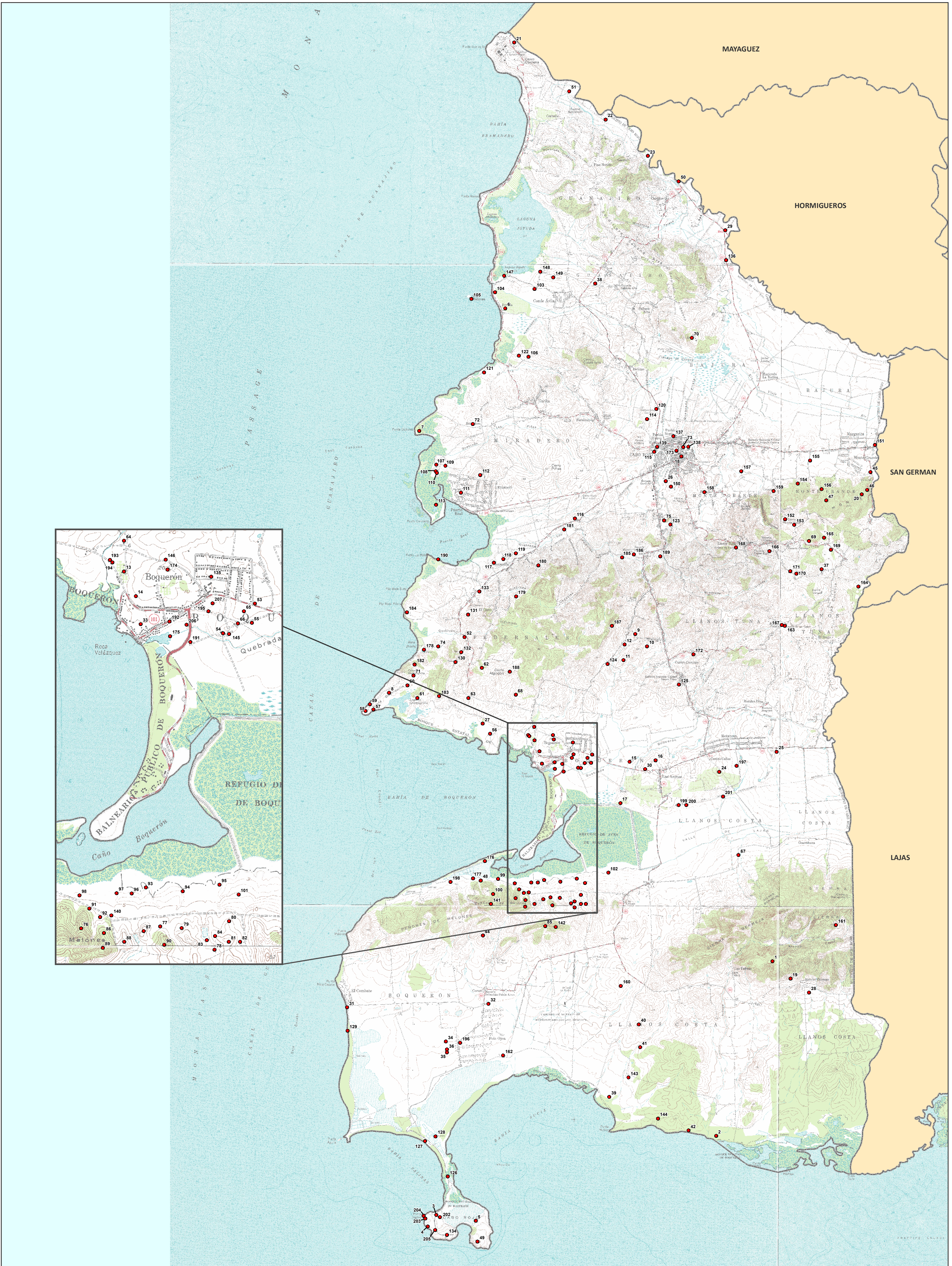

● Sitios Arqueológicos

Para cada sitio arqueológico se muestra una clave numérica que a su vez está incluida en el listado de sitios arqueológicos provisto.

1:35,000

0 0.5 1 Millas

Proyección: NAD 1983, State Plane P.R. & V.I.
Fecha: 28 de junio de 2016
Oficina Estatal de Conservación Histórica

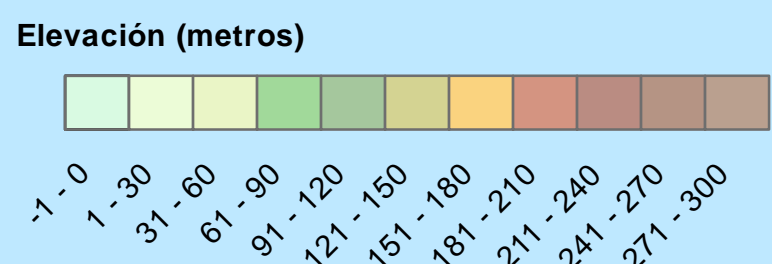
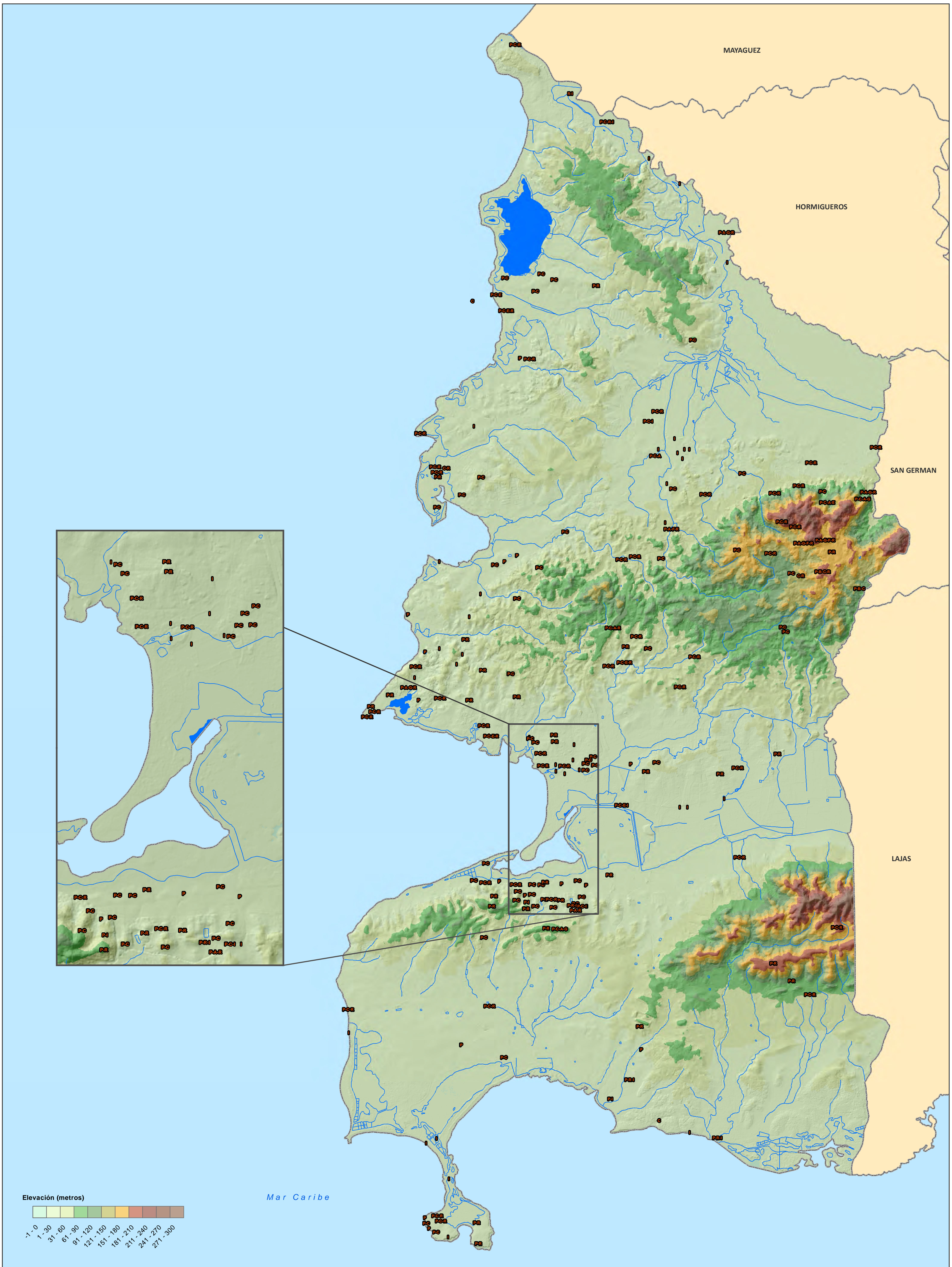

- | | | |
|--------------------------|------------------------|------------------------|
| A Abrigo / Rocoso | E Enterramiento | H Histórico |
| B Batey Plaza | F Pictografía | P Pre-histórico |
| C Conchero | G Petroglifo | R Residuario |

Se muestra en el mapa la tipología correspondiente de cada sitio. Es posible que un sólo sitio tenga más de una tipología y por tanto será representado en el mapa con más de una letra. Ej.: Si el sitio es Residuario e Histórico, se representaría como "R-H".

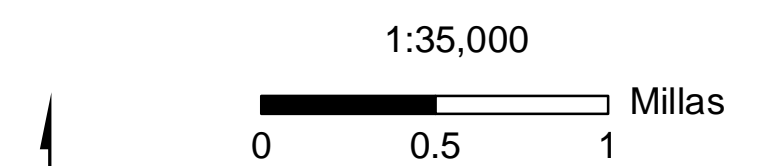

Proyección: NAD 1983, State Plane P.R. & V.I.
 Fecha: 28 de junio de 2016
 Oficina Estatal de Conservación Histórica