

RESUMEN ARQUEOLÓGICO DEL MUNICIPIO DE CAGUAS

El Valle de Caguas está ubicado al oeste de los Valles Húmedos de la costa este y separado del Valle de Naguabo por colinas bajas. Corren por el valle los ríos Grande de Loíza, Quebradillas, Turabo, Cagüitas, Bairoa, Cañaboncito y Cañas; completando este sistema hidrográfico algunas quebradas.

El Río Cagüitas nace en las montañas de Aguas Buenas y atraviesa parte del municipio de Caguas, en dirección este y noreste, pasando al norte de la ciudad de Caguas, hasta tributar en el río Grande de Loíza. Ambos ríos, Caguitas y Loíza, fueron explotados por diversas culturas prehispánicas. Numerosos sitios arqueológicos han sido reportados en o cerca a estos ríos y a sus tributarios. Asociados al sistema del río Cagüitas y a sus tributarios se han reportado trece (13) sitios prehispánicos de los cuales cinco son conjuntos de petroglifos localizados en ríos o quebradas (Cs-3, Cs-8, Cs-9, Cs-10, Cs-12) y cinco corresponden a lugares habitacionales (Cs-2, Cs-4, Cs-6, Cs-7, Cs-13).

Hasta el momento se han identificado cuarenta y un sitios arqueológicos en el municipio de Caguas, de los cuales veintiuno corresponden a yacimientos prehispánicos que abarcan una cronología de habitación humana que va desde el Período agroalfarero I (600 d.C) hasta el agroalfarero III (1200 d.C. – 1500 d.C) con secuencias estilísticas correspondientes a los estilos cerámicos Cuevas, Monserrate, Santa Elena, Ostiones, Capá y Esperanza. Otros diecinueve sitios del municipio corresponden a propiedades asociadas a haciendas, centrales, centros urbanos y sistemas de carreteras pertenecientes a los siglos XIX y XX.

Listado de Sitios Arqueológicos en el Municipio de Caguas

TAG*	Nombre del Sitio
CS0100001	Complejo Petroglifos Navarro (k-l) Mano manca
CS0100002	Cagüitas
CS0100003	CS-3
CS0100004	CS-4
CS0100005	CS-5
CS0100006	CS-6
CS0100007	CS-7
CS0100008	Petroglifos Las Canoas
CS0100009	Confluencia Caguitas y Quebrada Aguacate
CS0100010	Petroglifos Quebrada Algarrobos
CS0100011	CS-11
CS0100012	Petroglifos del Charco Melilla
CS0100013	CS-13
CS0100014	CS-14
CS0100015	CS-15
CS0100016	CS-16
CS0100017	Turabo Clusters
CS0100018	Hacienda Santa Catalina
CS0100019	Los Reyes
CS0100020	CS-20
CS0100021	(Sitio Historico II): H-11

Sitios Arqueológicos de Caguas

CS0100022	CS-22
CS0100023	CS-23
CS0100024	Alcaldía de Caguas
CS0100025	Escuela Vocacional Aguayo Aldea/ La Vocacional
CS0100026	Gautier Benitez High School/ La Gautier
CS0100027	Logia Union y Amparo #44
CS0100028	Primera Iglesia Bautista de Caguas/ Centro Musical Criollo Jose Ignacio Quinton
CS0100029	Puente #6/ Puente La Concepcion
CS0100030	BA Site 1
CS0100031	BA Site 3
CS0100032	BA Site 4
CS0100033	BA Site 5
CS0100034	BA Site 6
CS0100035	Central Santa Juana
CS0100037	Edificio de la General Cigar Tobacco, Co.
CS0100038	Ruinas Central San José/ Hacienda San José
CS0100039	Central Defensa
CS0100040	Manrique House
CS0100041	Armory at Caguas
CS0100042	CS-42

* TAG es el código de recurso utilizado por la Oficina Estatal de Conservación Histórica.



CS0100002 (CS-2 Cagüitas)

Barrio Cañabón

Este yacimiento se localiza en el Km 57.7, extendiendose a ambos lados de la Carr. 156 en el Barrio Cañabón del municipio de Caguas. Fue ampliamente investigado por Miguel Rodríguez durante los años 1981 y 1983. Rodríguez señala que es uno de los grandes yacimientos del interior de la isla.

Para el 1984 era el único yacimiento del cual se tenía información documentada. Se encuentra en una terraza fértil, no inundable del Río Cagüitas. Desde el 1981 se han realizado excavaciones en el yacimiento de Cagüitas (CS-2) bajo los auspicios del Museo de la Universidad del Turabo. Cerca del yacimiento se encuentran numerosos conjuntos de petroglifos (CS-8, CS-9, CS-10) lo que indica una gran riqueza arqueológica en toda esta zona.

Para el 1986 Rodríguez realiza excavaciones arqueológicas para la Urbanización

Parque del Monte donde delimita el yacimiento en esa área. En un estudio realizado por E. Schlafer (1991) y M. Rodríguez el yacimiento presenta cerámica de los estilos Santa Elena, Ostiones y Cuevas, además de cerámica colonial.

Eugenio Barnés (1992) realiza un estudio arqueológico para la ampliación de la carretera y la estación de gasolina donde apareció cerámica mayormente de la serie Elenoide, Ostionoide y Cuevas, osamenta humana y cerámica colonial.

Según Miguel Rodríguez el “yacimiento Cagüitas constituyó una de las más importantes aldeas de la región y presenta una ocupación multicomponente, que cronológicamente se prolongó desde el Período IIb (400-600 d.C.) hasta el Período IV (1,200-1,500 d.C.) de Rouse, con una secuencia estilística correspondiente a los estilos cerámicos Cuevas, Monserrate, Santa Elena, Ostiones, Capá y Esperanza.

En la investigación arqueológica realizada por el arqueólogo Carlos Pérez (1999) se determinó que el sitio Cagüitas comprende un radio de 200m. Los resultados del análisis de carbono 14 dan fechamientos para el sitio que fluctúan entre 670 al 900 d.C. El material cerámico pertenece a tres componentes culturales: Cultura Igneri, Cultura Pre-Taína (Ostiones/Santa Elena) y la Cultura Taína. Además se recuperaron restos de huesos de animales (restos alimentarios), cuentas, material lítico (fragmentos aros líticos, cemies, hachas petaloideas, majadores, pulidores) y osamentas humanas.

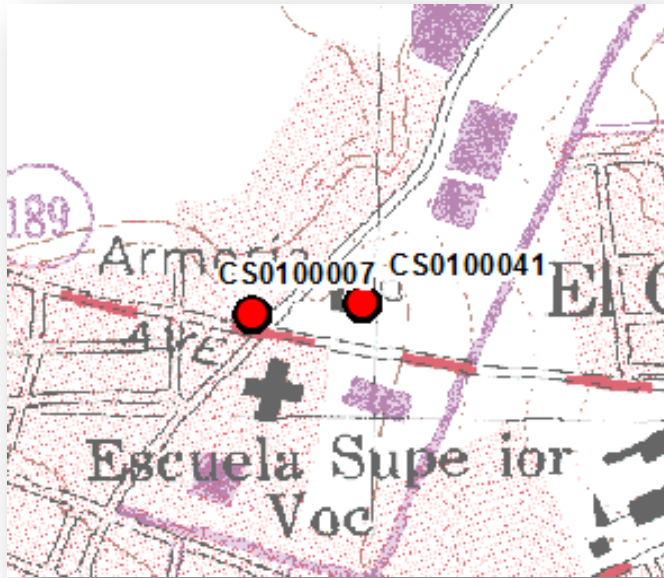

CS0100007 (CS-7)

Barrio Cañabón

Este es el primer yacimiento que se encuentra en el cauce medio del Río Cagüitas. De su existencia se ha recibido información previa de parte de conocedores locales como la Srta. Teresa Gracia y el Lcdo. Eduard Bayouth de Caguas. Este último informó que cuando se construyó hace algunos años el edificio de gobierno de Caguas los trabajadores encontraron osamentas, fragmentos de cerámica y artefactos líticos correspondientes al Periodo Pre-Taíno (600 AD-1200 AD) y al Periodo Taíno (1200 AD-1500 AD).

En la actualidad, el sitio está cubierto por la ferretería Caguas Lumbar Yard, Caguas H.U.M. Center, una estación de gasolina y la Armería de la Guardia Nacional. La carretera PR-189 atraviesa la zona de este a oeste. El sitio fue reportado por Miguel Rodríguez (1984) donde señala que “debe haber sido junto con Cagüitas el poblado de algún cacique principal de la zona.”

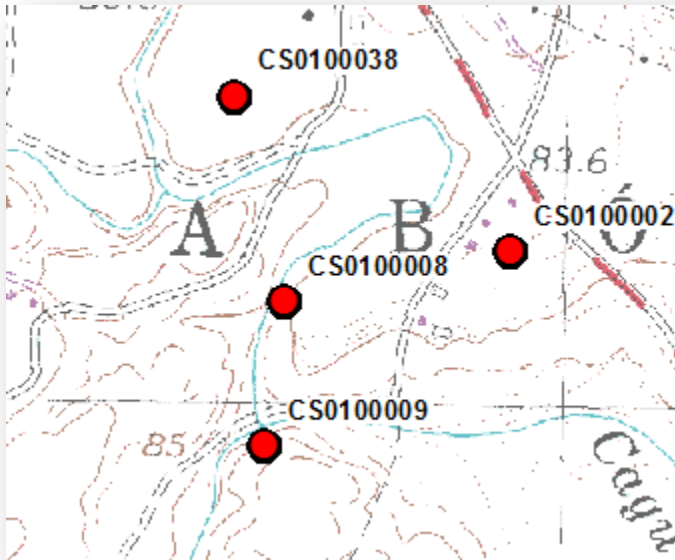

CS0100008 (Petroglifos Las Canoas)

Barrio Cañabón

El sitio lo forma un conjunto de petroglifos localizado en el Barrio Cañabón de Caguas en donde el Río Cagüitas ofrece una caída sobre un charco de agua. Ambos lados de la charca están bordeados por murallas de piedra sobre las cuales se encuentran tallados los petroglifos. La piedra de la pared oeste presenta varias figuras del “niño enfajado”, con cuerpo encapsulado. Sobre esta piedra también hay rostros sencillos. La piedra del lado este del charco posee una gran cantidad de pequeñas perforaciones, algunas de las cuales son caritas simples. Es posible que haya más de 100 puntos tallados. Hacia el oeste de la piedra hay algunas máscaras muy profundas y bien talladas. Casi todos los petroglifos miran hacia la charca del Río Cagüitas. Este sitio fue reportado por Miguel Rodríguez en marzo de 1984.

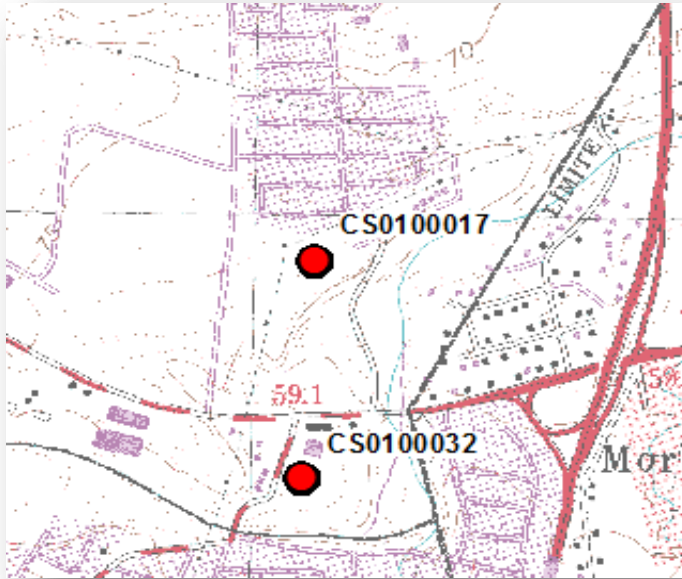

CS0100017 (CS-17, Turabo Clusters)

Barrio Cañabón

El sitio de Turabo Clusters se encuentra localizado en el Valle de Caguas, a una distancia aproximada de 100m oeste del Río Caguaitas, sobre las planicies inundables del río.

De acuerdo a las arqueólogas Diana López y Marlene Ramos "la evidencia arqueológica documentada en Turabo Clusters parece indicar la presencia de un área de asentamiento pequeña, periférica al sitio de Caguaitas, habitada en sus inicios por algún núcleo familiar Elenoide y posteriormente vuelta a reusar por algún grupo familiar Esperanza. El material artefactual responde a una cerámica doméstica simple en formas y hechura con poca decoración, de apariencia funcional y no ceremonial." El arqueólogo Reniel Rodríguez indica que "conforme a las características específicas de la colección de lítica esta podría ser un área de actividad de un artesano individual. La piedra utilizada parece proceder de las áreas de acumulación de desprendimientos en la periferia del yacimiento, como también guijarros recolectados del río Caguaitas."

Sitios Arqueológicos de Caguas

Fichas Descriptivas - Muestrario

La mayoría de los elementos culturales documentados en superficie corresponden a socos de vivienda, lo que demuestra el carácter habitacional del sitio. Los estilos cerámicos reportados corresponden a Ostiones, Santa Elena, Capá y Esperanza; predominando el estilo Santa Elena (900 al 1200 d.C.).



CS0100018
(CS-18,
Hacienda Santa Catalina)

Barrio Cañabón

Las Ruinas de la Hacienda Santa Catalina se encuentran localizadas en el Barrio Cañabón de Caguas, al este de la autopista de Caguas a Ponce; junto a las ruinas corre el río Cagüitas.

Para el 1987 el arqueólogo J.W Joseph y Herminio Rodríguez realizaron un reconocimiento en el área en donde señalan la importancia de los restos de la Hacienda Santa Catalina y recomiendan mayor investigación para la misma. Para este mismo año surge un proyecto de construcción de un centro comercial para el área donde se encuentran los restos de la Hacienda (Caguas Centrum). El arqueólogo Daniel Molina realiza los estudios para la fase IA-IB y fase II (1991) de este proyecto. Para el año 1994 el arqueólogo Jaime Vélez realiza el estudio de fase III. Un año más tarde (1995) la arqueóloga Diana López realiza la monitoría arqueológica de las obras de remoción y preparación de terrenos para la construcción.

Sitios Arqueológicos de Caguas

Fichas Descriptivas - Muestrario

Jaime Vélez, en su estudio de fase III, así como lo había determinado el arqueólogo Molina durante la fase II, señala la existencia de dos áreas distintas con sus estructuras. Una de función habitacional-administrativa (cimientos de estructuras, depósitos de agua, desagües, cunetas, tramo de canal, empedrado de ladrillos) y la otra un área de procesamiento de la caña y manufactura de azúcar, miel y ron (pisos, hornos, canales, desagües, pisos, muros de contención, chimenea)

Durante la monitoría realizada por la arqueóloga Diana López se validan las inferencias sobre algunas de las estructuras pertenecientes a los distintos sectores. Se descubre la red de canales que conducía los líquidos de desecho de las áreas de producción de azúcares, mieles y rones, hacia el este.

El estudio de estas ruinas evidenció las distintas etapas que experimentó la Hacienda Santa Catalina durante el siglo XIX. Actualmente las ruinas de la Hacienda consisten en muros, canales, fosas y una chimenea.

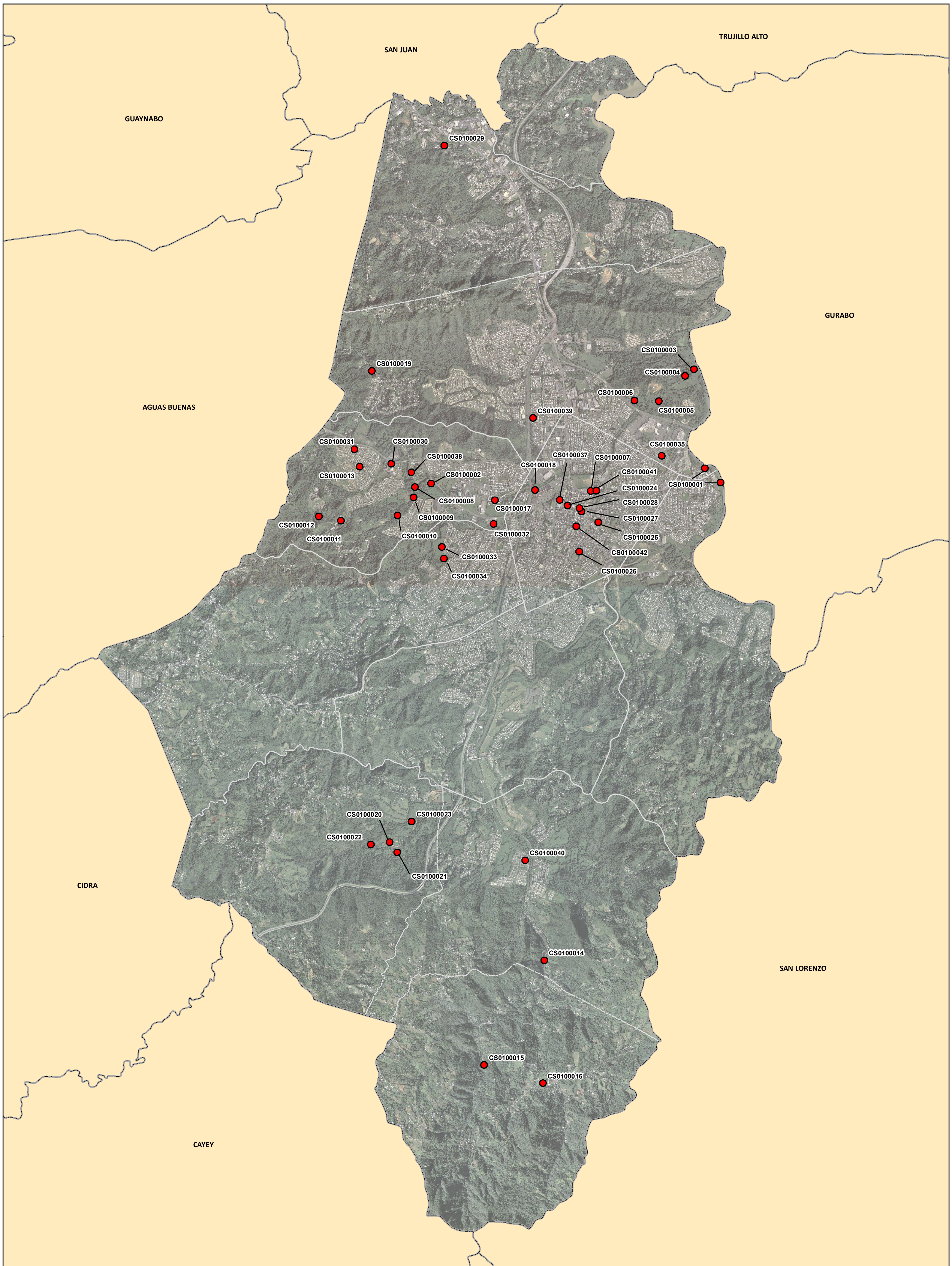

● Sitios Arqueológicos

CS0100000 es el campo Código de Recurso (TAG) en el listado Sitios Arqueológicos provisto.

Se muestra en el mapa fotografía aérea de los años 2009 y 2010.

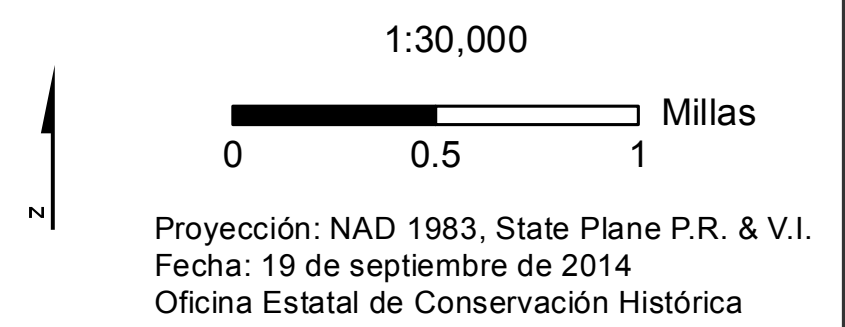

Sitios Arqueológicos, Municipio de Caguas

Áreas de Conocida Alta Probabilidad de Hallazgo

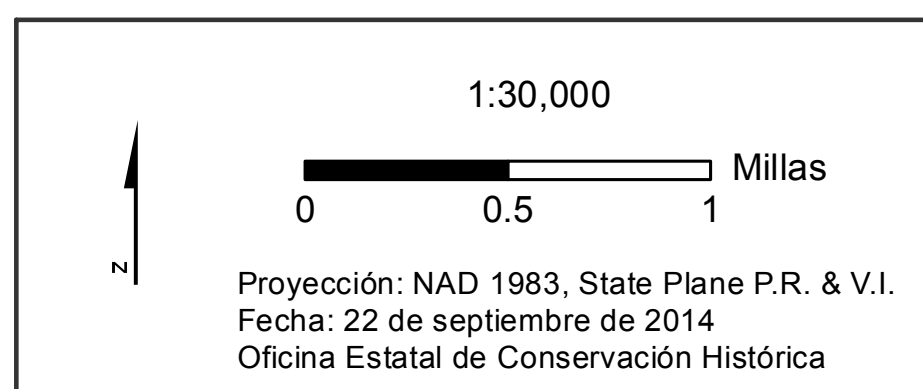
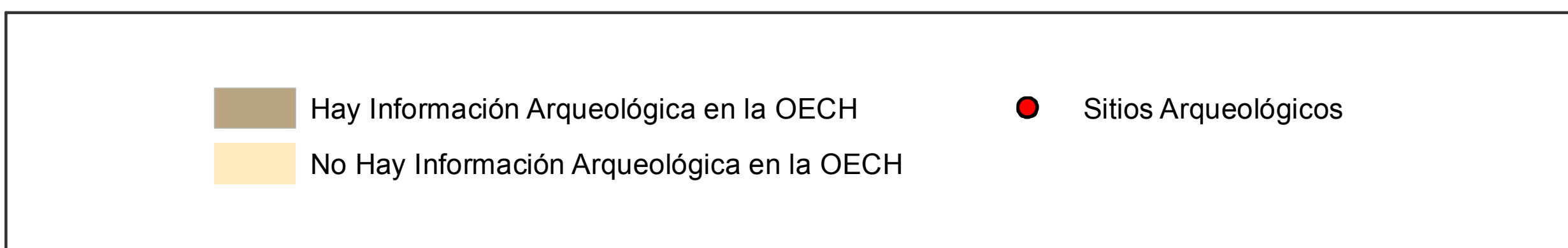
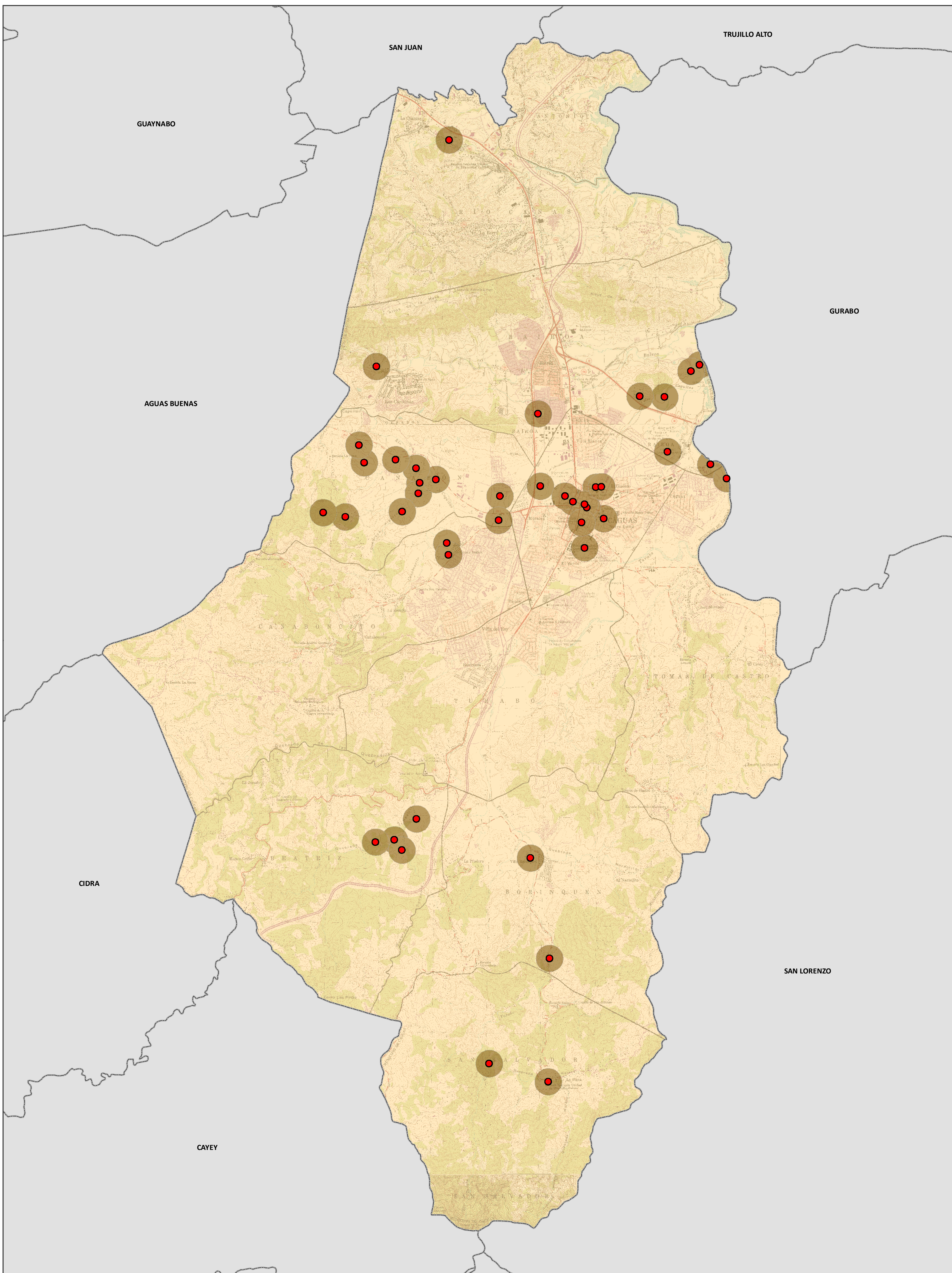

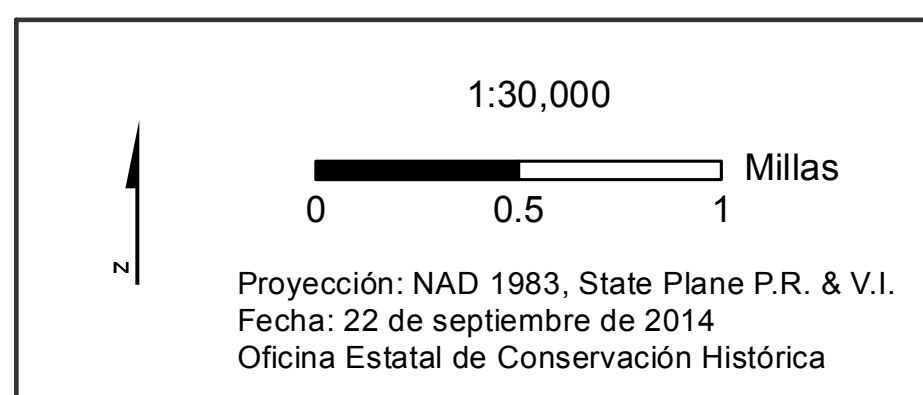
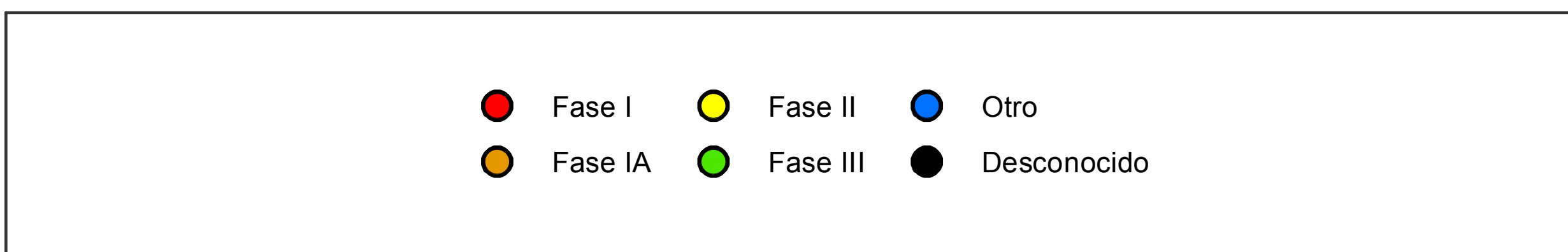
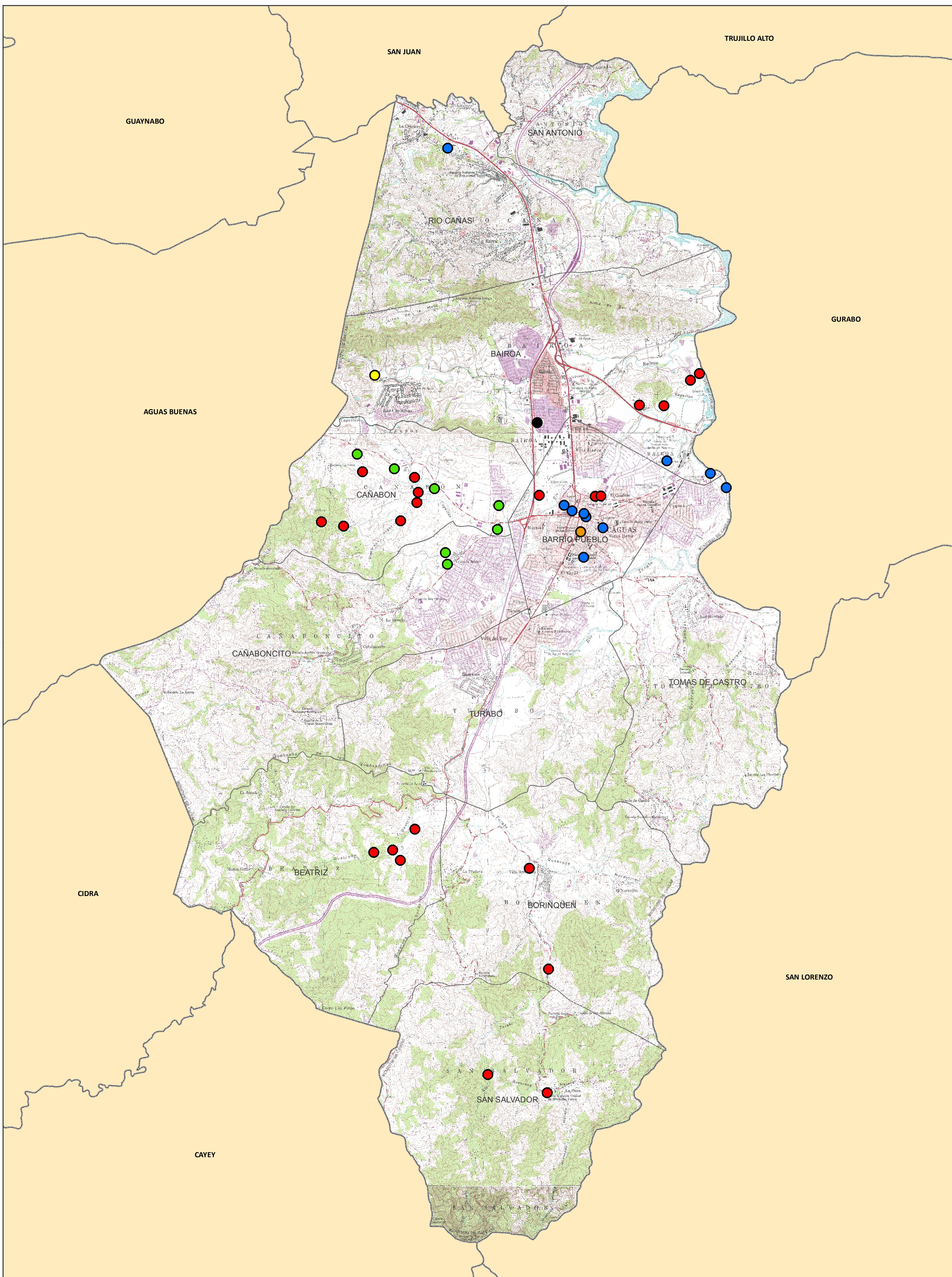

Sitios Arqueológicos, Municipio de Caguas

Tipología de Sitio

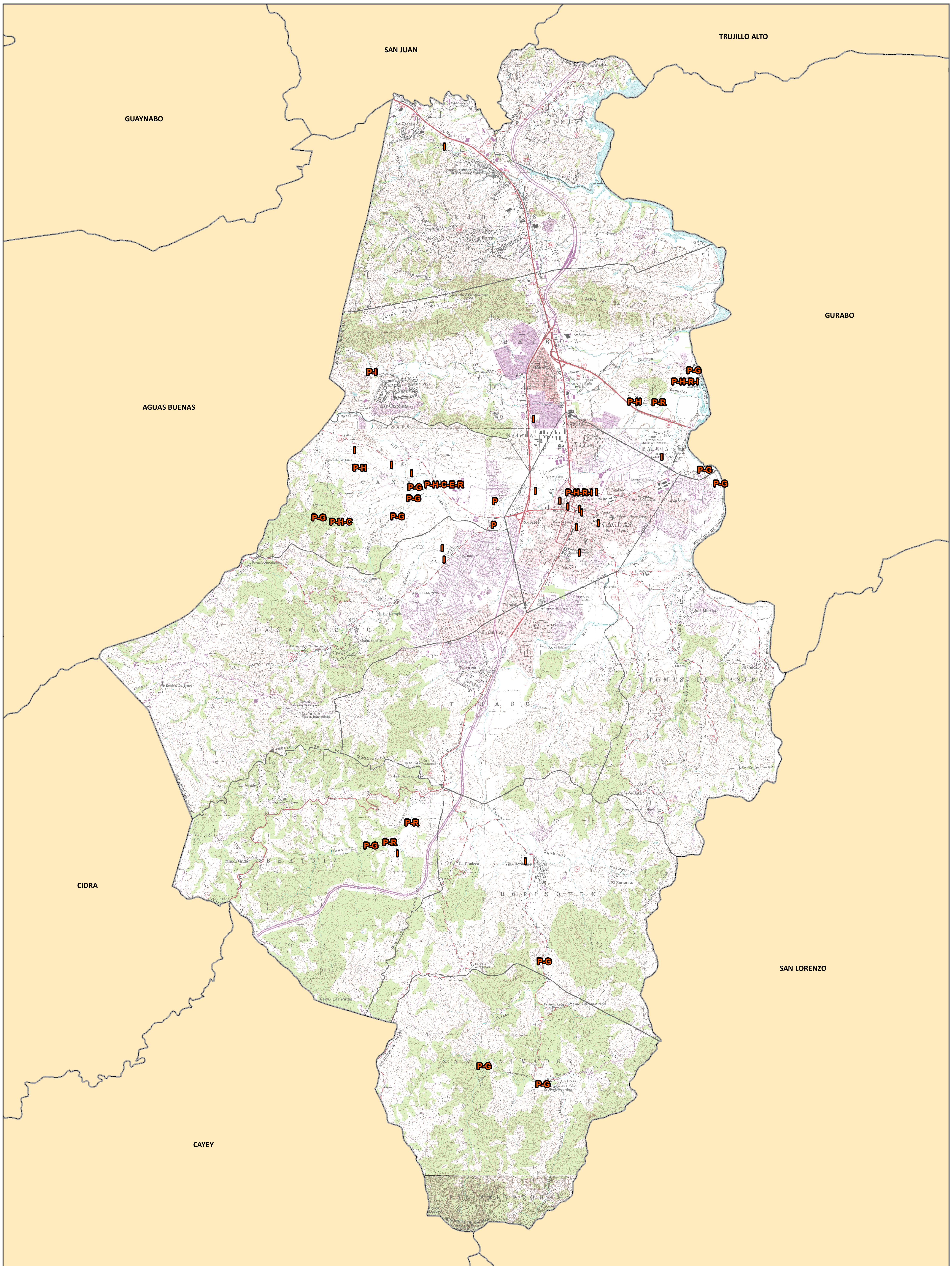

C Conchero	G Petroglifo	R Residuario
E Enterramiento	H Habitacional	
I Histórico	P Pre-Histórico	

1:30,000

0 0.5 1 Millas

Proyección: NAD 1983, State Plane P.R. & V.I.
 Fecha: 22 de septiembre de 2014
 Oficina Estatal de Conservación Histórica