

### RESUMEN ARQUEOLÓGICO DEL MUNICIPIO DE CAMUY

Camuy es un municipio perteneciente al Estado Libre Asociado de Puerto Rico. Situado en la región denominada como Llano Costero del Norte, aunque desde el interior del pueblo comienzan las hondonadas del Cibao, compuesta de mogotes y depresiones que dividen el terreno en dos partes. La parte norte se conoce como Lomas de los Puertos y hacia el sur se encuentran las montañas Guarionex. Lo que hace que el pueblo de Camuy también pertenezca a la región subhúmeda del norte de la isla.

Sus colindancias son al norte con el Océano Atlántico, al sur con los municipios de Lares y San Sebastián, por el este con el municipio de Hatillo y por el oeste con el municipio de Quebradillas. El municipio de Camuy tiene una superficie de 119 kilómetros cuadrados. Se compone de 13 Barrios: Abra Honda, Camuy Arriba, Cibao, Ciénagas, Membrillo, Piedra Gorda, Pueblo, Puente, Puertos, Quebrada, Santiago, Yeguada y Zanjas.

Entre el año 1937 y el 2014 se han reportado 40 sitios arqueológicos en el municipio de Camuy. De los cuales 10 de estos se asocian a culturas precolombinas, 26 sitios de carácter histórico y 4 sitios informados de los que se desconoce la información. Los sitios precolombinos están asociados a grupos Agro-alfarero III. En su mayoría localizados en cuevas o abrigos rocosos donde se identificaron petroglifos, lítica y cerámica de estilo Chicoide.

Las ocupaciones históricas presentan materiales desde el siglo 18 hasta el siglo 20. Mayormente relacionadas a las Haciendas y Centrales Azucareras. En la documentación histórica hay constancia de la existencia de 6 haciendas en Camuy, ejemplos de estas son: Hacienda Moserrate, Hacienda Juanita, Hacienda Santa Isabel, Hacienda del Palomar, Hacienda Socorro y Hacienda La Sabana. Hay documentación de 2 centrales azucareras: La Central Soller y la Central Camuy. También se incluyen

## Sitios Arqueológicos de Camuy

en el inventario de sitios arqueológicos los sistemas de ferroviarios (incluyendo tajeas, alcantarillas, estación de tren), puentes, escuelas, comercios, iglesias, entre otros.

En el Registro Nacional de Lugares Históricos (NRHP), Camuy posee inscritos: La Iglesia de Piedra, construida en 1912. La Hacienda La Sabana fundada en 1881 y el Antiguo Casino de Camuy construido en 1910.

Es de importancia observar que la mitad de los yacimientos arqueológicos precolombinos se ubican en la costa y la otra mitad en áreas de cuevas. Lo que hace esas áreas más propensas a hallazgos arqueológicos aunque no se debe descartar como de menos posibilidad de hallazgos las zonas oeste y sur del municipio ya que no se han realizado estudios arqueológicos que nos brinden más información.

### Listado de Sitios Arqueológicos en el Municipio de Camuy

TAG*	Nombre del Sitio
CX0100001	Central Rio LLano
CX0100002	Piedra Gorda
CX0100003	Cueva de los Cabros
CX0100004	El Abra de la Cueva
CX0100005	La Peña
CX0100006	Quebrada
CX0100007	Temporero 9 (Santiago Péndula)
CX0100008	Cuevas de Camuy
CX0100009	La Vega
CX0100010	Punta Puntilla
CX0200001	Hacienda Monserrate; H-3
CX0200002	Hacienda Juanita; H-4
CX0200003	Hacienda Santa Isabel; H-5
CX0200004	Hacienda del Palomar; H-6
CX0200005	Hacienda Socorro; H-8
CX0200006	Central Soller
CX0200007	Hacienda La Sabana
CX0200008	Hacienda Morel
CX0200009	Almacén de algodón
CX0200010	A.R.R. Estación de Camuy
CX0200011	José Julián Acosta
CX0200012	Central Camuy
CX0200013	Puente #257

## Sitios Arqueológicos de Camuy

CX0200014	Antiguo Casino de Camuy
CX0200015	Iglesia de Piedra
CX0200016	Tramo Monserrate
CX0200017	Alcantarilla Monserrate 1
CX0200018	Tajea Monserrate 1
CX0200019	Tajea Monserrate 2
CX0200020	Alcantarilla Monserrate 2
CX0200021	Tramo Transitible Membrillo
CX0200022	Alcantarilla Yeguada
CX0200023	Alcantarilla Yeguada 2
CX0200024	Tajea Yeguada 2
CX0200025	Tramo transitable Estación de Camuy
CX0200026	Puente del Río Camuy
CX0300001	HS
CX0300002	HS-2
CX0300003	HS-3
CX0300004	HS-4

\* TAG es el código de recurso utilizado por la Oficina Estatal de Conservación Histórica.

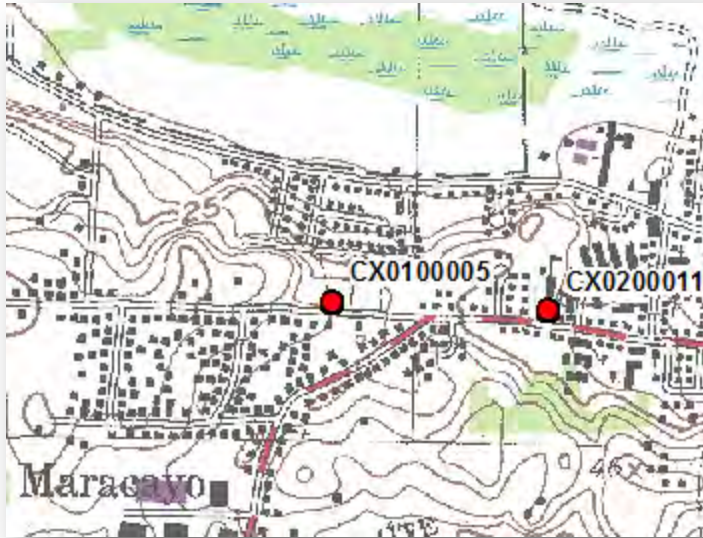

### CX0100005 (La Peña)

Bo. Puente

Localizado en el pueblo, al este del cementerio de Camuy, al sur de la calle Amador. Es un residuario precolombino, asociado al período Agro-alfarero III, Chicoide con una fecha de 1200DC-1500DC. Se identificó, cerámica, concha y caracol.

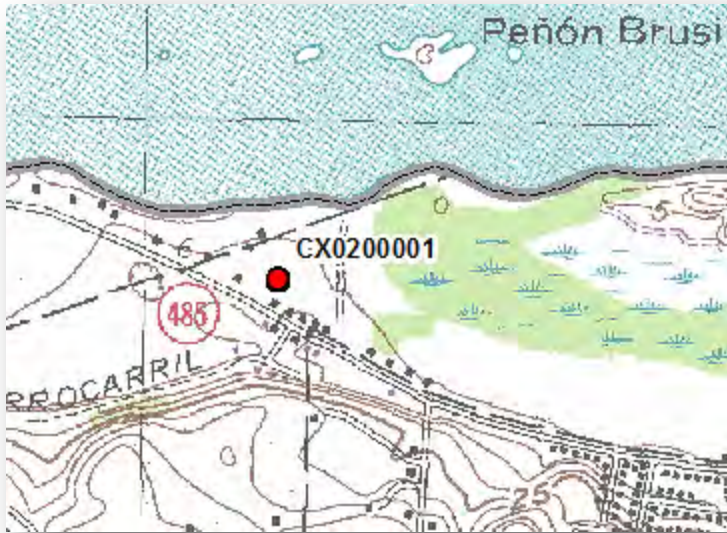

### CX0200001 (Hacienda Monserrate)

Bo. Puente

Localizada al noroeste del pueblo de Camuy. La arqueóloga Marisol Meléndez y Roger Mithoug, identifican esta Hacienda azucarera mientras realizaban el estudio de Fase IA para el proyecto de “Sistema de alcantarillado del municipio de Camuy”. Pertenece al periodo histórico del siglo XIX. Fundada en el año 1880, por su dueño el Sr. Pedro Amador. Para esa fecha la mayor parte de los terrenos bajos eran utilizados para la siembra de cañas, los establecimientos que poseían eran utilizados para la molienda. En 1902 Férreas Pagán menciona que la misma estaba compuesta de: una casa semialta, de mampostería y madera; con balcón al norte y al poniente; una casa de mampostería para la fábrica; un ranchon para molino de bueyes; otra pequeña casa de madera para un alambique “cabazote”, varios ranchones para bagaceras y tabaco en rama. Posee manantial y dos aljibes. Actualmente se encuentran sus ruinas.



### CX0200010 (A.R.R. Estación de Camuy)

Bo. Puente

Esta Estación de tren construida en madera, aún se encontraba en pie para 1978. Se encuentra en el Inventario de Ingeniería e Industrias de PR y en el Inventario del Ferrocarril ambos documentados por Luis Pumarada. Estructura de 20 pies por 35 pies en planta y unos 15 pies de altura, con techos de zinc a cuatro aguas y un andén cubierto de 3 pies de ancho. El borde del alero del andén lleva una inscripción “Camuy” al frente y a ambos lados. Sustituyó a la estación original tras su destrucción por el Huracán San Felipe, en 1928. Para 1986, la estructura se quemó dejando en el lugar sus ruinas. Se menciona, que queda un típico almacén de la década del 1930: estructura de hormigón con planta de 5 metros por 6 metros y una altura de 5 metros. Tiene techo a dos aguas y que el mismo se mantiene cerrado.



### CX0200006 (Central Soller)

Bo. Cibao

Central azucarera perteneciente al periodo histórico, principios de Siglo XX. Localizada en el barrio Cibao al sureste del Lago Guajataca. Esta hacienda fue fundada por el español Antonio Márquez Arbona. Proveniente del pueblo de Soller en Mallorca de donde toma su nombre. La misma se encuentra en el Inventario de Ingeniería e Industrias de PR (1977) y en el HAER Inventory, ambas documentadas por Edwin Santos y Luis Pumarada. Descrita como: “Central pequeña con zafras que promediaban 5000 toneladas de azúcar durante la década de 1930. Compuesta por edificios de acero cubiertos en zinc que forman una “L”, alrededor del batey de caña. El mayor mide 100 pies de largo, 50 de ancho y 40 de altura, con una llamativa línea de ventiladores por inducción en la lumbrera del techo a dos aguas. Las estructuras actuales incluyen una ampliación de las originales. Hay una grúa de caña de 1930, de base articulada y una chimenea de hierro que parece original”. La junta de accionistas de la Soller Sugar Company decidió cerrar operaciones el 14 de octubre de 1968.



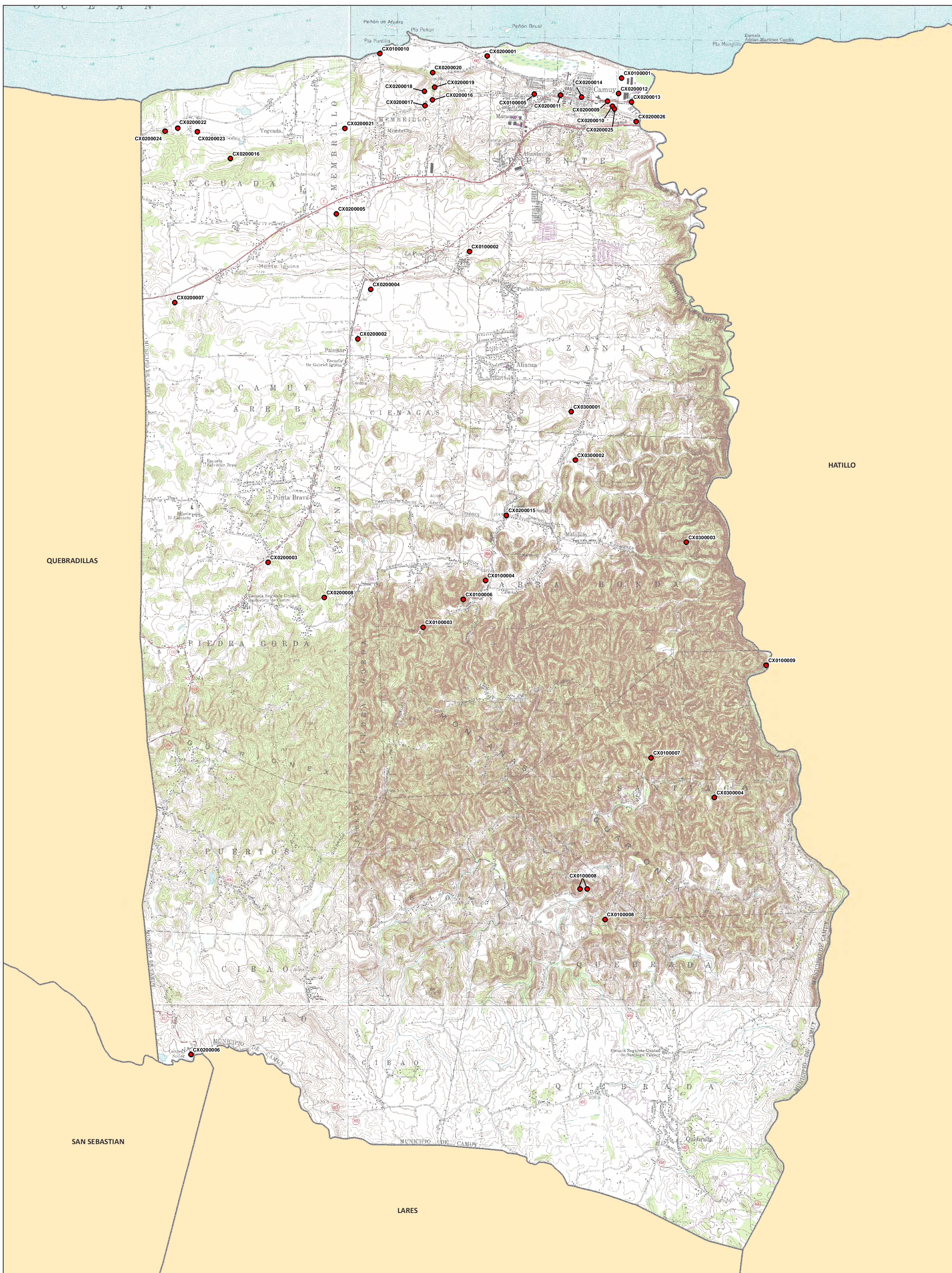

● Sitios Arqueológicos

CX000000 es el campo Código de Recurso (TAG) en el listado Sitios Arqueológicos provisto.

1:22,000

0 0.25 0.5 Millas

↑ N

Proyección: NAD 1983, State Plane P.R. & V.I.  
 Fecha: 25 de abril de 2016  
 Oficina Estatal de Conservación Histórica

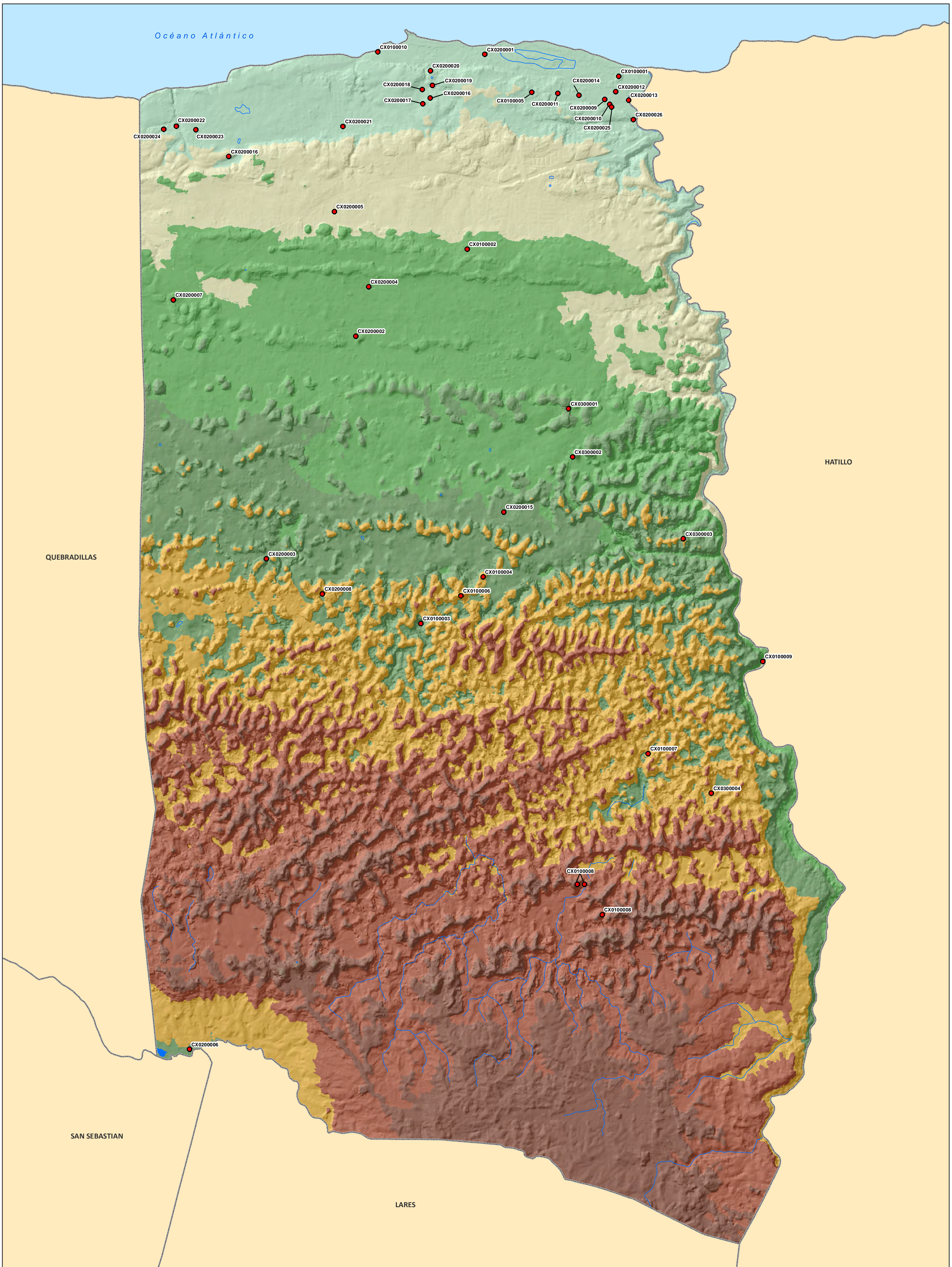

● Sitios Arqueológicos

CX0000000 es el campo Código de Recurso (TAG) en el listado Sitios Arqueológicos provisto.

Elevación (metros)

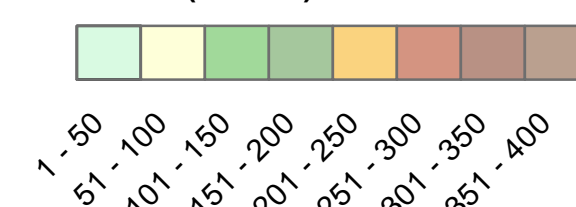

1:22,000

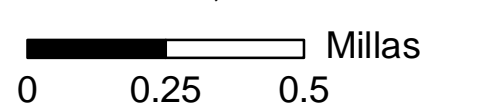

Proyección: NAD 1983, State Plane P.R. & V.I.  
 Fecha: 25 de abril de 2016  
 Oficina Estatal de Conservación Histórica



● Sitios Arqueológicos

CX0000000 es el campo Código de Recurso (TAG) en el listado Sitios Arqueológicos provisto.

Se muestra en el mapa fotografías aéreas de los años 2009 y 2010.

1:22,000

0 0.25 0.5 Millas

Proyección: NAD 1983, State Plane P.R. & V.I.  
 Fecha: 25 de abril de 2016  
 Oficina Estatal de Conservación Histórica

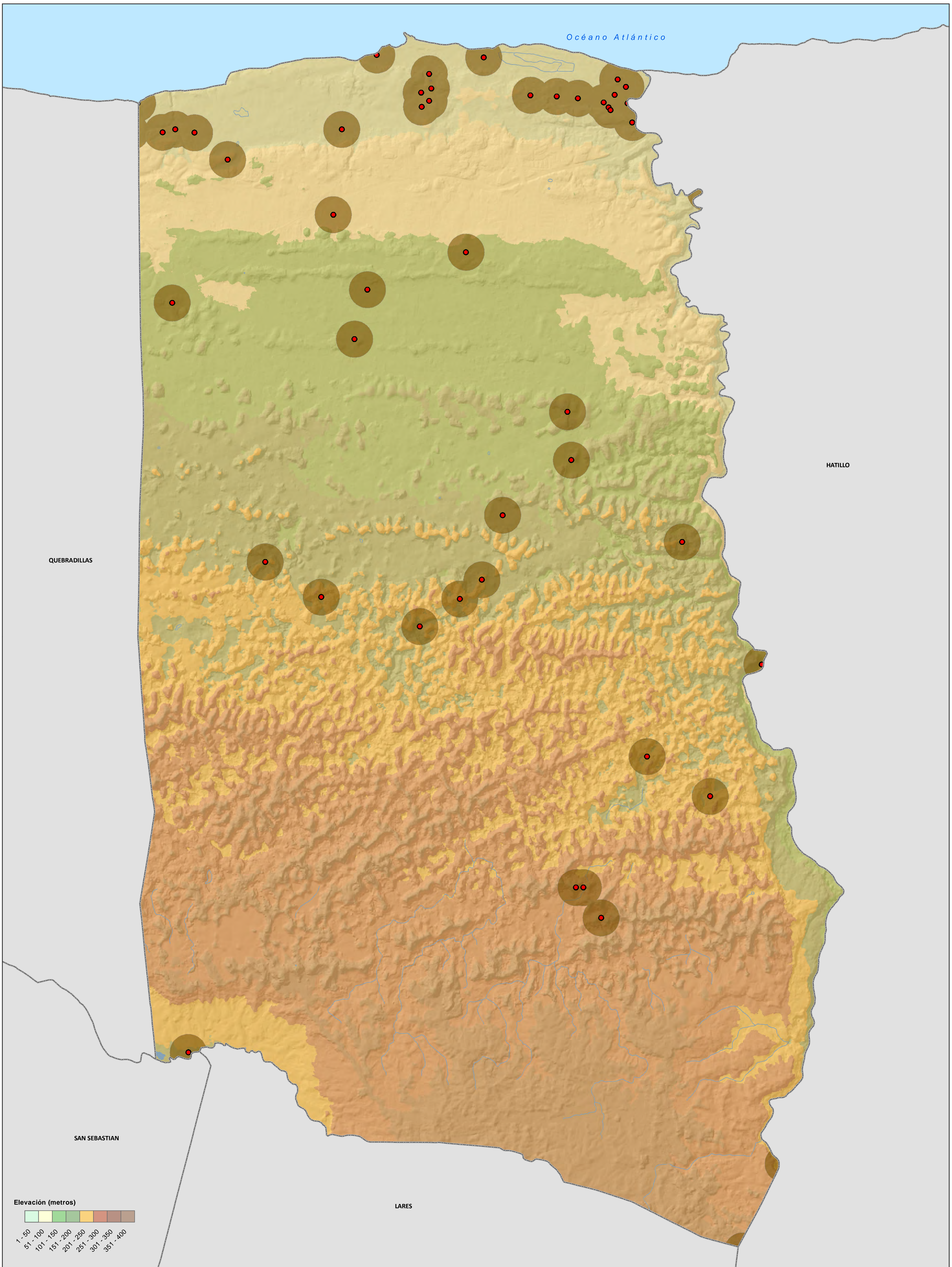

	Hay información arqueológica en la OECH		Sitios Arqueológicos
	No hay información arqueológica en la OECH		

1:22,000

0 0.25 0.5 Millas

Proyección: NAD 1983, State Plane P.R. & V.I.  
 Fecha: 25 de abril de 2016  
 Oficina Estatal de Conservación Histórica

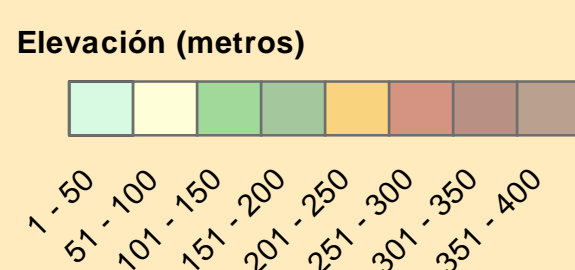
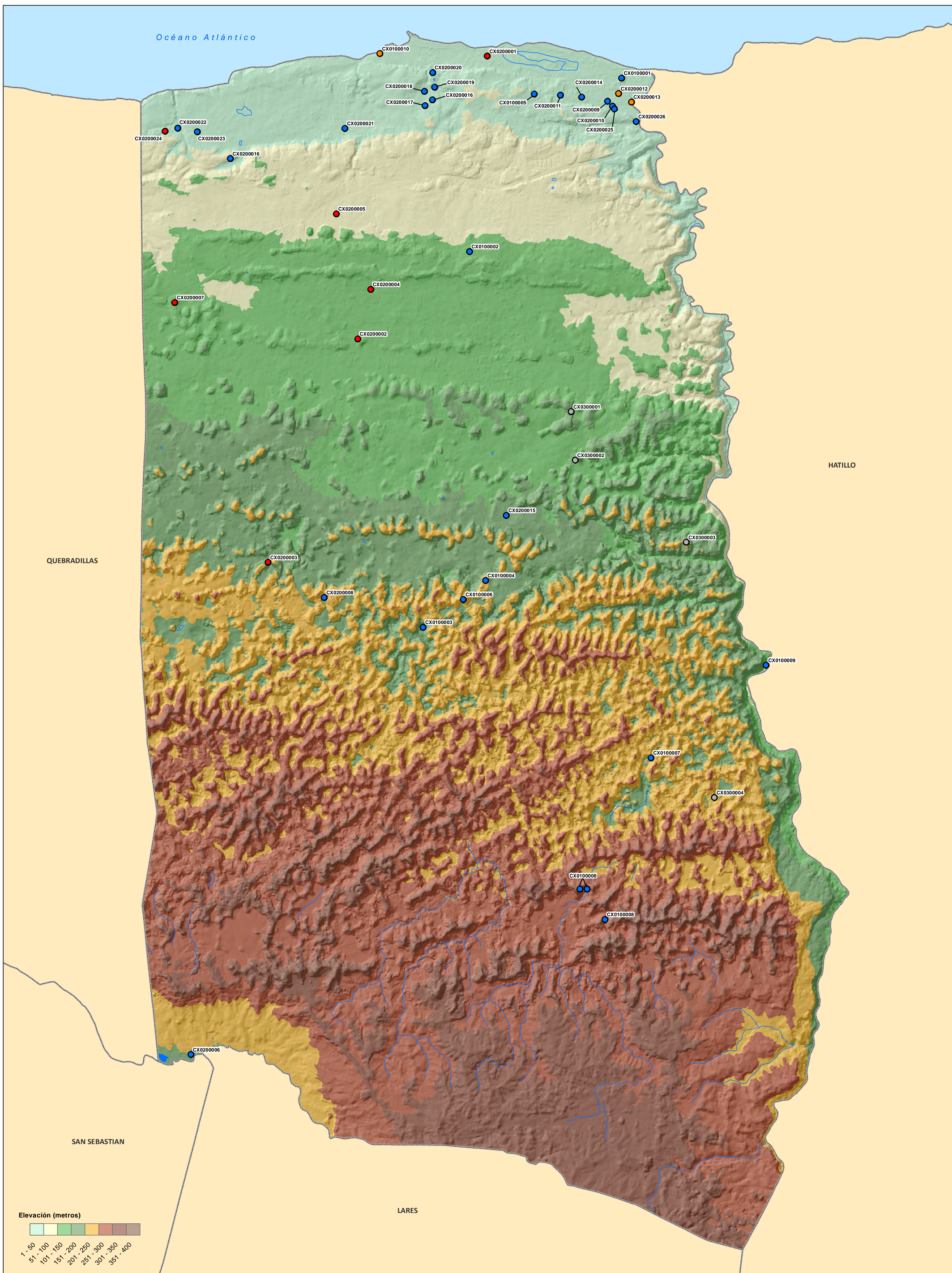

**Tipos de Estudio**

- Fase IA
- Otro tipo de estudio
- Fase IB
- Por determinar

CX0000000 es el campo Código de Recurso (TAG) en el listado Sitios Arqueológicos provisto.

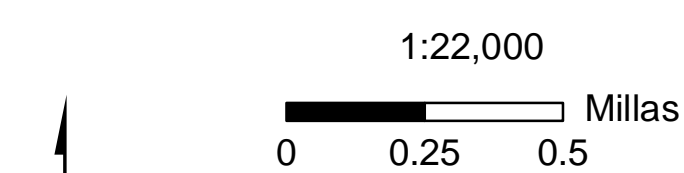

Proyección: NAD 1983, State Plane P.R. & V.I.  
Fecha: 25 de abril de 2016  
Oficina Estatal de Conservación Histórica

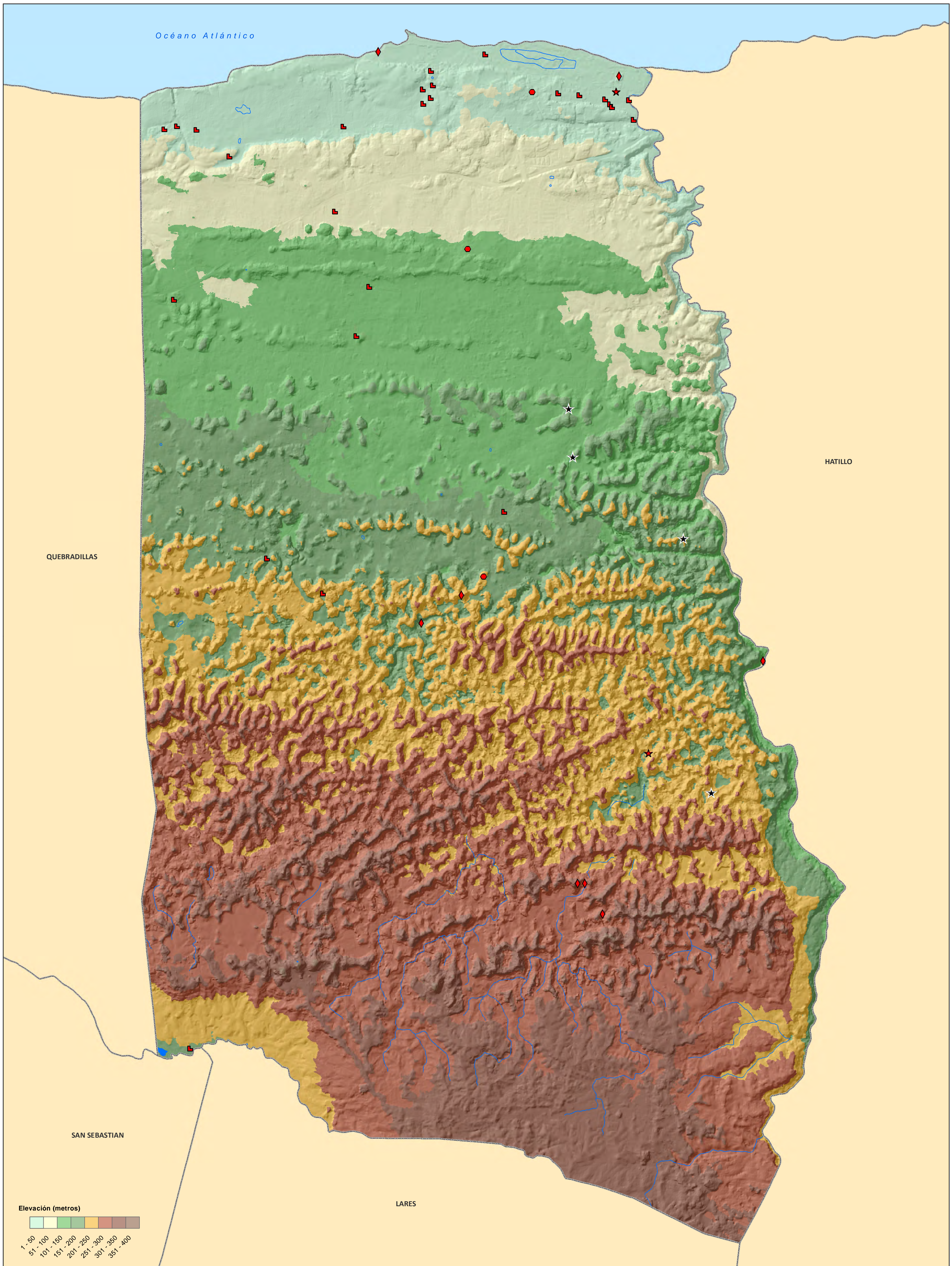

	Cerámico		Chicoide		Histórico		Multicomponente		No Determinado
---	----------	---	----------	---	-----------	---	-----------------	---	----------------

1:22,000

0 0.25 0.5 Millas

Proyección: NAD 1983, State Plane P.R. & V.I.  
 Fecha: 25 de abril de 2016  
 Oficina Estatal de Conservación Histórica