

RESUMEN ARQUEOLÓGICO DEL MUNICIPIO DE CANÓVANAS

Canóvanas es un municipio perteneciente al Estado Libre Asociado de Puerto Rico. Situado al nordeste de la isla, en la región denominada como Llanos Costeros del Norte. Sus colindancias son al norte con el municipio de Loíza, por el sur con Juncos y Las Piedras por el este con Río Grande y Loíza y al oeste con los municipios de Crolina y Gurabo. Tiene una topografía mayormente llana su punto más alto se encuentra al sudeste, principalmente en el barrio Cubuy, Canóvanas presenta estribaciones de la Sierra de Luquillo, destacándose el Cerro El Negro con 2,592 pies de altura. El municipio de Canóvanas tiene una superficie de 32.8 millas cuadradas. Está compuesto de 6 Barrios: Canóvanas barrio, Canóvanas Pueblo, Cubuy, Hato Puerco, Lomas y Torrecilla Alta.

La prehistoria de Canóvanas no es muy conocida: razón de esto es los pocos estudios arqueológicos que se han llevado a cabo en el Municipio y el acelerado desarrollo urbano - industrial de su territorio. Se han reportado 27 sitios arqueológicos en el municipio de Cabo Rojo. De los cuales 8 de estos se asocian a culturas precolombinas y 19 sitios son de carácter histórico. Los sitios precolombinos están asociados a grupos Agro-alfarero II (ca.600DC-1,200DC) y Agro-alfarero III (ca. 1,200DC-1500DC). Se ha identificado cerámica de estilo Monserrate, Santa Elena y Esperanza. Los yacimientos precolombinos documentados se encuentran en los barrios de Hato Puerco, Lomas, Canóvanas y Torrecilla Alta en su mayoría en los ríos o cercanos a cuerpos de agua ya que varios de ellos son petroglifos.

Las ocupaciones históricas presentan materiales desde el siglo 17 hasta el siglo 20. Mayormente relacionadas a los Ingenios o Haciendas azucareras y Centrales. En la documentación histórica asociados al cultivo de caña se encuentran: Ingenio San Luis, Ingenio San Isidro o Hacienda las Palmas y la Central Canóvanas. También se incluyó en el inventario de sitios arqueológicos el sistema de

Sitios Arqueológicos de Canóvanas

ferroviario que incluye: Vías Férreas y puentes. Obras Publicas como lo son Escuelas y en los terrenos propiedad del Caribbean National Forest El Yunque propiedades y construcciones realizadas por la CCC (Civil Conservation Corps).

Actualmente el municipio de Canóvanas posee un sitio reconocido en el Registro Nacional de Lugares Históricos (RNLH). Este es el Puente Villarán incluido el 13 de junio de 1995.

Listado de Sitios Arqueológicos en el Municipio de Canóvanas

TAG*	Nombre del Sitio
CW0100001	CN1
CW0100002	Abrigo Rocoso Santa Bárbara TCN-5
CW0100003	TCN-H3
CW0100004	TCN-6
CW0100005	TCN-H-17
CW0100006	TCN-H24
CW0100007	TCN-11; Piedra de las Caritas
CW0100008	TCN-4
CW0100009	TCN-12
CW0100010	TCN-13
CW0100011	TCN-14
CW0200001	Vía Férrea, Elemento #2
CW0200002	Vía Férrea, Elemento #1
CW0200003	15-F-1 / M3-4; TCN-H8
CW0200004	15-F-6 / M3-5; TCN-H-7
CW0200005	Puente Villarán; Puente # 99; H-5; TCN-EH2
CW0200006	Ingenio San Luis; Molino de Azúcar del Siglo XVII; CN-H5
CW0200007	Hacienda Palmas y San Isidro; Ingenio San Isidro; CN-14
CW0200008	Cerro de las Paredes; TCN-H2
CW0200009	TCN-H1
CW0200010	Casa Jesús T. Piñero; TCN-EH5
CW0200011	TCN-H16
CW0200012	TCN-H15
CW0200013	TCN-H18
CW0200014	TCN-H21



Sitios Arqueológicos de Canóvanas

TAG*	Nombre del Sitio
CW0200015	TCN-H22
CW0200016	TRG-H2
CW0200017	TRG-H3
CW0200018	Central Canóvanas; TCN-EH1
CW0200019	TCN-EH3
CW0200020	Sendero del Toro; TCN-EH10
CW0200021	TCN-H11 El Negro
CW0200022	TCN-H11 Arroyo
CW0200023	PR- 186
CW0200024	Casa Cubuy, Casa Guardabosques
CW0200025	Escuela Eugenio M. de Hostos
CW0200026	Escuela Andrés Flores
CW0200027	TCN-H9

* TAG es el código de recurso utilizado por la Oficina Estatal de Conservación Histórica.

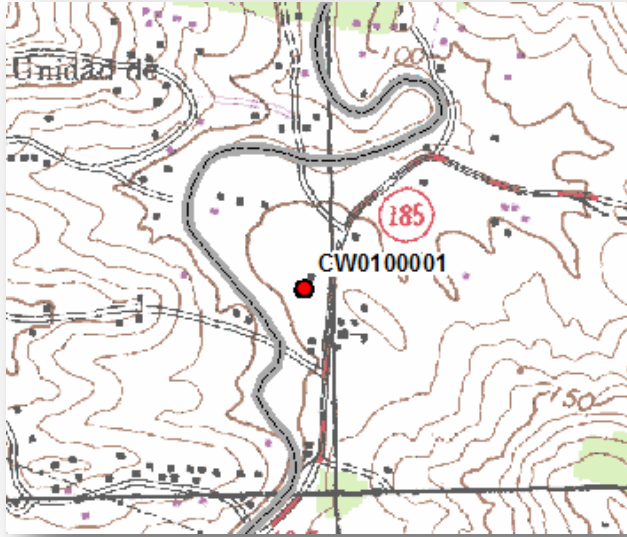

CW0100001
CN1

Bo. Hato Puerco

Este yacimiento se encuentra localizado bajo la carretera PR-185 (entre la Escuela José Calzada y la PR-3) y hacia ambos lados de la carretera. Es un yacimiento precolombino perteneciente al periodo Agro-alfarero II (ca. 600DC-1200DC) localizado en una amplia terraza al oeste del Río Canóvanas. Fue identificado en la Fase IA-IB del Proyecto Conexión sanitaria de la PR-185 entre la Escuela José Calzada y la PR-3 realizada por el Arqueólogo Miguel Rodríguez en 1984. Residuario con material cerámico estilo Santa Elena y lítica. En el año 2002 la arqueóloga Marisol Meléndez, lo localiza en su Investigación Regional de Recursos Culturales, Municipio de Canóvanas.

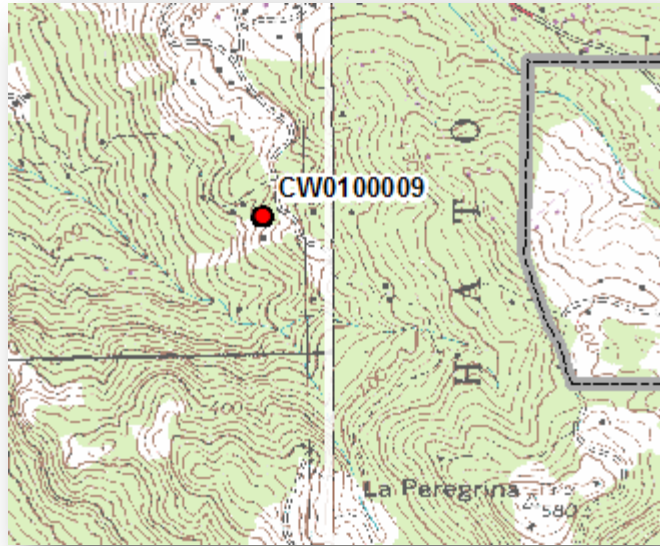

CW0100009
TCN-12

Bo. Hato Puerco

Ubicado en el barrio Hato Puerco de Canóvanas, la Arqueóloga Marisol Meléndez Maíz (2002) documentó un afloramiento rocoso, cubierto por árboles, donde se localizó la piedra con petroglifos la misma es un abrigo rocoso con 13 petroglifos, Asociada a grupos precolombinos.

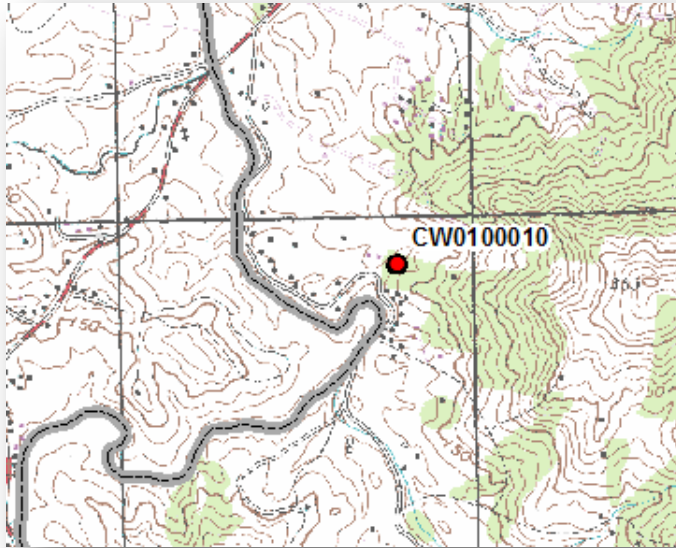

CW0100010
TCN-13

Bo. Lomas

En 1999 el arqueólogo Pedro Alvarado identificó en su Estudio de Arte Rupestre en PR una piedra en el Río Canovanillas con dos petroglifos. La misma está asociada a grupos precolombinos y fue documentada nuevamente en el año 2002 por la Arql. Marisol Meléndez.

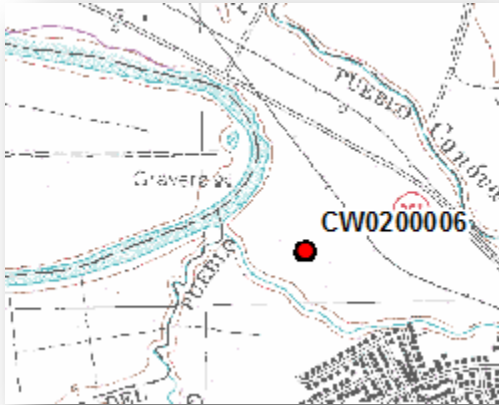

CW0200006

Ingenio San Luis; Molino de Azúcar del siglo XVII

Bo. Pueblo

Se encuentra localizado al norte de la PR-3. Es una estructura de ladrillo y piedra localizada en una pequeña loma, la cual se asume era para prevenir las inundaciones cuando el Río Loíza se salía de su cauce. Pertenecen al periodo histórico del siglo XVII y XVIII. En 1983 el arqueólogo Antonio Daubón identificó y documentó. En esta primera descripción se identificaron 2 estructuras: (a) estructura de ladrillo de 9 pies cuadrados; (b) sección de pared 15 pies de largo. Luego en 1986 es documentada por el Arql. Miguel Rodríguez y este la describe como: Complejo de restos estructurales asociados a material histórico, cerámica, metal, vidrio, y materiales de construcción (ladrillo y piedra) dispersos en tope de colina. Describiendo la presencia de 2 estructuras (a) rectangular de ladrillo y piedra con dimensiones de 4.60m x 3.30m y 1.80m de altura.; (b) segunda estructura al lado este de la colina el cual parece un muro de contención de 10m de largo. Mientras que en el 2002 durante la inspección de la Arql. Marisol Meléndez, se observaron 3 estructuras descritas como: (a) una base de chimenea cuadrada al oeste del muro; (b) un muro de ladrillo y piedra y (c) otra base de chimenea ú horno redonda sumida en la tierra.

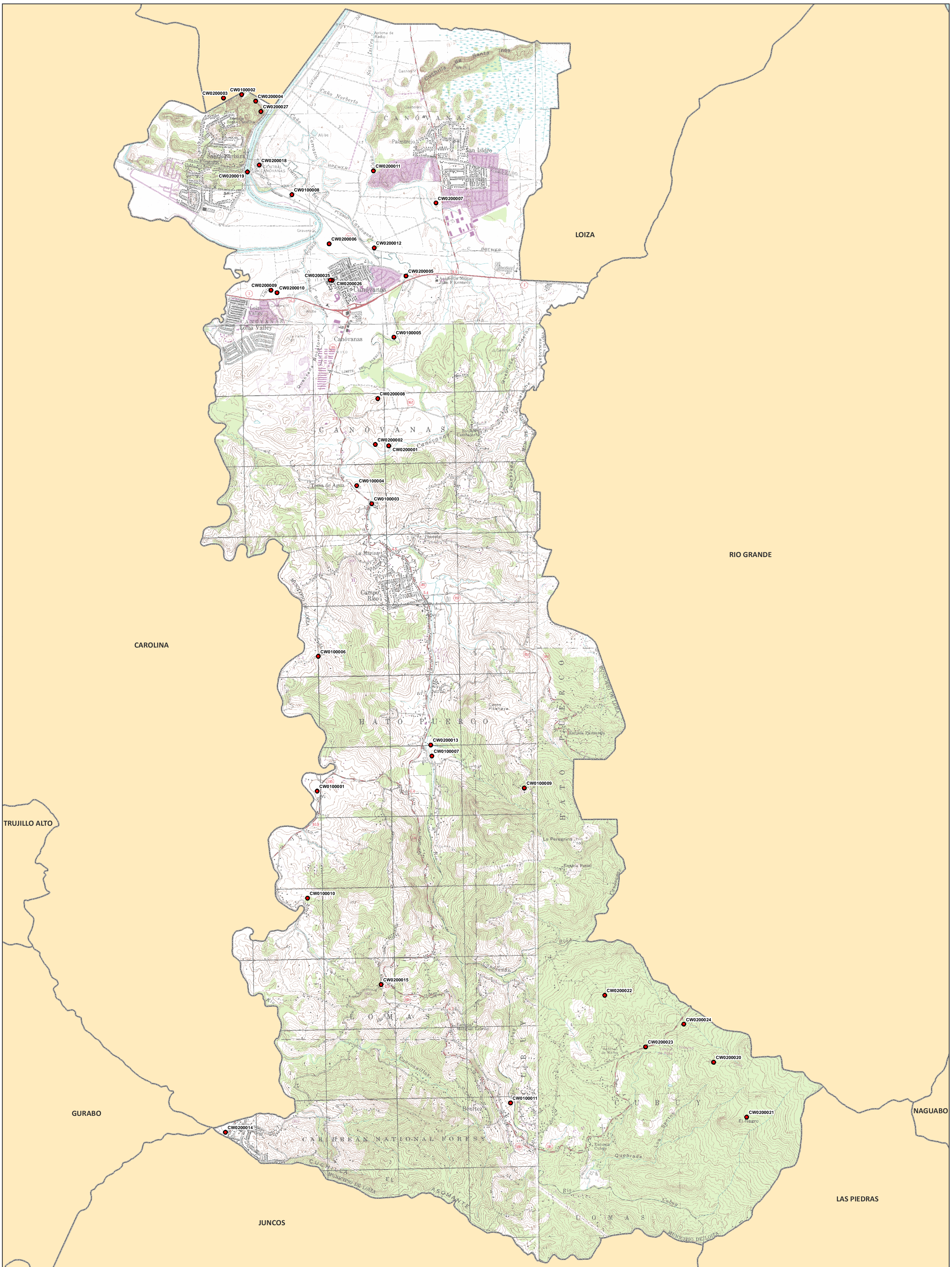

● Sitios Arqueológicos

CW000000 es el campo Código de Recurso (TAG) en el listado Sitios Arqueológicos provisto.

1:23,000

0 0.25 0.5 Millas

Proyección: NAD 1983, State Plane P.R. & V.I.
Fecha: 29 de agosto de 2016
Oficina Estatal de Conservación Histórica

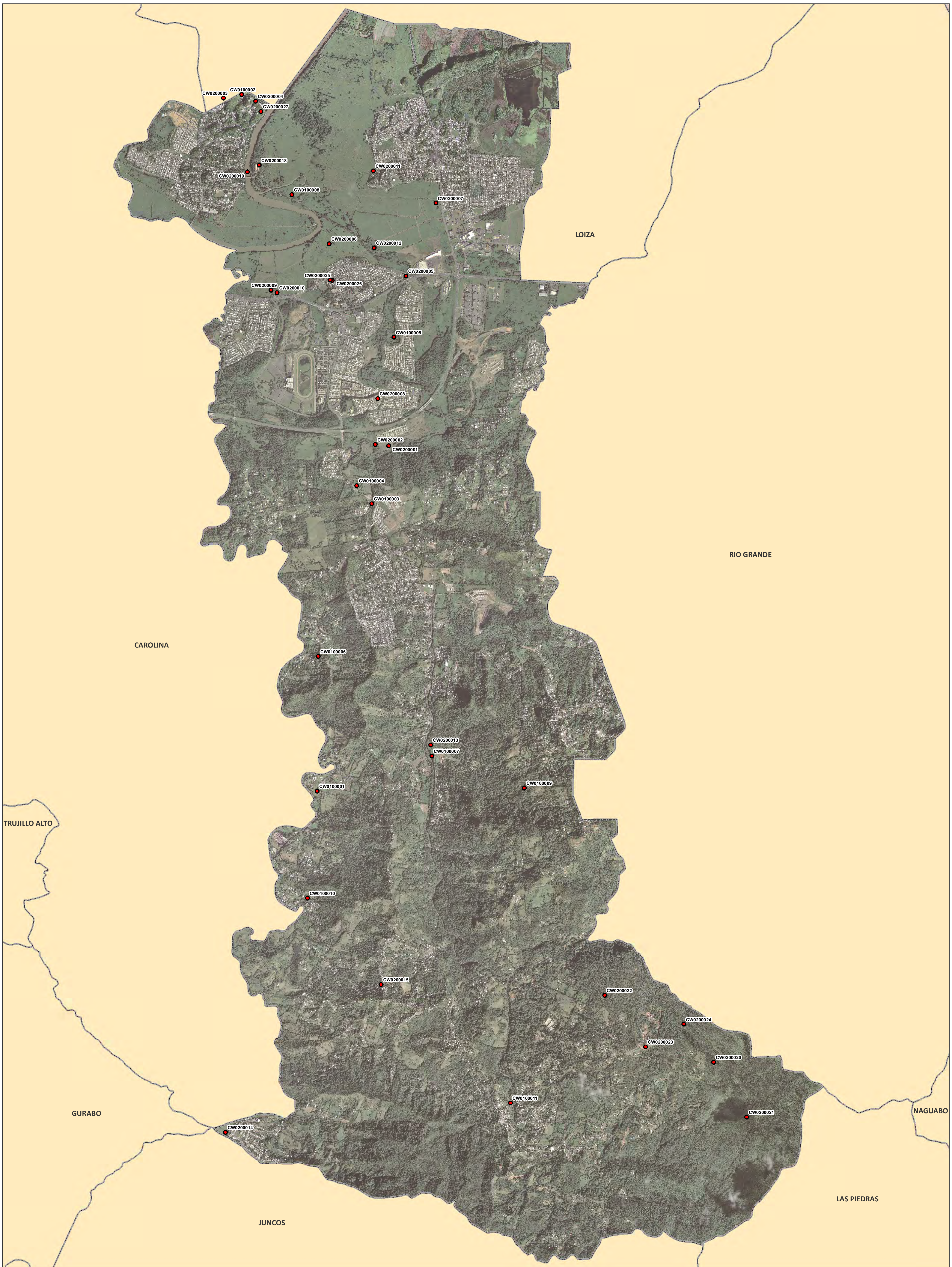

● Sitios Arqueológicos

CW000000 es el campo Código de Recurso (TAG) en el listado Sitios Arqueológicos provisto.

Se muestra en el mapa fotografías aéreas de los años 2009 y 2010.

1:23,000

0 0.25 0.5 Millas

Proyección: NAD 1983, State Plane P.R. & V.I.
Fecha: 29 de agosto de 2016
Oficina Estatal de Conservación Histórica

Sitios Arqueológicos, Municipio de Canóvanas

Áreas de Conocida Alta Probabilidad de Hallazgo

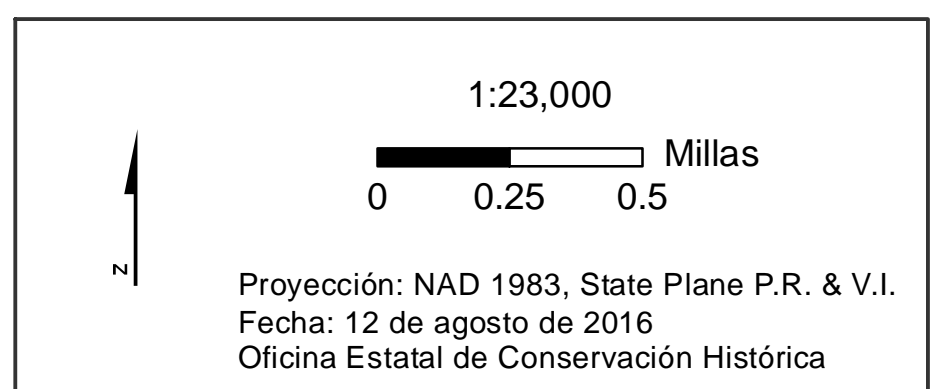
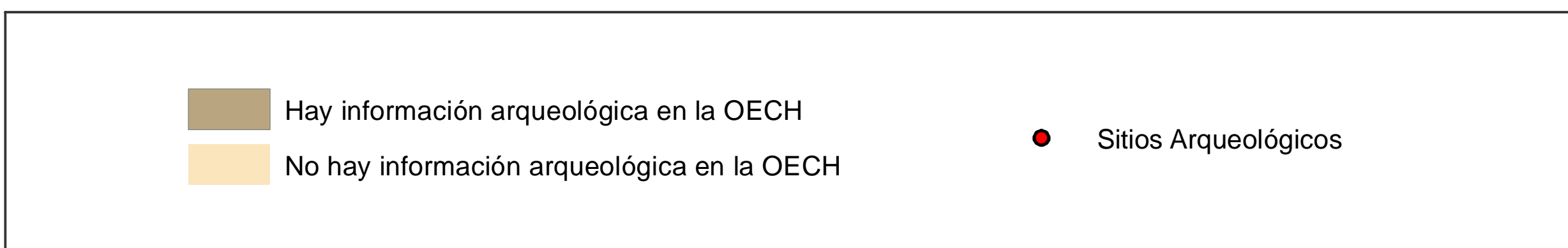
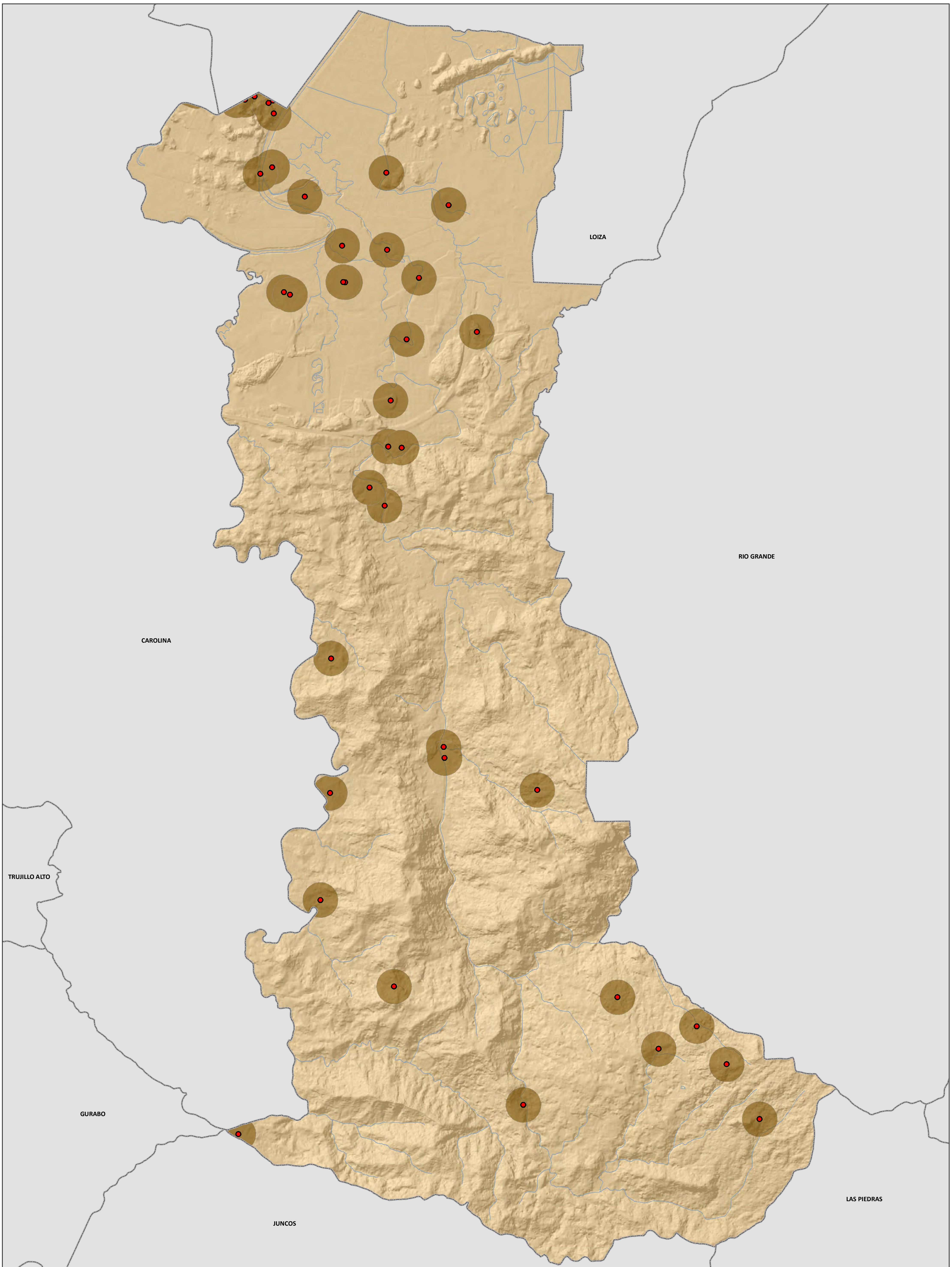

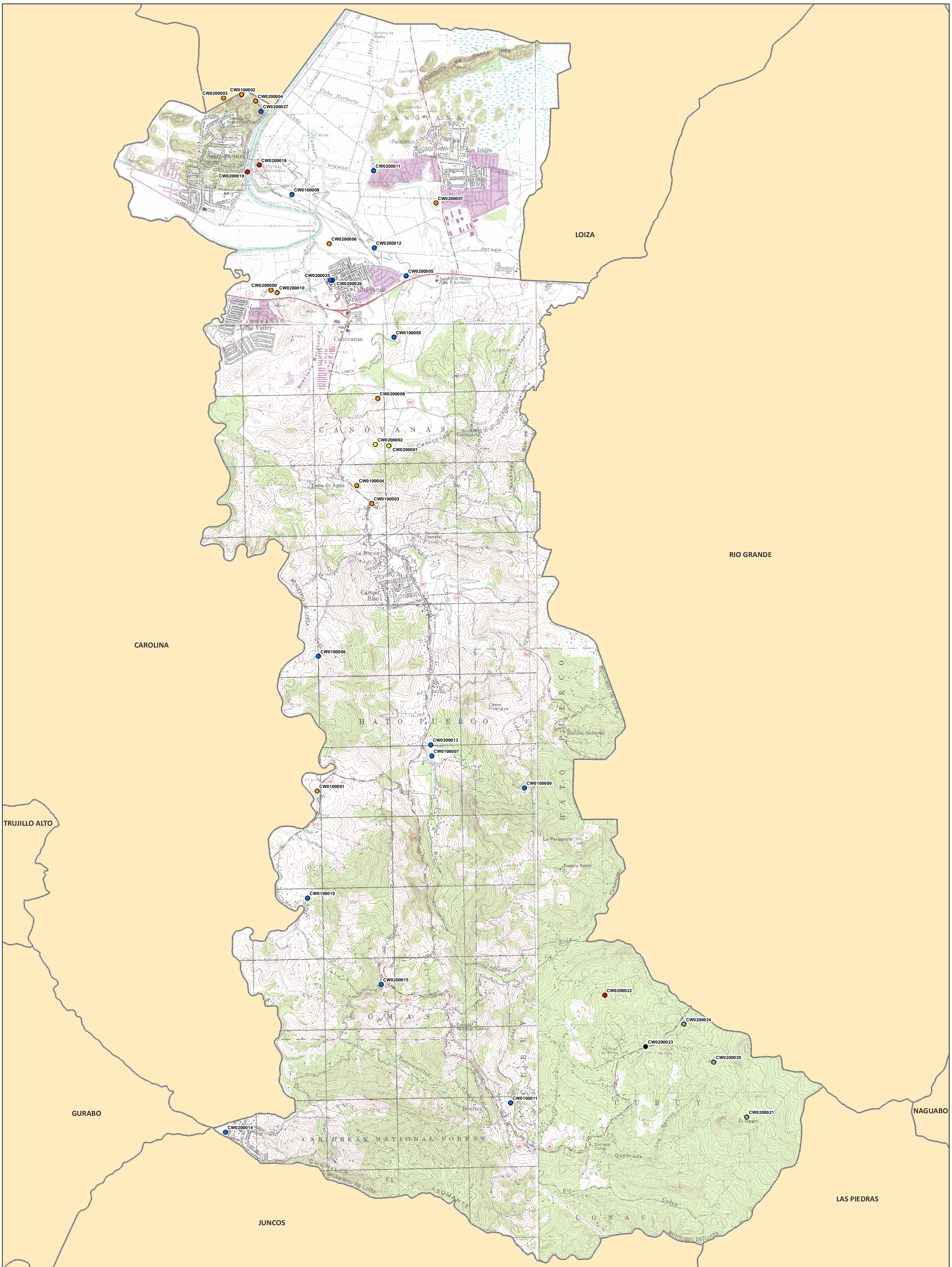

● Fase IA	● Fase II	● Por determinar
● Fase IA-IB	● Otro	● No tiene estudio

CW0000000 es el campo Código de Recurso (TAG) en el listado Sitios Arqueológicos provisto.

1:23,000

0 0.25 0.5 Millas

Proyección: NAD 1983, State Plane P.R. & V.I.
Fecha: 29 de agosto de 2016
Oficina Estatal de Conservación Histórica

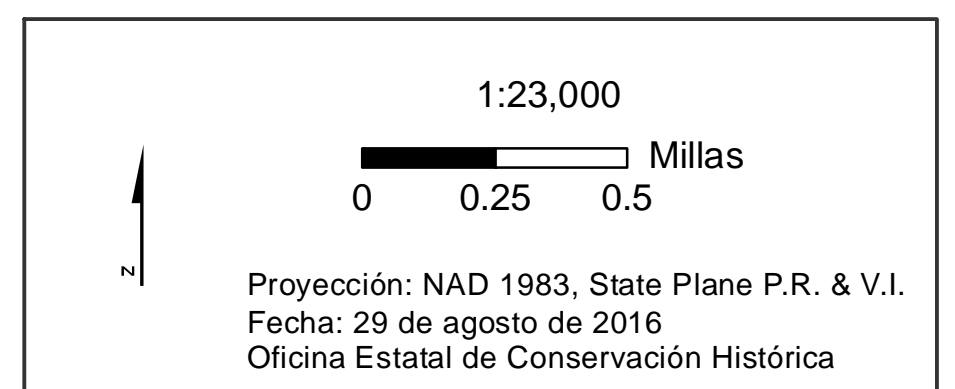
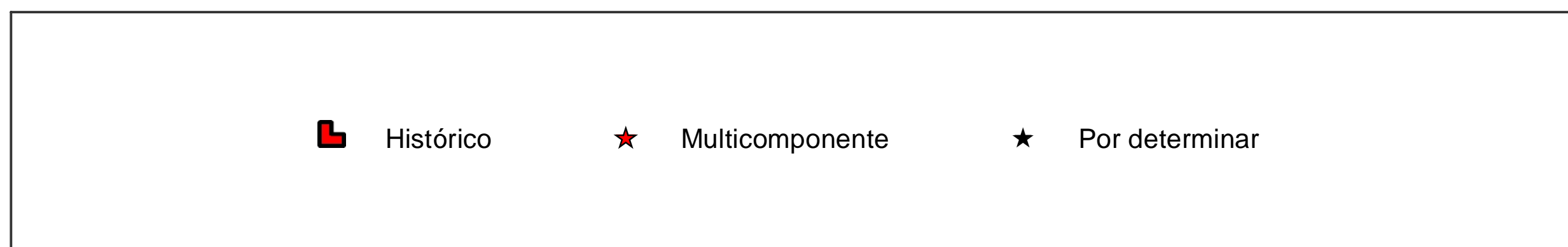
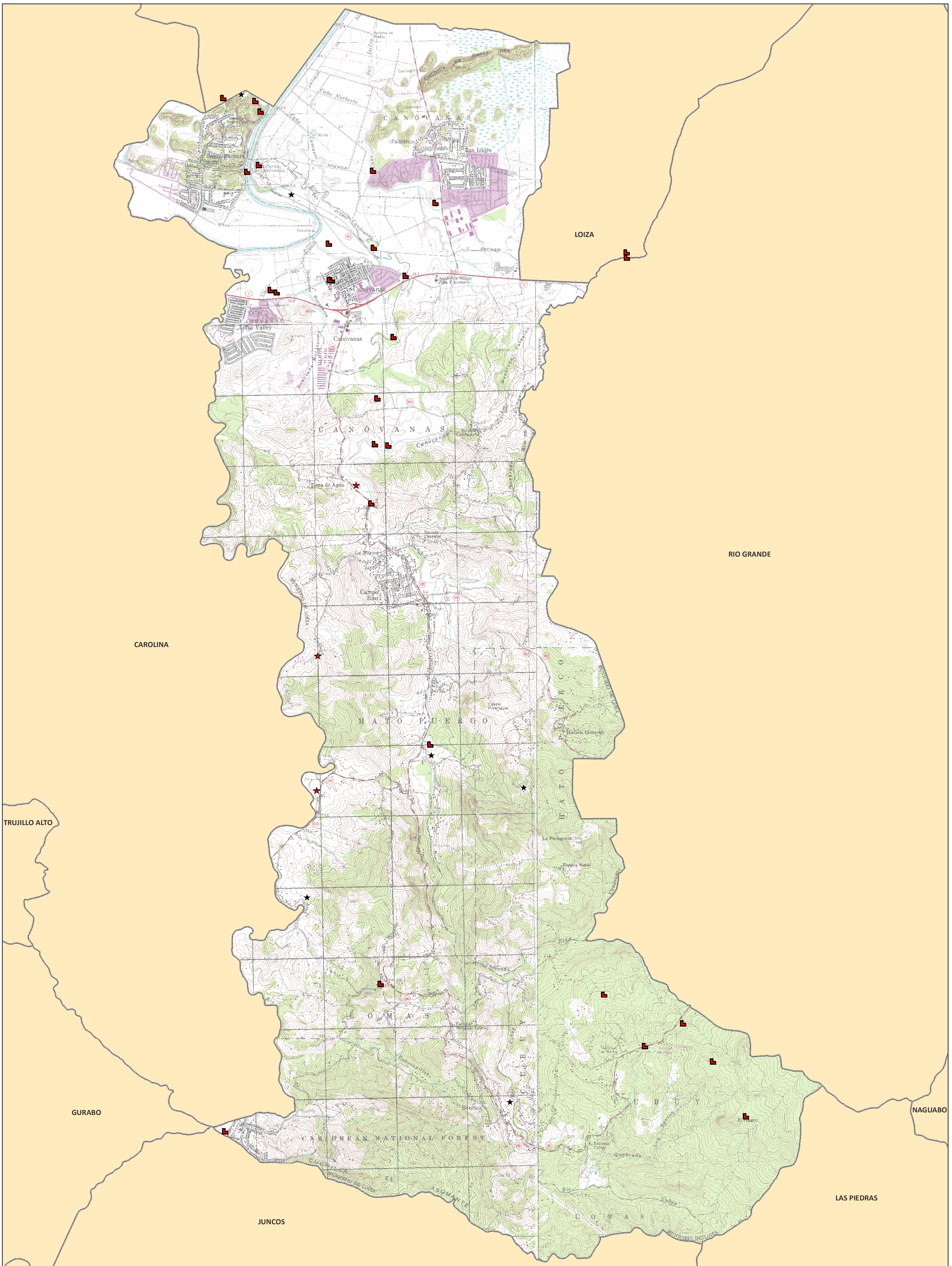

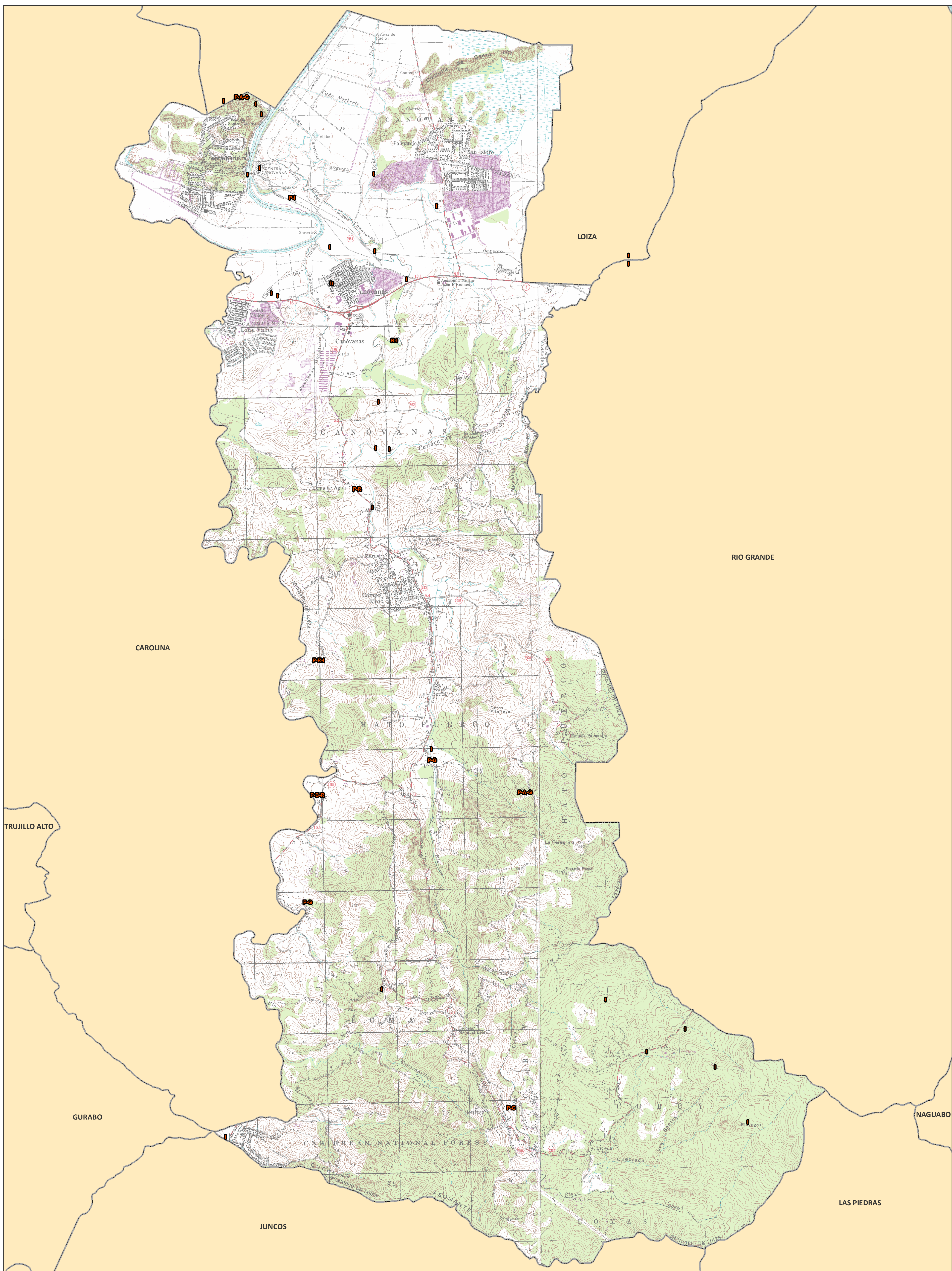

A Abrigo / Rocoso	C Petroglifo	P Pre-histórico
B Batey Plaza	I Histórico	R Residuario

Se muestra en el mapa la tipología correspondiente de cada sitio. Es posible que un sólo sitio tenga más de una tipología y por tanto será representado en el mapa con más de una letra. Ej.: Si el sitio es Residuario e Histórico, se representaría como "R-I".

1:23,000
 0 0.25 0.5 Millas

Proyección: NAD 1983, State Plane P.R. & V.I.
 Fecha: 29 de agosto de 2016
 Oficina Estatal de Conservación Histórica