

RESUMEN ARQUEOLÓGICO DEL MUNICIPIO DE DORADO

Dorado es un municipio perteneciente al Estado Libre Asociado de Puerto Rico. Situado en la región denominada como Llanos Costeros del Norte. Su superficie abarca unas 23.5 millas cuadradas. Está compuesto de 6 barrios estos son: Espinosa, Higuillar, Maguayo, Mameyal, Pueblo y Río Lajas. Sus colindancias son al norte con el Océano Atlántico, por el sur, con el pueblo de Toa Alta por el este con Toa Baja y por el oeste con Vega Alta.

La característica principal de Dorado son, sus mogotes, propios de la región cárstica. La mayor parte de su territorio es llano, por debajo de los 328 pies. El Cerro Higuillar solo alcanza los 262 pies/SNM. Pero si observamos hacia el sur podemos encontrar elevaciones que alcanzan hasta los 656pies/SNM. Su sistema hidrográfico está compuesto por el Río La Plata y sus afluentes los Ríos Cocal, Nuevo y Lajas. Se puede observar que en las proximidades de las desembocaduras de estos ríos hay manglares. Por otro lado en el barrio Higuillar tenemos la laguna Mata Redonda y el pantano Punta Fraile. Todos estos elementos crean un ambiente propicio para los asentamientos humanos. Entre el año 1936 y el 2015 se han reportado 63 sitios arqueológicos en el municipio de Dorado. De los cuales 23, se asocian a culturas precolombinas, 28 de carácter histórico y 12 sitios multicomponentes. Los sitios precolombinos están asociados en su mayoría a grupos Agro-alfareros II Y III. Presentando, artefactos líticos y cerámica estilo Ostiones, Santa Elena y Capá. Localizándose varios en el barrio Higuillar y Maguayo, cercanos a abrigos rocosos en el barrio Espinosa y en el barrio Mameyal a lo largo del río La Plata. Dorado cuenta con 4 Sitios donde se reporta posibles áreas de contacto entre grupos precolombinos y colombinos, de las cuales no se tiene suficientes estudios.

El inventario histórico se compone por Instituciones Públicas, Privadas y de Obras Públicas. De las cuales 13 pertenecen al Siglo XIX: El puente Los Monsieurs, Puente de los Reyes Católicos, La Estancia de los Nevares, El Molino San Jacinto, un viejo molino de azúcar, la Escuela de Arte Marcos J. Alegría, el sistema ferroviario compuesto de tramos y tajeas y el Naufragio Antonio López. Mientras que para el siglo XX tenemos registradas 4, entre estas se encuentran el Puente Río Lajas, el Puente TTB-H55, La estación de tren de Dorado y la Escuela Jacinto López.

Sitios Arqueológicos de Dorado

Los sitios arqueológicos correspondientes al municipio de Dorado son muy variados, podemos ver la gran cantidad de cuevas con petroglifos en sus zonas cársticas, a lo largo de la cuenca del río La Plata y en su desembocadura observamos yacimientos precolombinos e históricos y en algunos casos área de contacto. Mientras que en los terrenos un poco más aislados de la costa observamos condiciones idóneas donde se establecieron haciendas de azúcar y café.

Listado de Sitios Arqueológicos en el Municipio de Dorado

TAG*	Nombre del Sitio
DD0100001	Playa de los Tocones
DD0100002	Ojo del Buey
DD0100003	D-8
DD0100004	D-11;27D
DD0100005	D-12; 6-1
DD0100006	D-13;site 6-5
DD0100007	D-14; 6-6
DD0100008	D-15; Site 7-1
DD0100009	D-16 Site 7-2
DD0100010	D-17;Site 7-3
DD0100011	D-18 Site 7-4
DD0100012	D-19; Site 7.5
DD0100013	D-20 ; Cant. A
DD0100014	D-21 cant. B
DD0100015	Cueva de San Carlos
DD0100016	Abrigo Rocosos de Monte Lindo
DD0100017	Cueva del Arenal
DD0100018	Abrigo Rocosos del Aballarde
DD0100019	Cueva del Vertedero D-29
DD0100020	Cuevas y abrigos rocosos de San Antonio
DD0100021	Cueva de las Golondrinas
DD0100022	Cueva San Juan Cement
DD0100023	Cueva del Chivo
DD0100024	Punta Corozo

* TAG es el código de recurso utilizado por la Oficina Estatal de Conservación Histórica.

Sitios Arqueológicos de Dorado

TAG*	Nombre del Sitio
DD0100025	La Julia
DD0100026	Alto de Ceferino
DD0100027	Monte de la Oración
DD0100028	Parcela Ballestero
DD0100029	Pocita de Julio Barroso
DD0100030	D-40 Dorado del Mar; Temporero S
DD0100031	Vertedero Dorado Hyatt
DD0100032	Punta Mameyes
DD0100033	American College
DD0100034	B & A 1992 Site # 1
DD0100035	B & A 1992 Site # 2
DD0100036	D-29A
DD0100037	D29-B
DD0100039	CTHDM
DD0100040	P.C.P.E.E.E.
DD0100041	Abrigo Rocoso carr 677
DD0200001	D-3; Old Railroad Bridge, TTB-H50, Puente Los Monsieurs
DD0200002	D-4 Puente Río Lajas (364)
DD0200003	D-23; Old Bridge (brick)
DD0200004	D-5; Puente de los Reyes Católicos
DD0200005	Estancia de los Nevárez; H-1
DD0200006	D-6; Viejo Molino de Azúcar 1861
DD0200007	D-7 27E; Ruinas de Vivienda Rural siglos XVIII y XIX
DD0200008	D-9 west side of Río La plata
DD0200010	Old Sugar Mill La Haciendita

* TAG es el código de recurso utilizado por la Oficina Estatal de Conservación Histórica.

Sitios Arqueológicos de Dorado

TAG*	Nombre del Sitio
DD0200011	Old Iron Bridge, Puente, TTB-H55
DD0200012	Loci1 Area 4
DD0200013	Nafragio Antonio López
DD0200014	Molino San Jacinto
DD0200015	Horno de Cal
DD0200016	Alcantarilla de Dorado
DD0200017	Estación de Dorado; D-2
DD0200018	Cambija de Dorado
DD0200019	Tajea Dorado
DD0200020	Tramo Transitable Higuillar
DD0200021	Escuela Jacinto López
DD0200022	Escuela de Arte Marcos J. Alegría

* TAG es el código de recurso utilizado por la Oficina Estatal de Conservación Histórica.



DD0100002

Ojo del Buey

Bo. Higuillar

Se localiza en el balneario conocido como Ojo del Buey, cercano al río La Plata, inmediato a las áreas de manglares y el Océano Atlántico. Hace de este lugar una región idónea para los aborígenes y luego para los españoles. En 1973 el Dr. Marcelino Canino con estudiantes de Dorado y de la UPR realizaron sondeos preliminares donde constataron tres niveles de sondeos arqueológicos. Luego Hernán Ortiz en 1982-84, elaboro su tesis de maestría sobre el referido lugar. Mientras que para el 1983 fue excavado por el arqueólogo norteamericano Peter Roe patrocinado por el Centro de Estudios Avanzados de PR y el Caribe. Es un yacimiento multicomponente. Con material precolombino: Concha, caracol, enterramiento, lítica, cerámica y material cerámico histórico, ladrillos y metales. Los arqueólogos identifican este sitio como uno de los pocos yacimientos que presentan evidencias de contacto o intercambio entre culturas aborígenes y coloniales. En 1984 Koski-Karell menciona que el área más densa en materiales se encuentra a lo largo de la colina de la parte superior y los caminos. Luego de su evaluación reconocieron que este yacimiento se encuentra en peligro de destrucción por la propuesta de la canalización del Río la Plata. En 1986 Hernán Ortiz realiza un “Estudio Investigativo sobre el reconocimiento arqueológico del litoral norte de la costa de Dorado y la documentación de 10 localidades

Sitios Arqueológicos de Dorado

Fichas Descriptivas - Muestrario

arqueológicas adicionales en el municipio de Dorado” donde menciona que el yacimiento Ojo del Buey es fundamentalmente un basurero-cementerio aborigen, es además zona de convergencia con la cultura española. No obstante desde el Ojo del Buey hacia el interior, en dirección sureste hay un valle semisecano de posible interés arqueológico y por otro lado, desde el Ojo del Buey, hacia el noroeste, siguiendo el borde de la costa, hay una elevada duna de arena cementada y de arcilla fangosa fértil donde a través de todo el litoral se encuentran valiosos residuos de material arqueológico.



DD0100030
Dorado del Mar;
D-40; Temporero S

Bo. Higuillar

Localizado en el barrio Higuillar, inmediatamente al lado de las antiguas edificaciones del Hotel Dorado Hilton. Conchero precolombino, cubre un área de 800m aproximadamente. Con materiales de concha, caracol, lítica, cerámica precolombina y restos alimenticios (fauna). Incluido en el inventario en 1986 por Hernán Ortiz luego de realizar el estudio titulado “Dorado Archeology Survey” (HPF) 86-87.

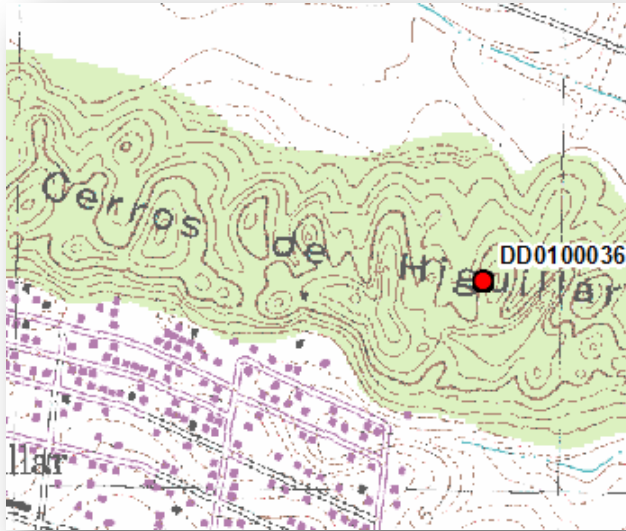

DD0100036
D-29 A

Bo. Higuillar

Abrigo rocoso, pertenece al periodo Agro-alfarero III ca. 1200DC-1500DC, localizado en la misma cadena de mogotes del barrio Higuillar. Las características indican que el mismo formaba parte de una cueva cuasi-circular cuya parte superior colapso, dejando un espacio abierto con paredes verticales que asemejan un sumidero. En la pared oeste de la cavidad está el abrigo rocoso; este tiene un piso irregular formado por la misma caliza y numerosas rocas de varias y numerosas rocas de varios tamaños. Desde la parte más baja del abrigo hasta el techo la altura es de 12.6m. Todavía hay en el techo estalagmitas en una de las cuales hay un grabado antropomorfo. El mismo está en una altura desde el piso de 2.80m, lo que indica que para que los indígenas pudieran grabar la figura, con toda probabilidad tuvieron que erigir una especie de andamio. El grabado es circular con un diámetro de 31cm. Los ojos y la nariz lo representan tres puntos; la boca la conforma una línea vertical. Una raya continua bordea la nariz y la boca. Desde el círculo que delimita el rostro en su parte inferior salen unas rayas que asemejan una barba tal vez un fedayín. En la parte superior hay evidencia que el grabado tiene una especie de diadema, está casi no se puede distinguir por el efecto adverso del intemperismo. Hay indicios de que hay otros grabados pero están muy borrados. Se encontraron dos fragmentos de cerámica y dos fragmentos de conchas (*Codakias orbicularis*). Los trabajos de fase II fueron realizados en el 2000 por los arqueólogos Juan González y Jeff Walker.

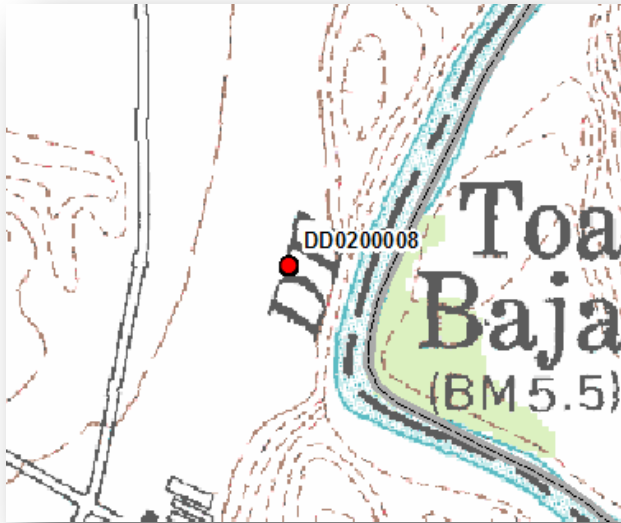

DD0200008

D-9

West side of Rio La Plata

Bo. Higuillar

Se localiza en el Barrio Higuillar. Residuario español asociado al periodo histórico del Siglo XVI y XVII. Fue identificado por los arqueólogos Koski- Karell y Ortiz en 1985 el estudio se titula “Cultural Resources Reconnaissance of the Río Cibuco, Río La Plata and Río Santiago flood control projects in Puerto Rico”.

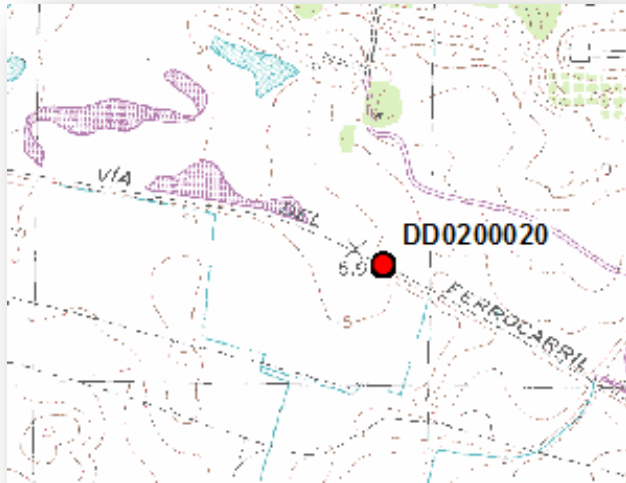

DD0200020

Tramo transitable Higuillar

Bo. Higuillar

Se localiza en el barrio Higuillar desde el 0.85km al sur de la carretera 693, km 12.2 hasta la carretera 696, km 2.35. Camino de tierra sobre vía, este tramo de curvatura muy leve recorre un terreno casi llano de pobre drenaje por medio de un terraplén de entre 1m y 2m de altura, hoy forma el lindero sur de un campo de golf. Hay partes cercadas en alambres de púa, pero es todo transitable. La parte este tenía una vía de caña que corría paralela. Al centro estaba el desvío Sardinera y al este el desvío Corcovado.

Sitios Arqueológicos, Municipio de Dorado

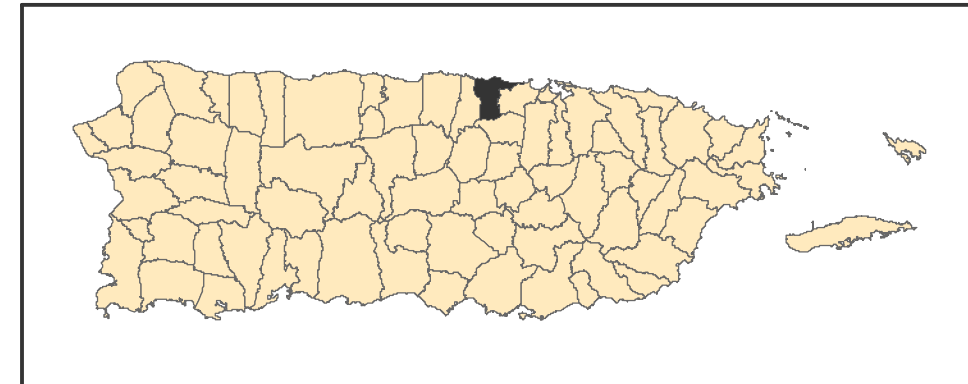

● Sitios Arqueológicos

DD0000000 es el campo Código de Recurso (TAG) en el listado Sitios Arqueológicos provisto.

1:23,500
0 0.25 0.5 Millas
Proyección: NAD 1983, State Plane P.R. & V.I.
Fecha: 7 de julio de 2016
Oficina Estatal de Conservación Histórica

Sitios Arqueológicos, Municipio de Dorado

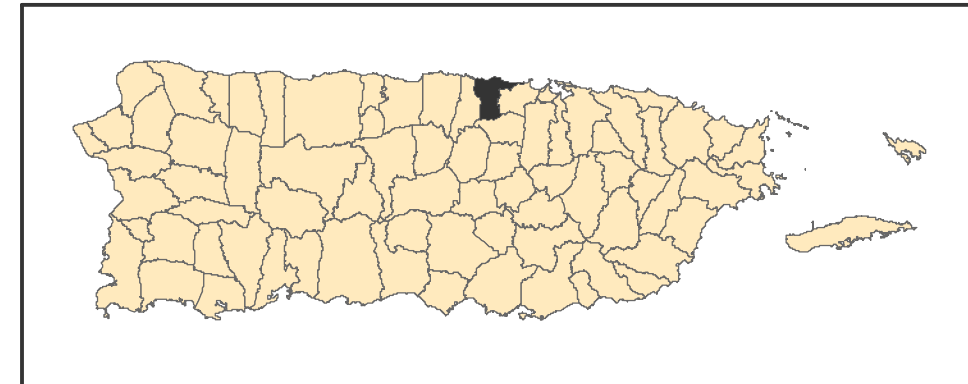
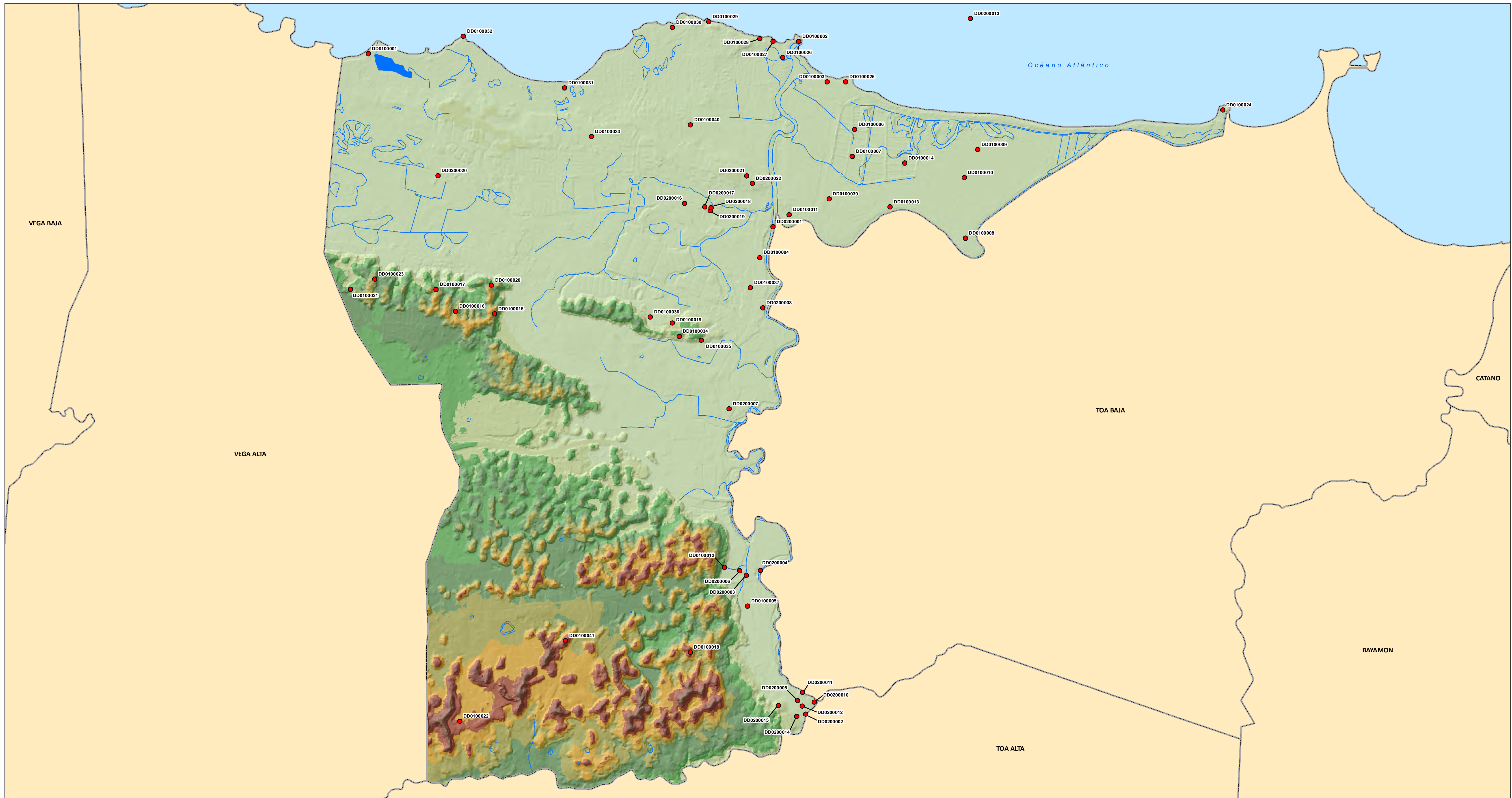

● Sitios Arqueológicos

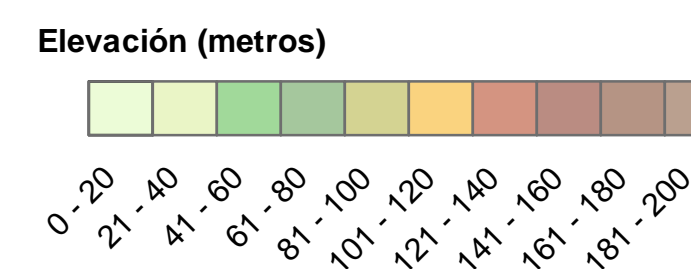

DD0000000 es el campo Código de Recurso (TAG) en el listado Sitios Arqueológicos provisto.

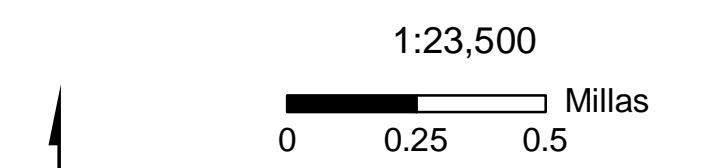

Proyección: NAD 1983, State Plane P.R. & V.I.
Fecha: 7 de julio de 2016
Oficina Estatal de Conservación Histórica

Sitios Arqueológicos, Municipio de Dorado

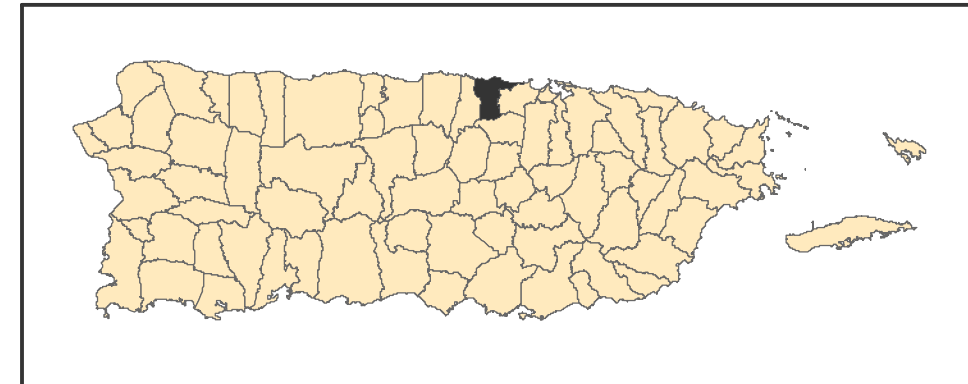

● Sitios Arqueológicos

DD0000000 es el campo Código de Recurso (TAG) en el listado Sitios Arqueológicos provisto.

Se muestra en el mapa fotos aéreas de los años 2009 y 2010.

1:23,500
0 0.25 0.5 Millas
Proyección: NAD 1983, State Plane P.R. & V.I.
Fecha: 7 de julio de 2016
Oficina Estatal de Conservación Histórica

Sitios Arqueológicos, Municipio de Dorado

Areas de Conocida Alta Probabilidad de Hallazgo

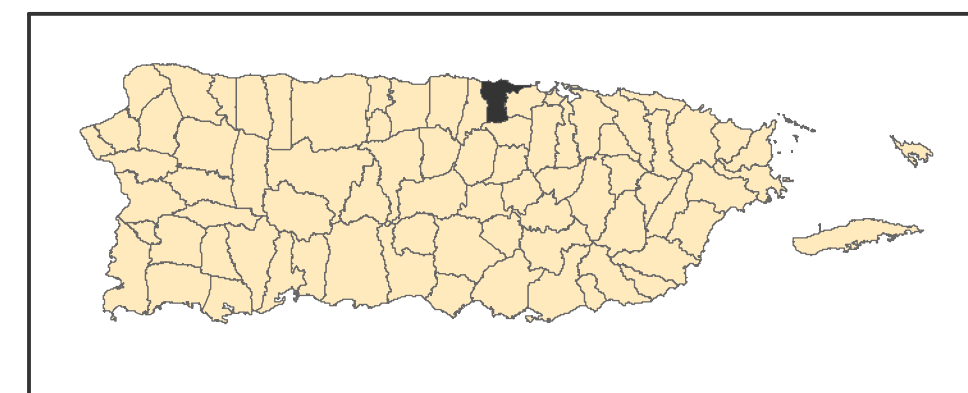
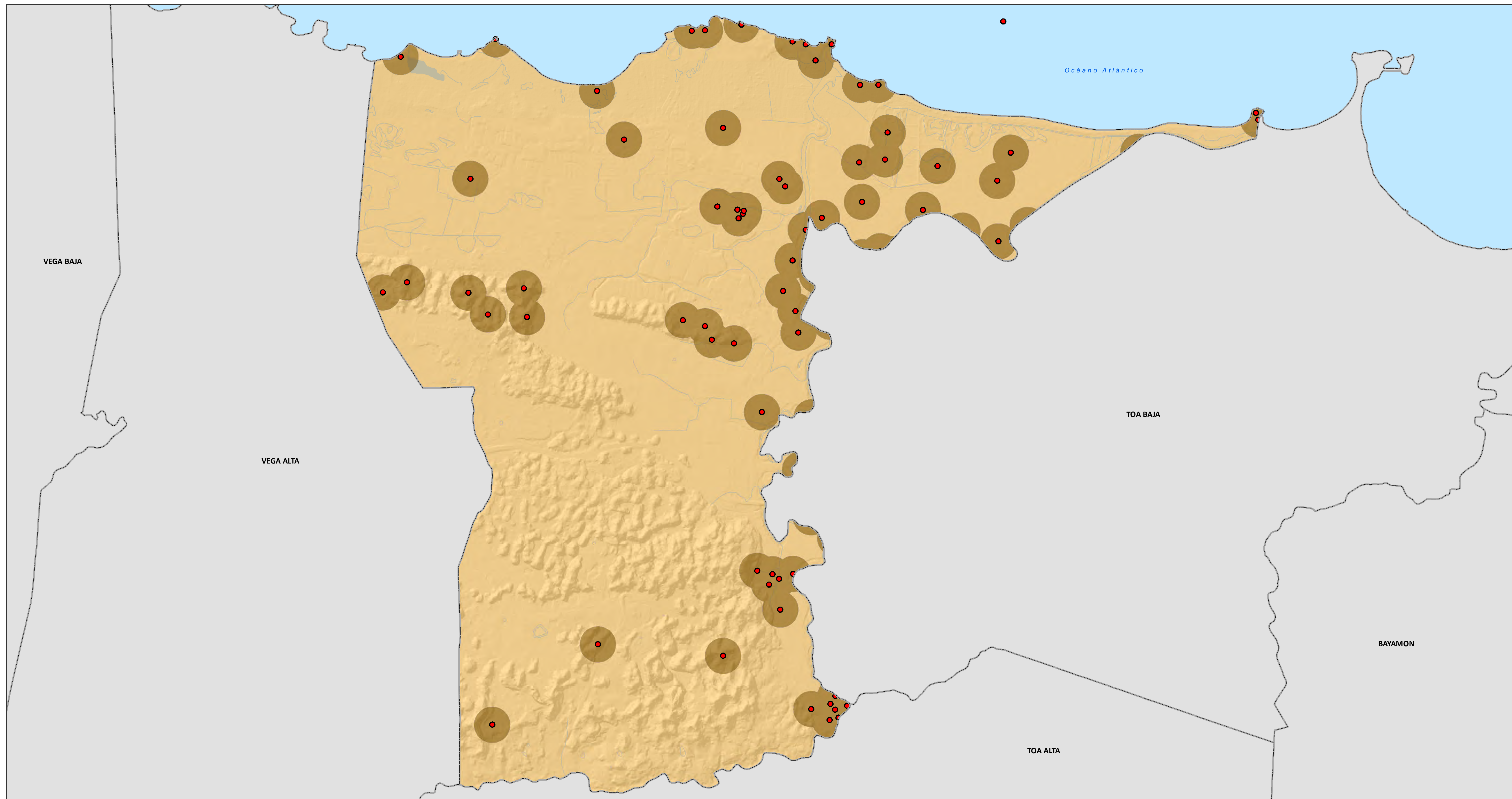

- Sitios Arqueológicos
- Hay Información Arqueológica en la OECH
- No Hay Información Arqueológica en la OECH

1:23,500

0 0.25 0.5 Millas

Proyección: NAD 1983, State Plane P.R. & V.I.
Fecha: 8 de julio de 2016
Oficina Estatal de Conservación Histórica

Sitios Arqueológicos, Municipio de Dorado Asociación Cultural

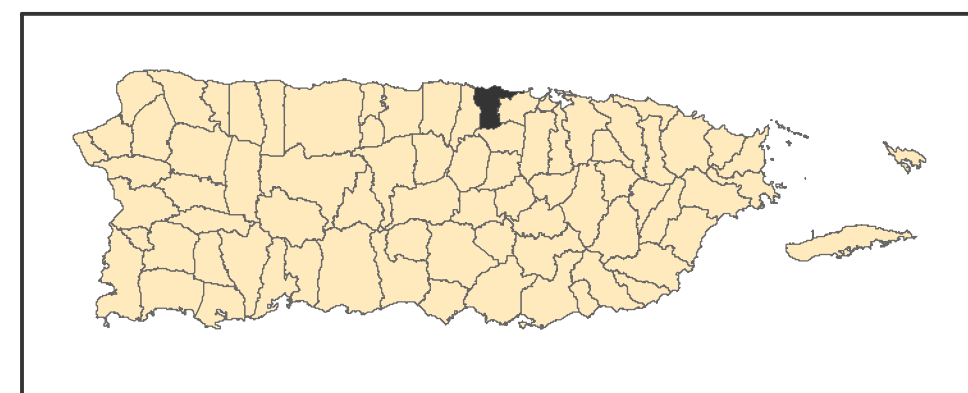

- ◆ Cerámico
- Chicoide
- Histórico
- Ostionoide
- Capa
- ★ Multicomponente
- ★ Por Determinar

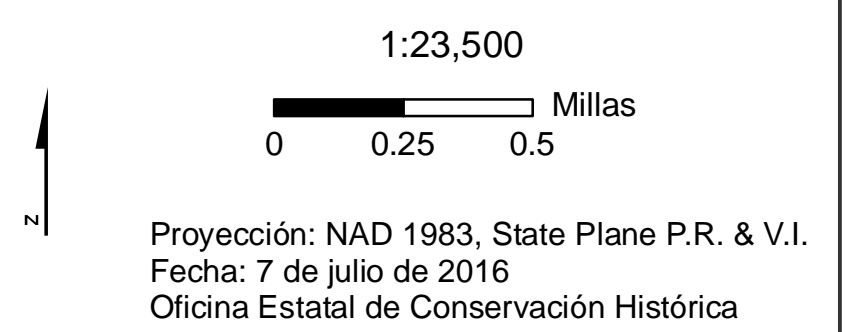
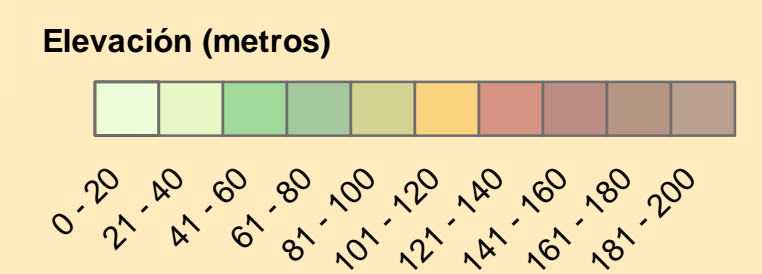

Sitios Arqueológicos, Municipio de Dorado

Documentación Arqueológica

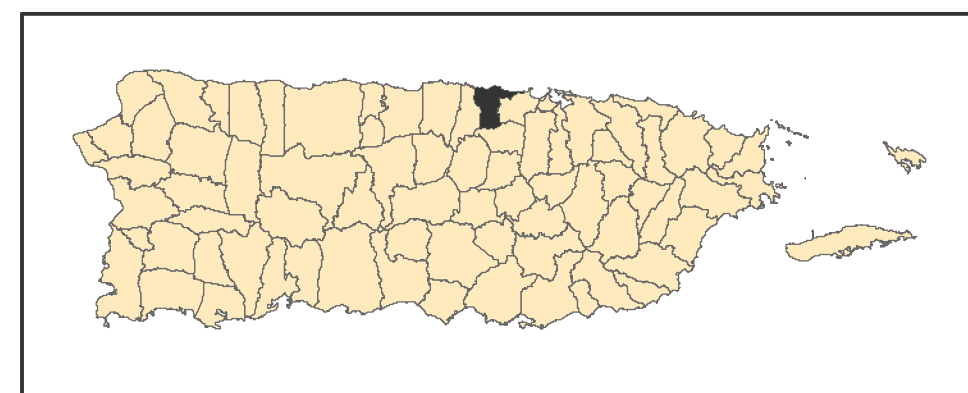
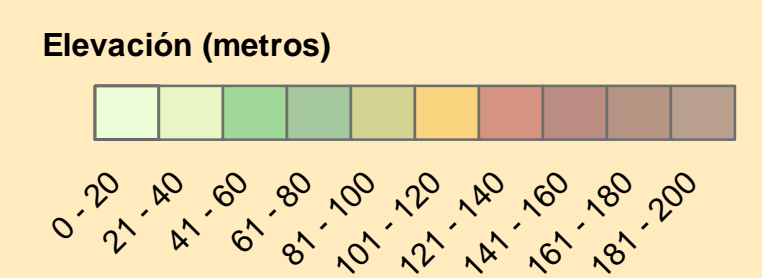
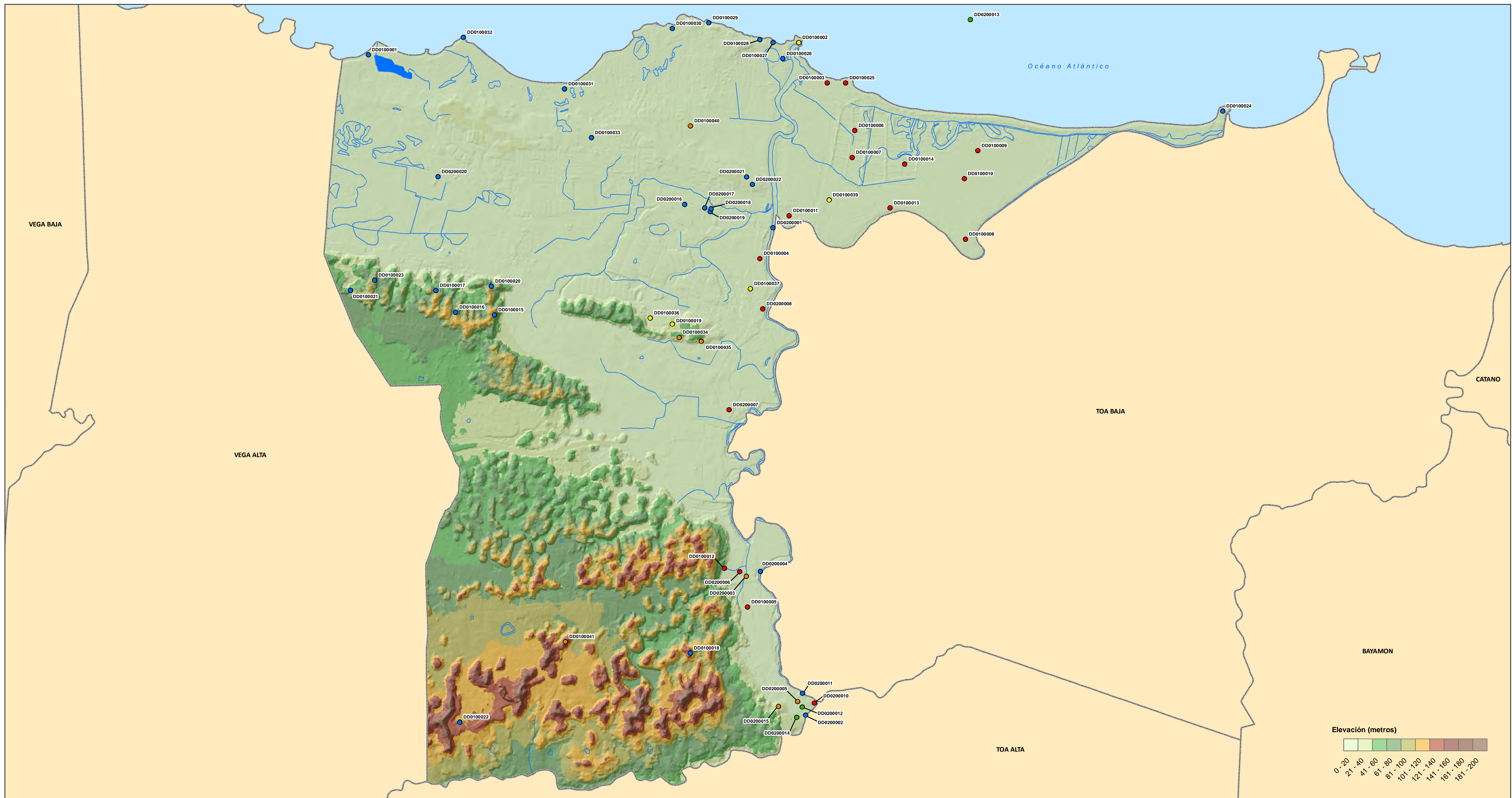

- Fase IA
- Fase IA-IB
- Fase II
- Fase III
- Otro tipo de documentación

DD0000000 es el campo Código de Recurso (TAG) en el listado Sitios Arqueológicos provisto.

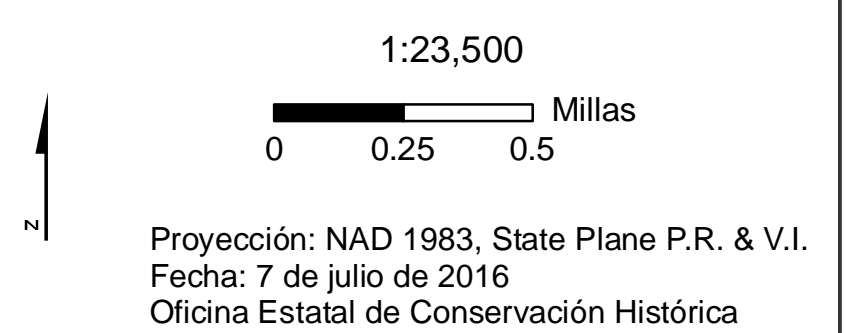

Sitios Arqueológicos, Municipio de Dorado

Tipología de Sitio

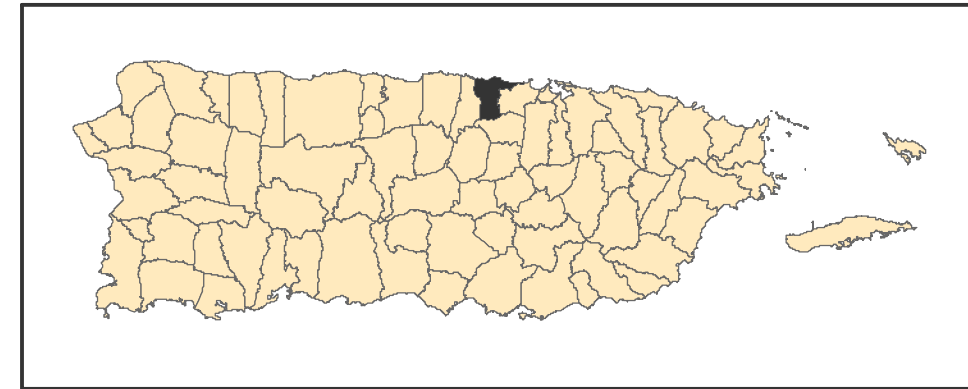

- | | | | |
|--------------------------|------------------------|------------------------|---------------------|
| A Abrigo / Rocoso | E Enterramiento | H Histórico | R Residuario |
| C Conchero | G Petroglifo | P Pre-Histórico | |

Se muestra en el mapa la tipología correspondiente de cada sitio. Es posible que un sólo sitio tenga más de una tipología y por tanto será representado en el mapa con más de una letra. Ej.: Si el sitio es Residuario e Histórico, se representaría como "R-H".

