

RESUMEN ARQUEOLÓGICO DEL MUNICIPIO DE GUANICA

El territorio del municipio de Guánica tiene una extensión de 37.1 millas cuadradas, 96.2 kilómetros cuadrados, y está localizado en la costa sur occidental de la Isla. Este municipio está dividido en los barrios de: Arena, Caño, Carenero, Ciénaga, Ensenada, Montalva, Pueblo y Susúa Baja. Según su topografía es casi completamente llano, con algunas pequeñas elevaciones. El mayor de los cerros es Lajara con 178 metros de altura; le siguen Abra, las Lomas de Seboruco y El Peñón. El cerro Montalva y los montes Las Pardas y Brea tienen menos de 100 metros de altura. En su costa se halla la punta Ballena, frente a la cual se aprecian los cayos de Caña Gorda, la punta Jacinto, la bahía de Guánica, la ensenada Las Pardas, las puntas Brea, Frontón de la Brea, Jorobado y del Obispo. Entre Jorobado y del Obispo se encuentran los cayos Terremoto y Don Luis. El Bosque Seco de Guánica se encuentra en la zona costanera y es único en el mundo por su diversidad de árboles, que son unas 700 especies. La bahía de Guánica divide el bosque en dos segmentos, que abracan unas 4,000 hectáreas. Los manglares suman unas 72 hectáreas de mangle rojo. En su hidrografía se destaca el Río Loco, que nace en Yauco y entra a Guánica por el lado nordeste, desembocando en la bahía de Guánica. La laguna de Guánica está casi completamente sedimentada. Estas características geográficas permitieron que Guánica se convirtiera en una zona tempranamente poblada. Tiene una interesante historia precolonial y un rica vida colonial tanto del siglo XIX como la etapa que se inaugura con la intervención norteamericana de 1898.

El municipio de Guánica posee 4 espacios incluidos en el Registro nacional de Lugares Históricos, estos son: Campo de Batalla de Yauco, Faro de Guánica, Hacienda Santa Rita y la Escuela James Garfield. Estos sitios están íntimamente relacionados con la fundación del municipio, el desarrollo de la industria azucarera del siglo XIX y con la llegada de los norteamericanos en el 1898.

Los sitios reconocidos a través de los estudios revisados fueron 25 de los cuales se identificaron recursos prehistóricos o prehistóricos e históricos en 15 sitios y en 10 hubo hallazgos

exclusivamente de recursos históricos o son estructuras históricas con un valor arquitectónico importante. Tomando en cuenta que Guánica es un municipio costero y con una topografía bastante accidentada, no es de sorprender la importante cantidad de sitios heredados por los indígenas donde se identifican petroglifos, petroglifos, lítica, cerámica, conchas y moluscos. Además, la riqueza arquitectónica del finales del siglo XIX y principio del siglo XX se hacen constatar en las edificaciones de La Hacienda Santa Rita en el barrio Susa Baja y en la Hacienda Igualdad en el Barrio Caño. De igual forma, el Faro de Guánica y el Fuerte Caprón, ambos en el barrio Carenero recuerdan la importancia militar y defensiva de este hermoso puntos de la zona suroeste de puerto Rico.

En la rocas de las costas del Municipio de Guánica quedan los recuerdos precoloniales intactos. Mientras que la interesante historia moderna sitúan a Guánica como protagonista de dos momentos decisivos para el desarrollo de Puerto Rico, el auge de la Industria Azucarera y la llegada del ejercito norteamericano, permite identificar sitios históricos de una importancia indescriptible.

Listado de Sitios Arqueológicos en el Municipio de Guánica

TAG*	Nombre del Sitio
GA0100001	Tamarindo
GA0100002	Abras
GA0100003	Cueva Del Abra
GA0100004	Cantera
GA0100005	Residuario Caño I
GA0100006	Cueva La Hoya
GA0100007	Cueva Submarina
GA0100008	Residuario Carnero I
GA0100009	Petroglifos Carnero I
GA0100010	Conchero Montalva I
GA0100011	Conchero de Playa Santa
GA0100012	Residuario Montalva I
GA0100013	Conchero Montalva II
GA0100014	Residuario Montalva II
GA0100015	Residuario Carnero II
GA0200001	Hacienda Maria Antonia
GA0200002	Hacienda Igualdad
GA0200003	Faro de Guánica
GA0200004	Hacienda/Ingenio Santa Rita
GA0200005	Hacienda Paciencia
GA0200006	Fuerte Caprón
GA0200007	Central Guánica
GA0200008	Parroquia San Antonio Abad
GA0200009	Museo de Arte e Historia
GA0200010	Escuela James Garfield

* TAG es el código de recurso utilizado por la Oficina Estatal de Conservación Histórica.



GA0200002

Hacienda Igualdad

Bo. Caño

Acceso por la PR-332 y su intersección con el Río Loco, en la rivera norte. Pertenece a la familia Arellano. Hacienda azucarera fundada en el año 1837, se identificaron paredes y cimientos relacionados con la hacienda, maquinaria en sitio original y chimenea de ladrillo. Cuenta con un ara de 100x100 metros.



GA0200003

Faro de Guánica

Bo. Carenero

Localización: Cerca del acantilado en la entrada de la Bahía de Guánica, carretera PR-333. Es parte del Registro Nacional de Lugares Históricos. Faro construido en el año 1892, con el propósito de alumbrar la entrada del puerto y funcionó como un puente entre los faros de Cabo Rojo y Caja de Muertos. Este faro tiene un particular significado histórico ya que desde éste se divisaron los barcos de la escuadra norteamericana que entraron a la Isla el 25 de julio de 1898. La bahía de Guánica es un excelente puerto de acceso a tierra por mar, por lo que las autoridades españolas decidieron construir un faro en este lugar a finales del siglo XIX. El ingeniero encargado de la construcción fue José M. Sanz. Cinco años más tarde, las tropas norteamericanas utilizaron la bahía como punto principal de acceso durante la Guerra Hispanoamericana. La estructura consiste de un volumen rectangular con una torre octagonal en el centro. Algunos elementos que aun se conservan son las vigas del ausubo, las losas de mármol blanco y gris, algunas partes de la cocina, los marcos de las ventanas, una cisterna y un pozo. Además, todavía se puede ver parte de la balastrada de hierro forjado, parte de las linternas y pedazos del pedestal de el equipo de iluminación. En sus paredes se pueden observar fragmentos de estucado gris imitando granito y un trabajo en ladrillo en el área de la cornisa. Arquitectónicamente es el único ejemplo existente de este tipo de sistema de faro. Incluido en el Registro Nacional de Lugares Históricos y designado como sitio histórico por la Junta de Planificación el 21 de diciembre de 2000 (2000-(RO)-19-JP-SH).



GA0200004

Hacienda Ingenio Santa Rita

Bo. Susúa Baja

Localizada en la PR-116, Hacienda azucarera del siglo XIX. Construida en el 1800 por Don Mariano Quiñonez, tenía como nombre Hacienda Desideria, en 1898 fue propiedad de la familia Marini, fue utilizada en la Guerra Hispanoamericana por el Coronel Puig de las fuerzas españolas y luego ocupada por el general Miles y las fuerzas norteamericanas. En 1901 pasa a ser propiedad de la Central Guánica, luego en 1953 de la Orden Dominica de Nuestra Señora de Fátima y actualmente funge como convento y casa de novicias. La estructura consistía en amplio volumen de rectángulos con paredes de mampostería, un solo nivel con celosías en sus cuatro fachadas, muy decorada al exterior entre cornisas y aplicaciones de estucado. A partir de 1850, se añadió un segundo nivel con un techo a cuatro aguas que se extiende para cubrir un balcón en la periferia. Las barandas y columnas del balcón son de hierro forjado y son un elemento visual dominante en la estructura. El balcón se sostiene por hierro forjado. La estructura que albergaba los esclavos es de mampostería y luego sirvió para acomodar a los empleados de la hacienda. La central la uso de garaje. En el 1993 se rehabilitó para la conmemoración del V Centenario del Descubrimiento de Puerto Rico. Se encuentra en el Registro Nacional de Lugares Históricos. Incluida en el Registro Nacional de Lugares Históricos y designado como sitio histórico por la Junta de Planificación el 21 de diciembre de 2000 (2000-(RO)-19-JP-SH).



GA0200006

Fuerte Caprón

Bo. Carenero

Localizado en la Carretera PR-333 dentro del Bosque Seco de Guánica. Este fuerte fue fundado poco después del desembarco norteamericano en Guánica en el 1898, los americanos construyeron un pequeño fuerte cerca del faro español y lo llamaron Fuerte Caprón, en memoria del Capitán Allyn K. Caprón, muerto en Cuba durante la Guerra Hispanoamericana. Este fuerte fue abandonado y con el paso del tiempo desapareció. Sin embargo, en el año 1930, el Cuerpo Civil de Conservación construyó la estructura actual un poco más al norte en un punto aun más alto y le dio el mismo nombre que el fuerte anterior.



GA0200010

Escuela James Garfield

Bo. Pueblo

Localizada en la calle 65 de Infantería, situado al noroeste a través de la calle de la plaza de la ciudad y al norte de la principal iglesia católica en el municipio de Guánica Está registrada en como lugar histórico. (26/MAYO/15); 15000275. Fue construida en el año 1903 y reparada entre 1910 y 1926 donde fue ampliada su estructura. La estructura está conformada de un piso , siete aulas , en forma de L , de ladrillo , mampostería y hormigón neoclásico , construcción de metal plana con antepecho - techada . La propiedad se encuentra en una área de dos mil ochocientos ochenta (2.880) metros cuadrados de un solar urbano. El edificio de la escuela más antigua de Guánica y una de las primeras casas escuelas en la isla, el de recursos fue la primera instalación institucional en el municipio construido bajo el dominio de los Estados Unidos. Con algunos cambios en su diseño , el recurso conserva todos los demás aspectos de la integridad.

A través de todos los cambios en el diseño y adiciones en las aulas , la estructura aún conserva todos los demás aspectos de la integridad y su significado . Igualmente importante es el hecho de que la propiedad todavía conserva su función histórica , que sirve como una escuela de manera ininterrumpida durante los últimos ciento doce años.

Sitios Arqueológicos, Municipio de Guánica

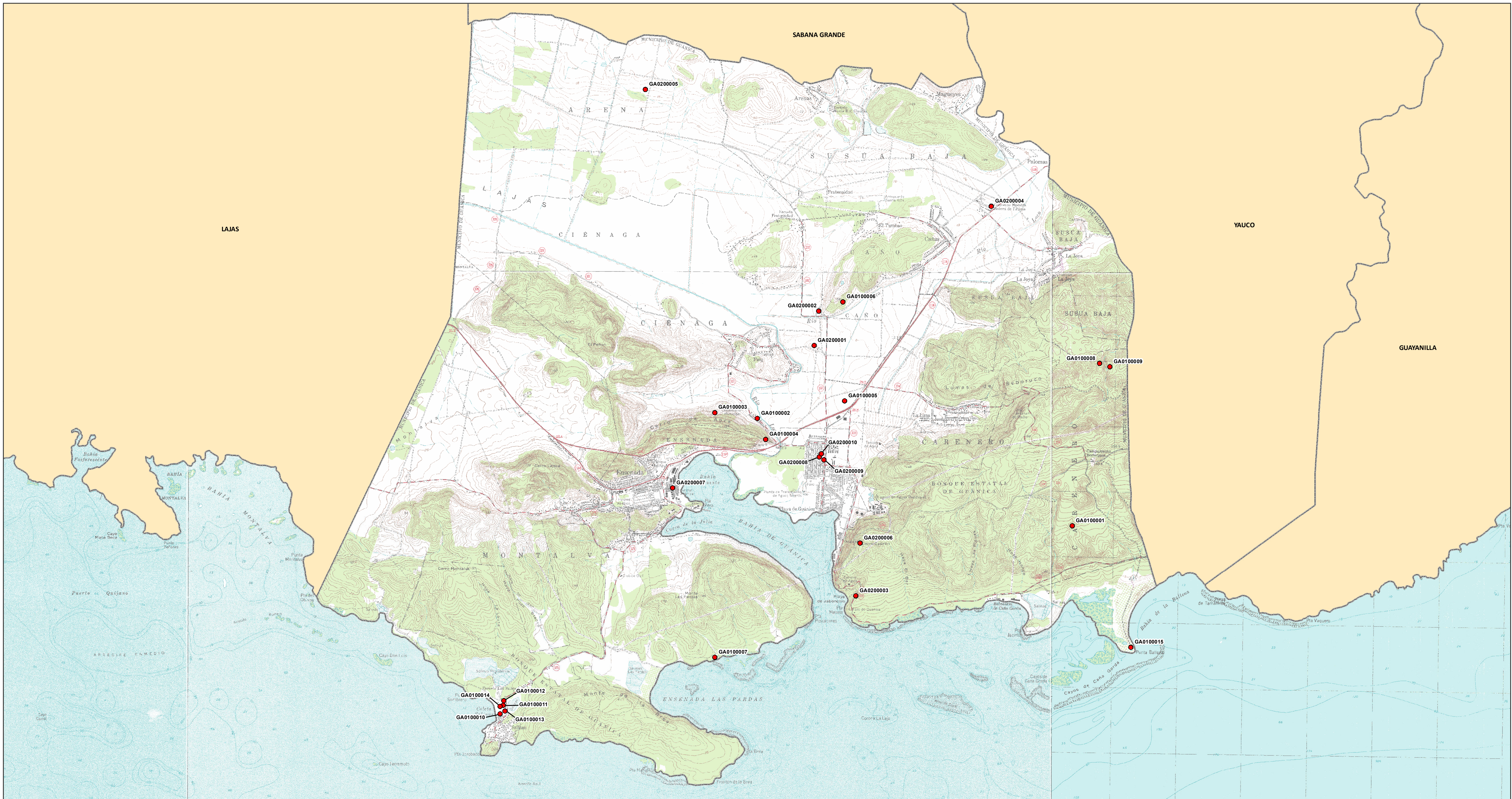

● Sitios Arqueológicos

GA0000000 es el campo Código de Recurso (TAG) en el listado Sitios Arqueológicos provisto.

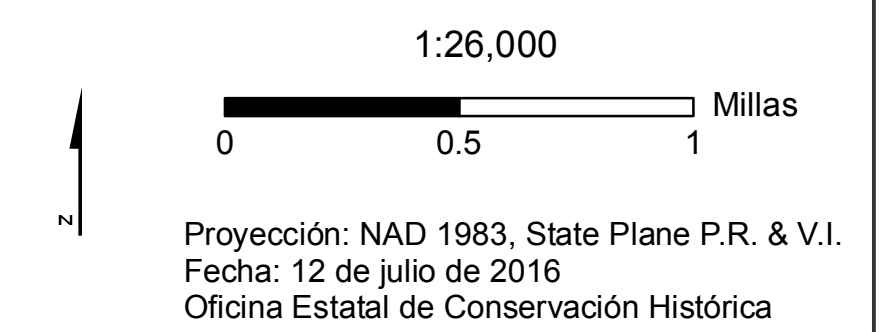

Sitios Arqueológicos, Municipio de Guánica

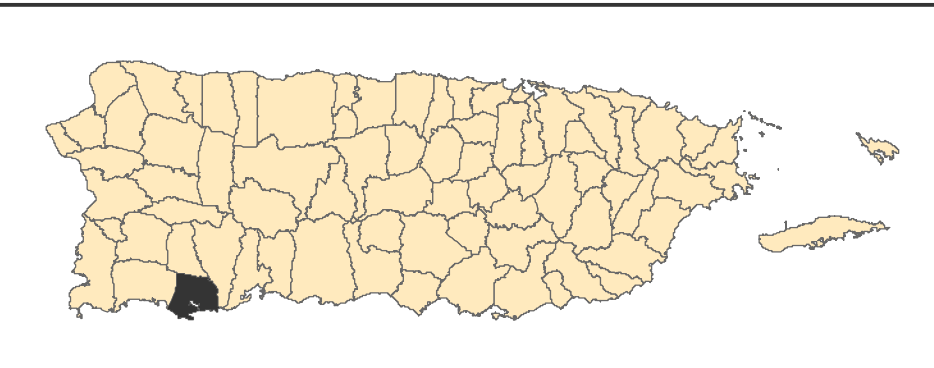
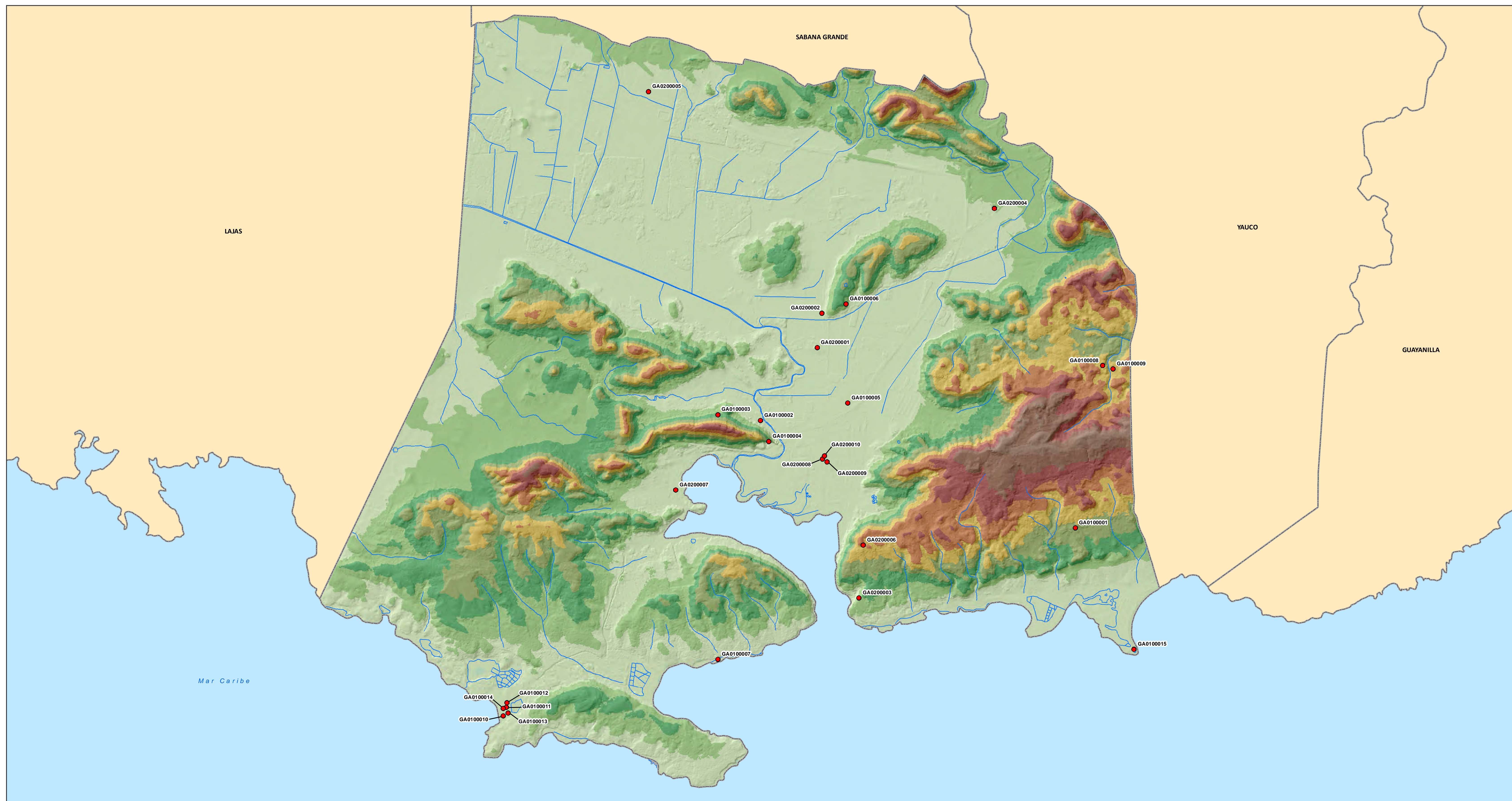

● Sitios Arqueológicos

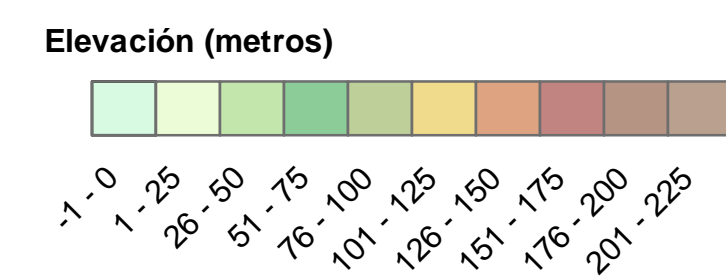

GA0000000 es el campo Código de Recurso (TAG) en el listado Sitios Arqueológicos provisto.

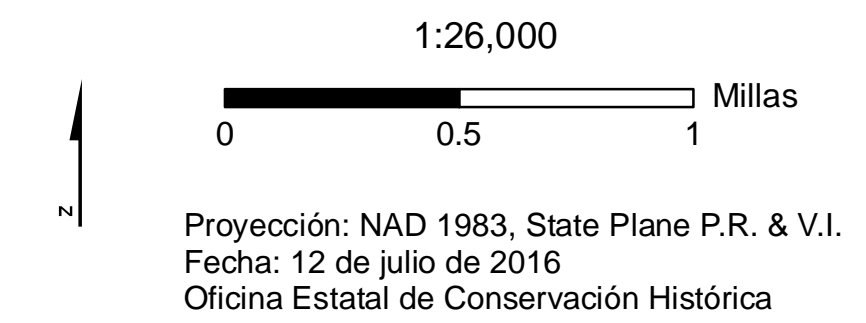

Sitios Arqueológicos, Municipio de Guánica

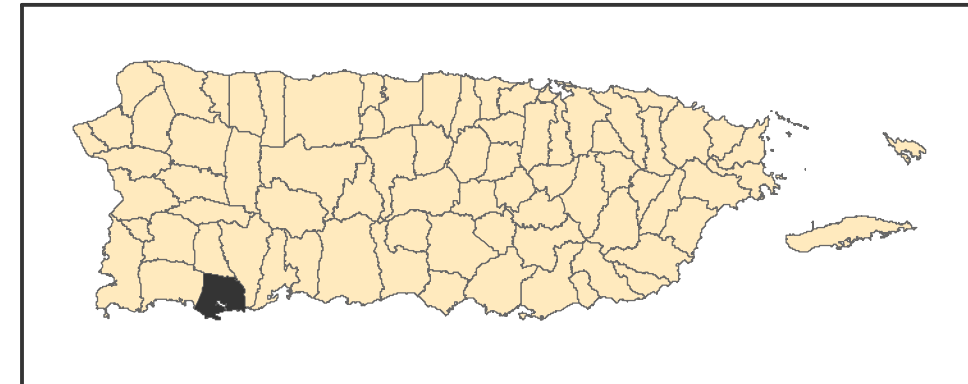
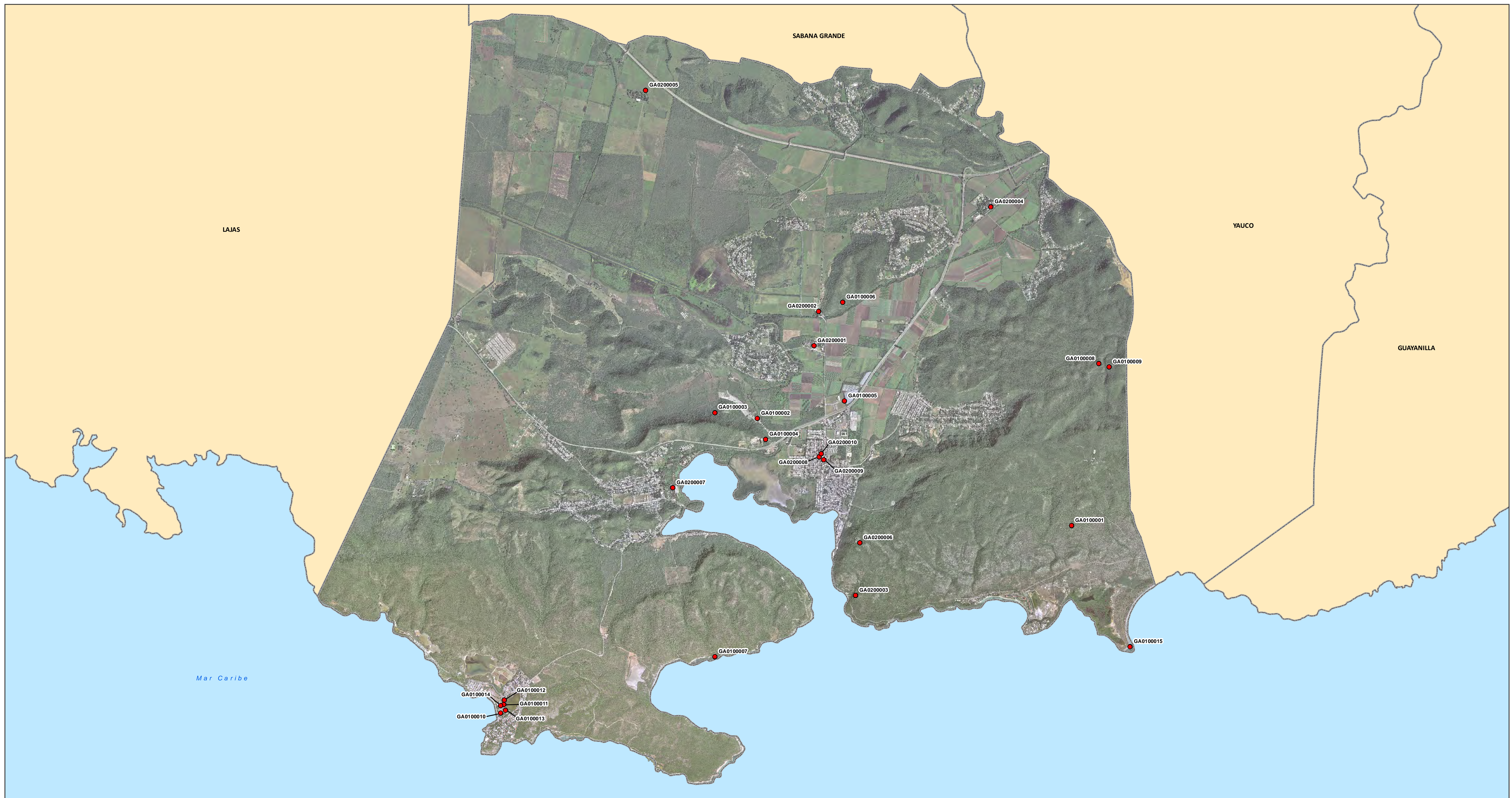

● Sitios Arqueológicos

GA0000000 es el campo Código de Recurso (TAG) en el listado Sitios Arqueológicos provisto.

Se muestra en el mapa fotografías aéreas de los años 2009 y 2010.

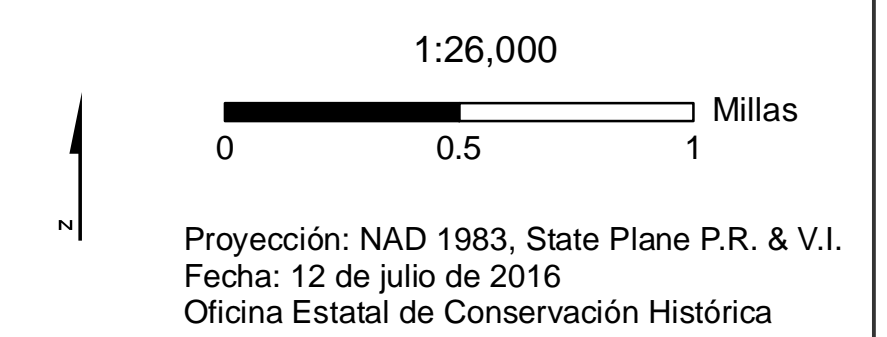

Sitios Arqueológicos, Municipio de Guánica

Areas de Conocida Alta Probabilidad de Hallazgo

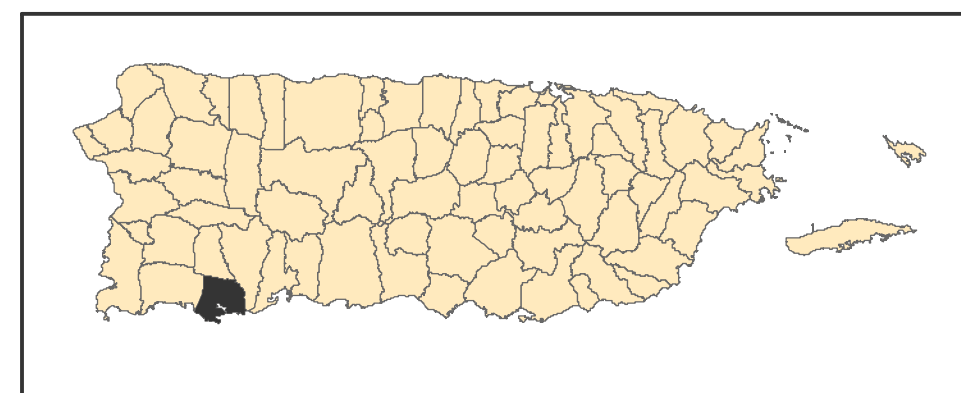
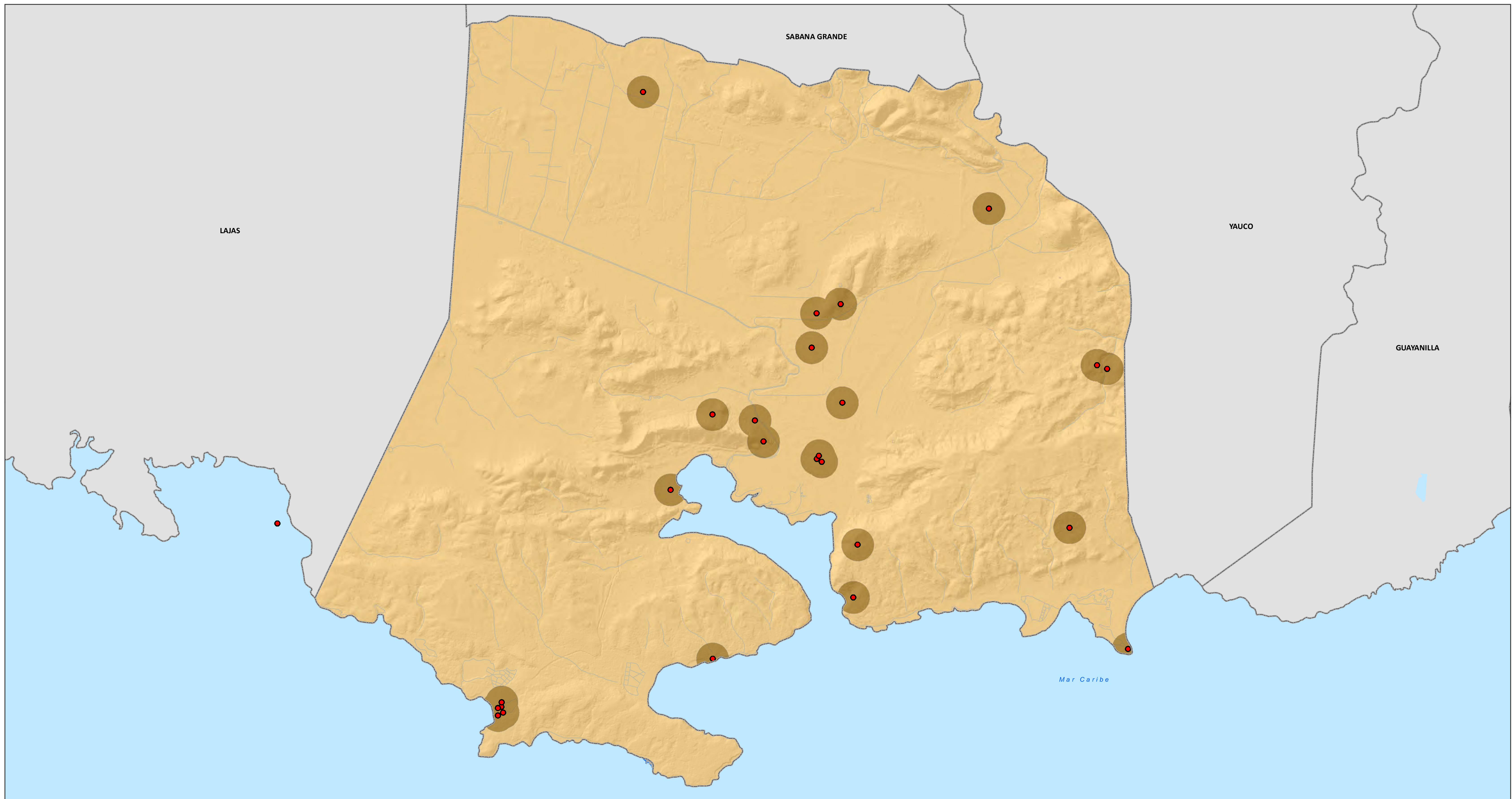

- Sitios Arqueológicos
- Hay Información Arqueológica en la OECH
- No Hay Información Arqueológica en la OECH

1:26,000

0 0.5 1 Millas

Proyección: NAD 1983, State Plane P.R. & V.I.
 Fecha: 14 de julio de 2016
 Oficina Estatal de Conservación Histórica

Sitios Arqueológicos, Municipio de Guánica

Documentación Arqueológica

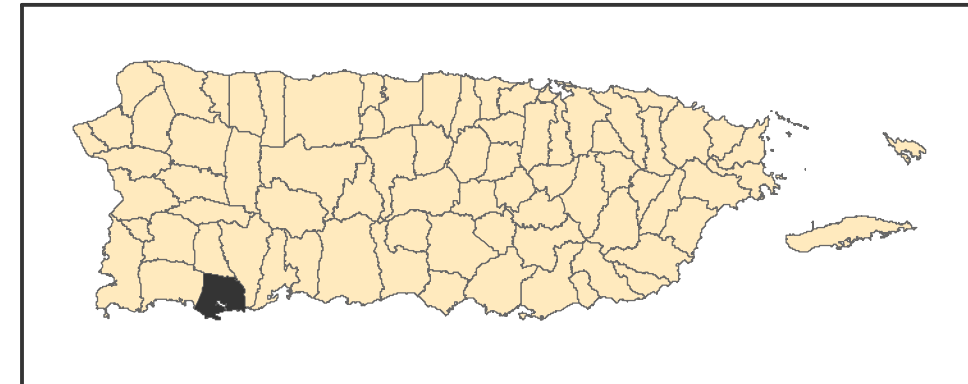

- Fase IA
- Fase IA-IB
- Otro tipo de documentación

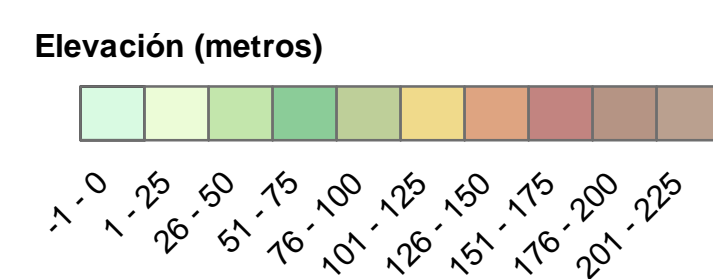

GA0000000 es el campo Código de Recurso (TAG) en el listado Sitios Arqueológicos provisto.

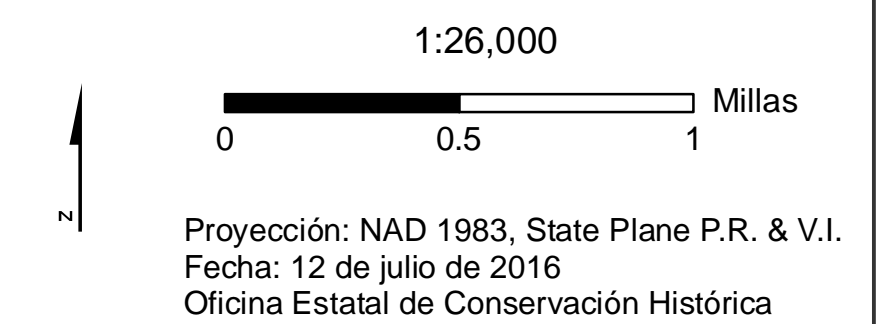

Sitios Arqueológicos, Municipio de Guánica

Mapa de Asociación Cultural



- ◆ Cerámico
- Histórico
- Ostionoides
- ★ Multicomponente
- ★ Por Determinar

1:26,000

0 0.5 1 Millas

Proyección: NAD 1983, State Plane P.R. & V.I.
Fecha: 12 de julio de 2016
Oficina Estatal de Conservación Histórica

Sitios Arqueológicos, Municipio de Guánica

Tipología de Sitio

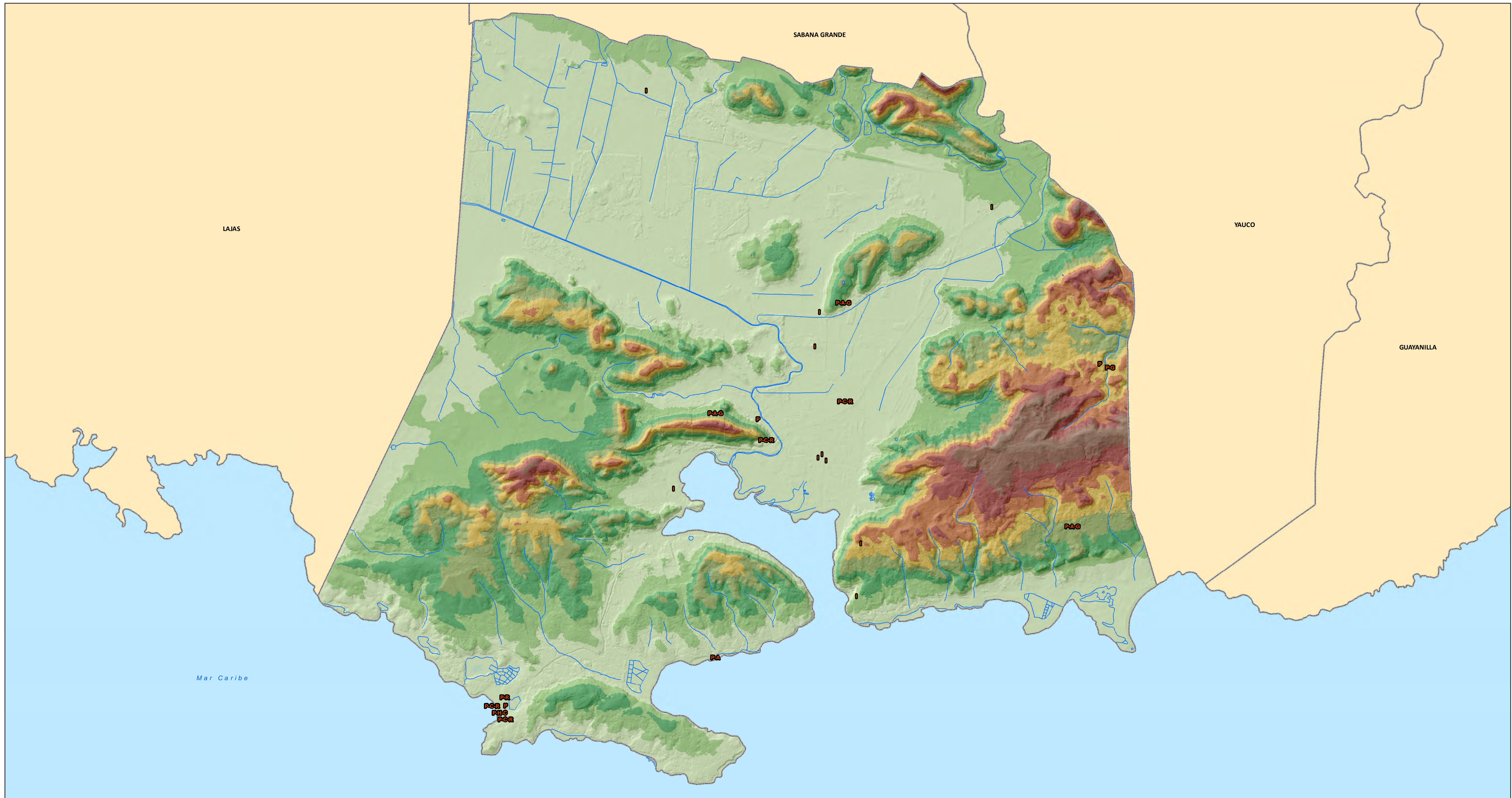

- | | | | | | | | |
|----------|-----------------|----------|--------------|----------|---------------|----------|------------|
| A | Abrigo / Rocoso | G | Petroglifo | I | Histórico | R | Residuario |
| C | Conchero | H | Habitacional | P | Pre-Histórico | | |

Se muestra en el mapa la tipología correspondiente de cada sitio. Es posible que un sólo sitio tenga más de una tipología y por tanto será representado en el mapa con más de una letra. Ej.: Si el sitio es Residuario e Histórico, se representaría como "R-I".

