

### RESUMEN ARQUEOLÓGICO DEL MUNICIPIO DE GUAYAMA

Guayama está localizado en la parte oriental de la región geográfica conocida como el Llano Costanero del Sur. Colinda al norte con Cayey, por el oeste con Salinas, por el este con Patillas y Arroyo y por el sur con el Mar Caribe. En fuentes hidrográficas, Guayama cuenta con el río Guamaní que nace en las montañas de la región de Carite, al norte del municipio y con el río Seco que nace en la montaña de Rábanos en el barrio Jobos. Guayama posee numerosas quebradas, el lago Melanía, la laguna Las Mareas y el embalse Carite. Además, cuenta con el complejo Estuarino de Jobanes que posee un potencial ecológico importante por sus cayos, arrecifes y manglares.

La variedad de recursos con el que el municipio de Guayama cuenta propiciaron el establecimiento de diferentes grupos culturales en sus zonas tanto en época precolombina como en época colonial española. Esto último queda evidenciado con la gran cantidad de haciendas, centrales y colonias, en su mayoría cañeras, que se establecieron en Guayama. Veintiuna (21) de sesenta y cinco (65) sitios arqueológicos históricos son haciendas que se registraron como recursos históricos en el inventario de la OECH. Varias de estas haciendas y centrales eran de gran importancia por su producción de azúcar como, la central Guamaní (siglo XX), la Central Machete (siglo XX), la Hacienda Carlota (siglo XIX), Hacienda La Tuna (siglo XIX) y la Hacienda Vives (siglo XIX), también conocida como La Esperanza. Esta última está incluida en el Registro Nacional de Lugares Históricos del Departamento del Interior de los Estados Unidos. La mayoría de estos yacimientos arqueológicos mantienen sus estructuras en pie pero en estados ruinosos, se pueden apreciar chimeneas en ladrillo, molinos, paredes, pailas, canales de riego, fragmentos de materiales estructurales, de lozas y cerámica, etc. En otros, solo queda la documentación histórica o algún piso que evidencia el pasado uso del lugar ya que han sido destruidos con el pasar del tiempo, por diferentes motivos.

Además de las ruinas de las haciendas, Guayama cuenta con sitios de la época colonial española que aun plasman evidencia de los siglos XVIII, XIX y XX. Estos son el cementerio Municipal, las iglesias San Antonio de la Padua y Nuestra Señora del Carmen, cinco puentes, vías de Ponce & Guayama Railroad, canales de sistemas de riego El Francés y Guamaní Oeste, las represas de Carite y de Guamaní y dos plantas hidroeléctricas de Carite.

En cuanto a los yacimientos precolombinos, se han identificado treinta y un (31) sitios arqueológicos que abarcan todos los periodos culturales; Precerámico (Arcaico 4000a.C-200d.C), Agro-alfarero I (Saladoide 250a.C-600d.C), Agro-alfarero II (Ostionide 600d.C-1200d.C) y Agro-alfarero III (Taíno 1200d.C-1500d.C). Entre estos, los sitios (GY0100006, GY0100007, GY0100008, GY0100009, GY0100014, GY0100022 y GY0100031) se identificaron como posibles bateyes pero, en el estudio de reconocimiento general de los sitios arqueológicos de Guayama realizado en el año 2010 por la arqueóloga Sharon Meléndez, no pudieron ser localizados. Del mismo modo, se hizo un reconocimiento de sitios previamente identificados de áreas con petroglifos como (El Palo y Punta Brava), áreas de concentración de conchas y lítica como (Los Limones, GY0100003, El Olimpo, GY0100011, GY0100013 y Jobos). Este último se compone de 7 concheros descubiertos en diferentes sitios del barrio Jobos por el arqueólogo Irving Rouse en el año 1936 como parte del programa de Antropología del Caribe del Museo de Peabody de la Universidad de Yale. Además, fragmentos de cerámica precolombina (El Mangle, La Pollera) y enterramientos humanos (GY0100059).

Por otro lado, se han identificado cinco (5) sitios arqueológicos multi-componentes donde sus evidencias son, tanto de material precolombino como histórico-colonial (GY0100010, GY0100018, GY0100029, entre otros) y, 2 sitios que no poseen información para poder ser ubicados dentro de la categoría precolombina ni histórica pero, que han estado marcados en los mapas topográficos de la OECH y por ende se les ha identificado con el código GY0300001 y GY0300002.



## Sitios Arqueológicos de Guayama



Muchos de los sitios precolombinos identificados fueron descubiertos por el arqueólogo Miguel Rodríguez cuando se llevaban a cabo las evaluaciones para la construcción de la carretera PR-3 y por Michael Cinquino en el estudio del control de inundaciones del río Guamaní en el año 1995. En cuanto a los yacimientos históricos, estos han sido estampas permanentes en la vida de los Guayameños durante años.

### Listado de Sitios Arqueológicos en el Municipio de Guayama

Clave en Mapa	TAG*	Nombre del Sitio
1	GY0100002	GA-2; El Palo.
2	GY0100003	GA-3; Phillips
3	GY0100004	Guamaní/GA-4; Temporero 8
4	GY0100005	Los Limones
5	GY0100006	X P-1 (PR-3)
6	GY0100007	X P-2 (PR-3)
7	GY0100008	X (P-3 y P-4)
8	GY0100009	X P-5 (PR-3)
9	GY0100010	X P-6 (PR-3)
10	GY0100011	X P-7 (PR-3)
11	GY0100012	Antiguo Cementerio
12	GY0100013	GY0300009
13	GY0100014	Los Recreos
14	GY0100015	Cayo Caribe
15	GY0100016	PCI/Guamaní H-2; Canal P-60
16	GY0100017	X H-3 (PR-3)/ GA-16
17	GY0100018	X H-4 (PR-3)/GA-17
18	GY0100019	GY0100019
19	GY0100020	GY0300004
20	GY0100021	H-1, PCI
21	GY0100022	H-2, PCI/[ X P-15, PR-3 G-13]
22	GY0100023	H-3, PCI
23	GY0100024	H-4, PCI

## Sitios Arqueológicos de Guayama

24	GY0100025	H-5, PCI, Pozo Hondo Bridge
25	GY0100026	H-6, PCI, Canal Histórico de Patillas
26	GY0100027	G-10
27	GY0100028	G-11
28	GY0100029	Residuario en Machete
29	GY0100030	Hacienda La Juana
30	GY0100031	G-14, Temporero P-16
31	GY0100032	X H-2 [PR-3] Pozo de Agua
32	GY0100038	Hacienda La Tuna
33	GY0100041	GY0100041
34	GY0100042	P-190 y P-191, Fragmentos de Concha
35	GY0100043	P-28 y P-29, Fragmentos de Ladrillo
36	GY0100044	P-23 y P-24, Fragmentos de Concha
37	GY0100045	P-1 y P-12
38	GY0100046	P-37, Fragmentos de Ladrillo
39	GY0100047	P-78, P-79, P-80 y P-81
40	GY0100048	P-89, Fragmentos de Concha
41	GY0100049	P-102, P-104 y P-105
42	GY0100050	Jobos, GA-5, Guayama #1
43	GY0100051	Guayama #2
44	GY0100052	Guayama #3
45	GY0100053	Guayama #4
46	GY0100054	Guayama #5
47	GY0100055	Guayama #6
48	GY0100056	Guayama #7
49	GY0100057	Punta Brava
50	GY0100058	La Pollera

## Sitios Arqueológicos de Guayama

51	GY0100059	El Mangle
54	GY0200001	Central Guamaní, HG-1, G-13
55	GY0200002	Hacienda Julia, Rancho Guayama, HG-15
56	GY0200003	Central Machete, H-3, G-6
57	GY0200004	Hacienda Vives, La Esperanza, HG-5
58	GY0200005	Hacienda y colonia de Algarrobo
59	GY0200006	Hacienda Carlota, HG-6, G-4
60	GY0200007	Hacienda Santa Elena, HG-7
61	GY0200008	Hacienda Felicia, HG-8
62	GY0200009	Acueducto de Aguirre, HG-9
63	GY0200010	Hacienda Gregoria M. Pica, HG-10, G-5
64	GY0200011	Hacienda La Adela, La Morocó
65	GY0200012	Hacienda Olimpo, Caimital HG-12, G-9
66	GY0200013	Hacienda y Colonia Reunión, HG-13, G-8
67	GY0200014	Hacienda Miramar
68	GY0200015	Planta Hidroeléctrica Carite #1, HG-16
69	GY0200016	Planta Hidroeléctrica Carite #2, HG-17
70	GY0200017	Puente Los Barros, Puente 616, HG-18
71	GY0200018	GY0200018
72	GY0200019	Hacienda El Palo
73	GY0200020	Represa carite, HG-20
74	GY0200021	Represa en Río Guamaní
75	GY0200022	Casa del Peón Caminero Las Palmas, HG-22
76	GY0200023	Hacienda y Colonia Josefa
77	GY0200024	Hacienda Las Mercedes
78	GY0200025	Colonia Fortaleza

79	GY0200026	Puente del Algarrobo P&G R.R.
80	GY0200027	Hacienda Barrancas/ Roviras
81	GY0200028	Hacienda Vergaguer, HG-11
82	GY0200029	Hist 30227
83	GY0200030	Cárcel de Guayama, Casa del Rey HG-21
84	GY0200031	Iglesia San Antonio de Pádua, HG-4
85	GY0200032	Iglesia Nuestra Sra. Del Carmen
86	GY0200033	Cementerio Municipal
87	GY0200034	Ferrocarril, HG-23
88	GY0200035	El Armisticio, Grúa de caña y estación de pesaje
89	GY0200036	Caseta de Guardavía
90	GY0200037	Parada de Tren
91	GY0200038	Canal Guamaní Oeste
92	GY0200039	Sistema de riego de la PR 7707
93	GY0200040	Canal de riego
94	GY0200041	Canal de riego ""El francés""
95	GY0200042	Puente no. 138
96	GY0200043	Puente sobre quebrada Corazón, H-2, Puente #00737
97	GY0200044	Puente sobre quebrada Guásima, H-2a
98	GY0200045	Casa Cautiño
99	GY0200046	Escuela Eleuterio Derkes
100	GY0200047	GY0200047
101	GY0200048	H-6
102	GY0300001	GY0300001
103	GY0300002	GY0300002

\* TAG es el código de recurso utilizado por la Oficina Estatal de Conservación Histórica.



### **GY0100002** **(El Palo/GA-2)**

Bo. Carmen

El sitio arqueológico conocido como El Palo, se encuentra en el sector del mismo nombre en el barrio Carmen de Guayama. Fue descubierto en el 1934 por Jose L. Montalvo Guenard. En el cauce de la quebrada El Palo se encuentran dos piedras de granito de gran tamaño, cubiertas de petroglifos. La primera mide 1.8 metros de alto por 4.10 metros de largo con 14 petroglifos de diversas formas elaboradas y 8 agujeros. La segunda piedra mide 1.8 metros de largo por 1.5 metros de alto con 3 petroglifos y 3 agujeros.

El sitio fue registrado en el inventario de recursos arqueológicos de la OECH por el arqueólogo Juan González en el 1979 y fue objeto de varios estudios arqueológicos, entre ellos en 1998 por Pedro Alvarado y en el año 2010 por Sharon Meléndez.





### **GY0100005** **(Los Limones)**

Bo. Jobos

El sitio Los Limones se encuentra en un terreno llano y arenoso de la comunidad Pozuelo del barrio Jobos de Guayama. Esta área está rodeada por el mar Caribe al sur, la bahía de Jobos al norte y la laguna Las Mareas al este, además de cayos y arrecifes. El conjunto forma parte del complejo Estuarino de Jobanes y es muy probable que debido al potencial ecológico del mismo se propició un asentamiento en el área.

El sitio fue bautizado con el nombre de Los Limones ya que el sector adoptó el mismo por los árboles de limón que fueron sembrados en las parcelas por los residentes que vivieron en el lugar.

En el 1997 fue que se descubrió el yacimiento al llevarse a cabo una evaluación arqueológica por el arqueólogo Iván Méndez para la construcción de un parador turístico. Se encontraron en superficie fragmentos de vasijas de cerámica, fragmentos de burenes y de coral. Debido a estas evidencias se realizó una segunda evaluación fase II en el 1999. La misma evidenció que el sitio Los Limones es un montículo con pequeños montículos secundarios a su alrededor con restos alimen-



# Sitios Arqueológicos de Guayama

## Fichas Descriptivas - Muestrario



ticios y materiales culturales. Probablemente fue un área habitacional temporera además de un área de procesamiento de la caza, pesca y recolección y de otras actividades propicias para la estabilidad y vida de los grupos.

Este sitio cuenta con la presencia de materiales arqueológicos de al menos cinco grupos culturales: Taíno (1100 d.c.-1500d.c), Ostiones-Santa Elena (460 d.c- 1435 d.c) y Saladoide (fase Hacienda Grande y Monserrate) (200 a.c. – 600 d.c)



### **GY0200004** **(Hacienda Vives (NR))**

Bo. Caimital

La Hacienda Vives, también conocida como Hacienda La Esperanza, se encuentra en el barrio Machete del pueblo de Guayama. Era un complejo azucarero que consistía de un molino cónico y unas estructuras de procesamiento y almacenamiento, construidas en mampostería de ladrillo, bloques de granito y piedras de río. El molino es un cono trunco de 40 pies de altura y 28 pies de diámetro.

En el año 2010 se realizó una evaluación del sitio por la arqueóloga Sharon Meléndez en el que divisó el molino, el edificio de procesamiento y un sistema de canales parcialmente expuestos, además de material estructural denso sobre la superficie cerca de las estructuras y disperso en áreas distantes. No se tiene documentación que oficialice la fecha exacta de fundación ni de construcción pero la estructura tiene una clasificación arqueológica de siglo XIX, año 1850 aproximadamente.

Dicho yacimiento arqueológico tiene un valor histórico de gran importancia ya que es la única estructura existente relacionada a los principios de la industria azucarera en Puerto Rico. Es esta una de las razones por las cuales la Hacienda Vives se incluyó en el Registro Nacional de Lugares Históricos del Departamento del Interior de los Estados Unidos desde el año 1976.



### GY0200012 (El Olimpo)

Bo. Barrio Pueblo

El sitio arqueológico El Olimpo se encuentra en el barrio Palmas de Guayama. Se trata de un conchero pequeño con lítica, hueso y caracoles que, se cree pudo haber sufrido un evento de inundación porque se encontró material precolombino debajo de un nivel sellado de arcilla con arena.

En una evaluación arqueológica que se llevó a cabo en el 1994 por el arqueólogo Eugenio Barnés, se recuperaron vasijas completas, conchas marinas y un enterramiento humano. En evaluaciones posteriores (Andrés Príncipe 1998, 1999, 2000) se recuperaron caracoles, lítica, huesos, vasijas y un estrato de chinós de río.

El análisis de estos materiales precolombinos asocia el sitio El Olimpo a los grupos culturales Saladoide (250a.C-600d.C), Elenan Ostionoid (600d.C-1,200d.C) y Chican Ostioinoid (1,200d.C-1,500d.C).



### **GY0100026 (H-6)**

Bo. Pozo Hondo

El sitio arqueológico H-6 se encuentra en el barrio Pozo Hondo cerca del Canal de Riego Guamaní Oeste. Es un pozo o aljibe circular de gran tamaño, construido con el propósito de obtener agua del subsuelo con fines domésticos y agrícolas. Las dimensiones del pozo son de 4 metros de diámetro y una profundidad de aproximadamente 6 metros bajo el nivel de superficie.

El pozo se compone de dos secciones, donde la primera es la parte que queda sobre la superficie, construida en ladrillo y la cual mide 1 metro de altura. Al momento de su descubrimiento por motivo de la relocalización de la carretera PR-3 en el 1986, se identificaron vigas de madera y pedazos de planchas de zinc. El arqueólogo a cargo de la evaluación, Miguel Rodríguez, planteó que este pudiera haber sido el techo que cubría el pozo. La segunda sección es la que va debajo de la superficie, está construida con grandes piedras conocidas como chinos de río colocadas en un patrón complejo contra el terreno natural. En su fondo, se identificaron una serie de vigas de madera al inicio del nivel del agua.

El pozo probablemente fue utilizado por alguna hacienda cercana para uso doméstico o agrícola, siendo la Hacienda Melanía la más cercana al mismo. Su época de construcción es incierta



# Sitios Arqueológicos de Guayama

## Fichas Descriptivas - Muestrario



pero se cree fue en la primera mitad del siglo XIX que es cuando se registra la mayor actividad económica en la zona.

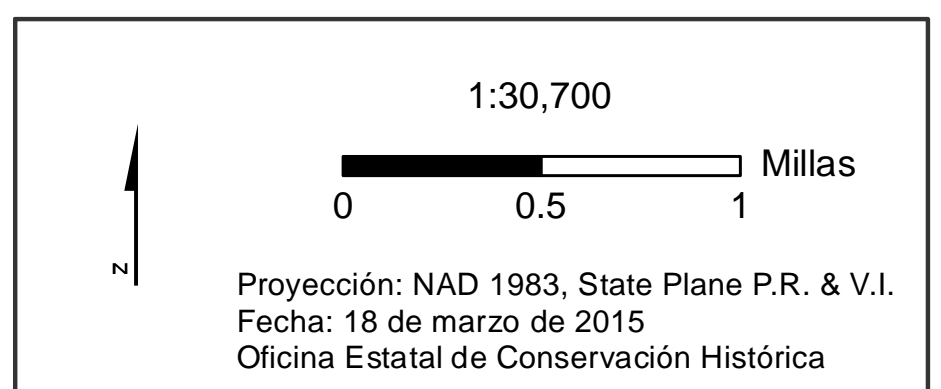
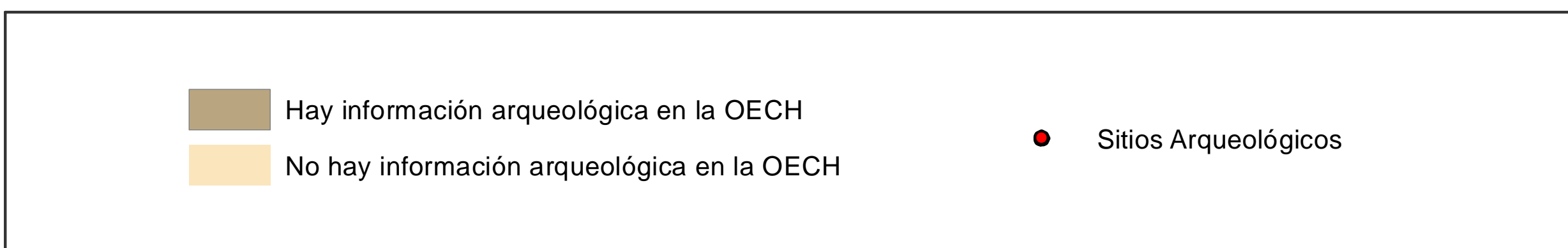
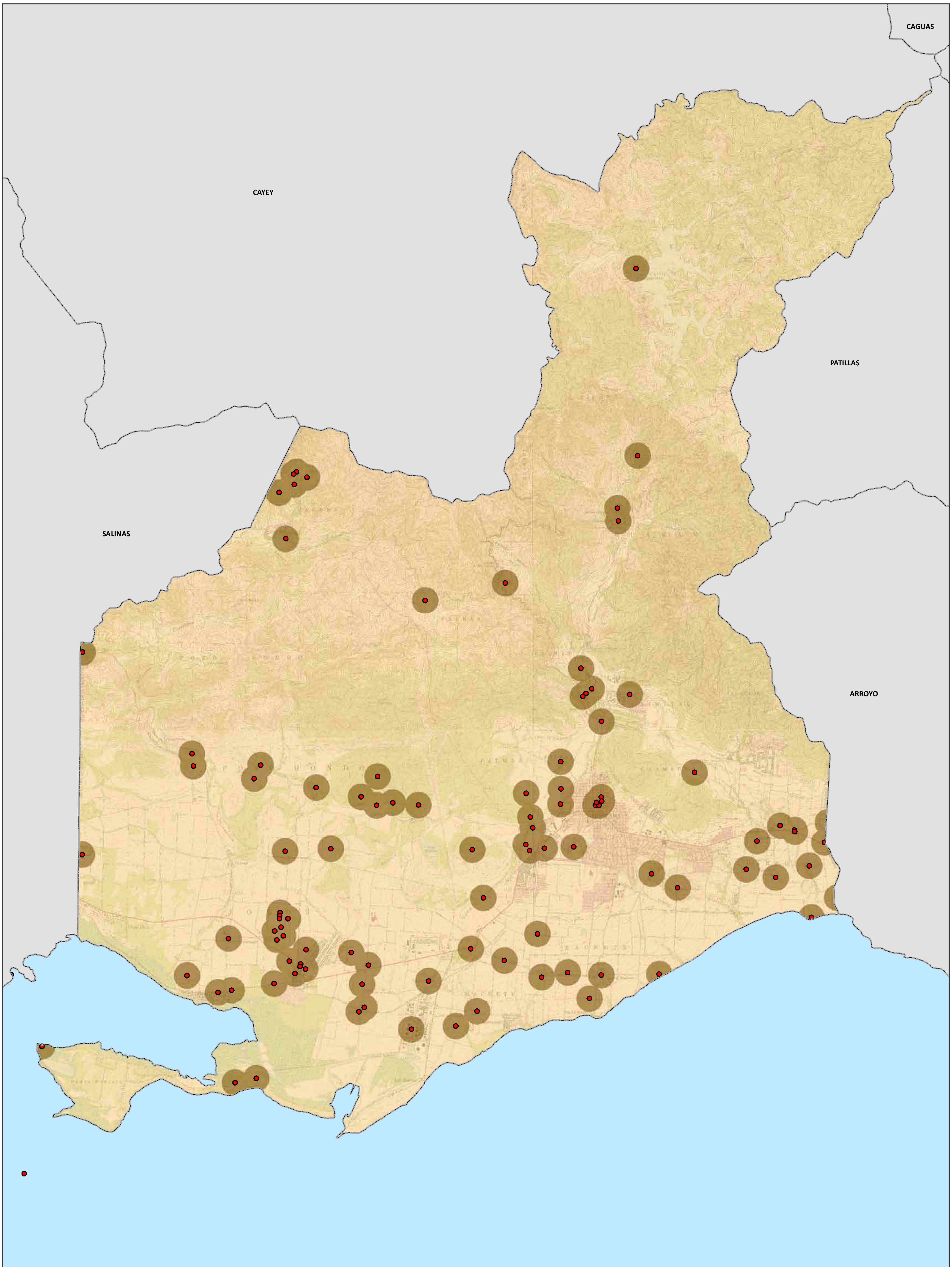

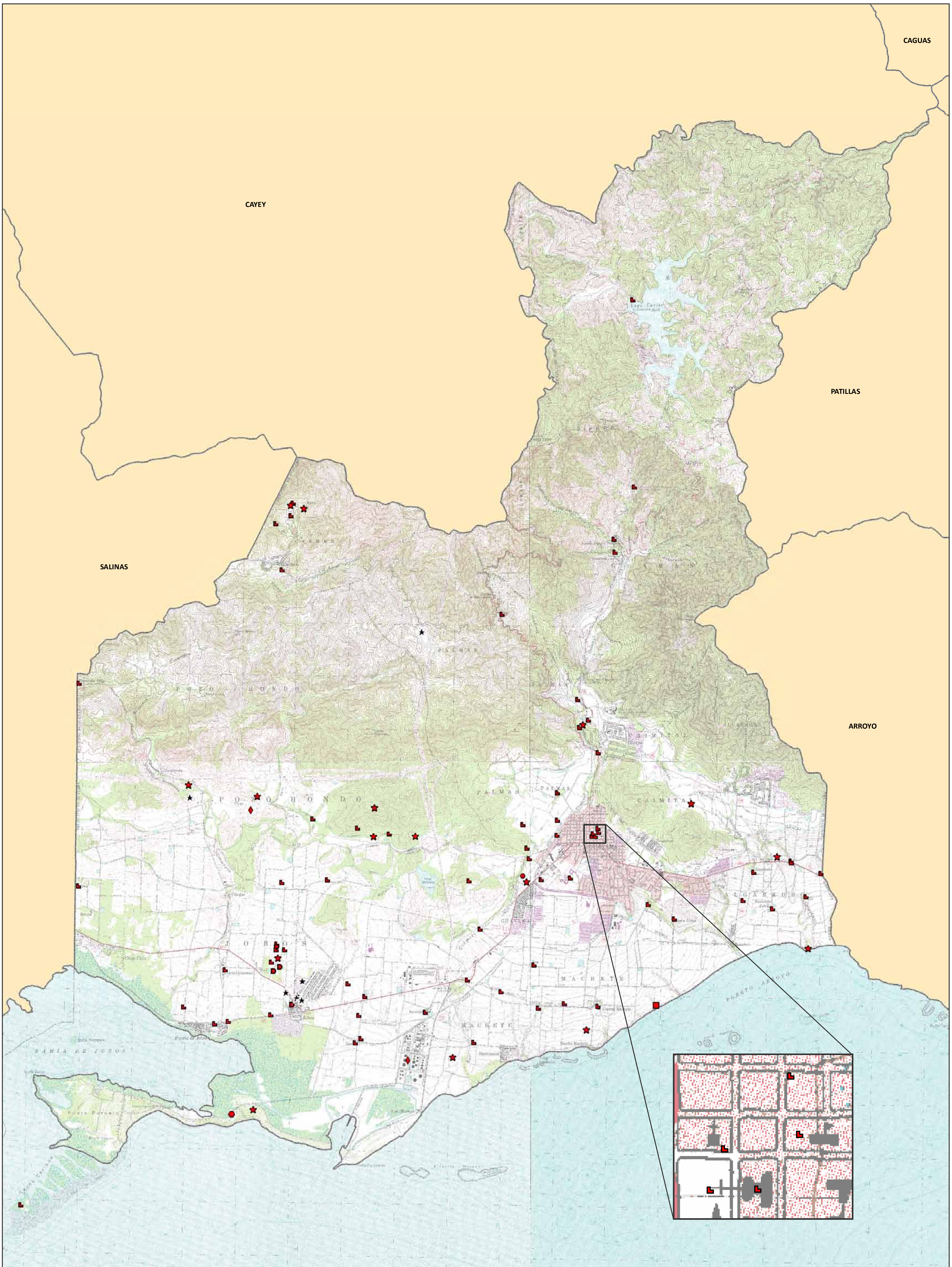

◆ Cerámico	● Elenoide	■ Ostionoide	★ Multicomponente
● Chicoide	◻ Histórico	◻ Pre-Cerámico	★ No Determinado

1:30,700

0 0.5 1 Millas

Proyección: NAD 1983, State Plane P.R. & V.I.  
Fecha: 9 de abril de 2015  
Oficina Estatal de Conservación Histórica



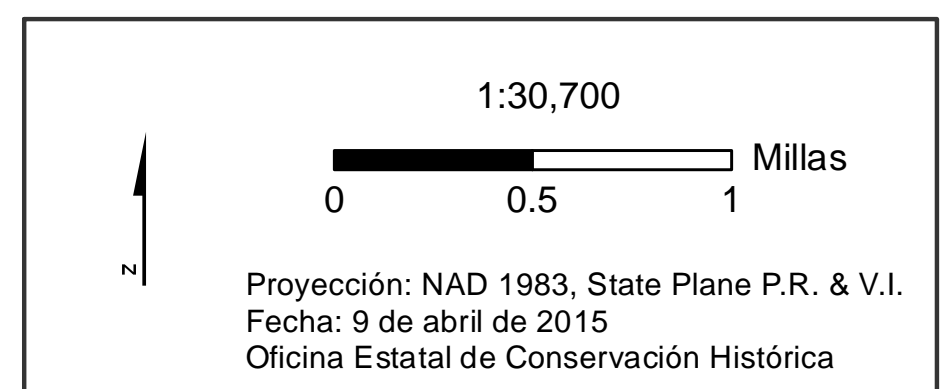
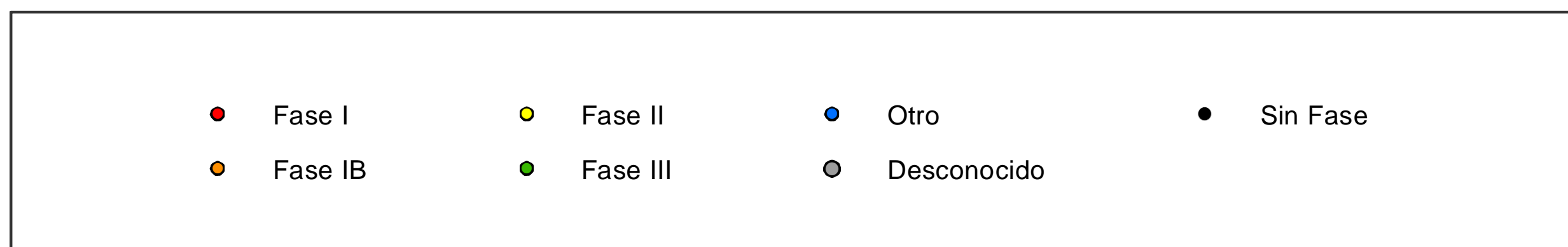
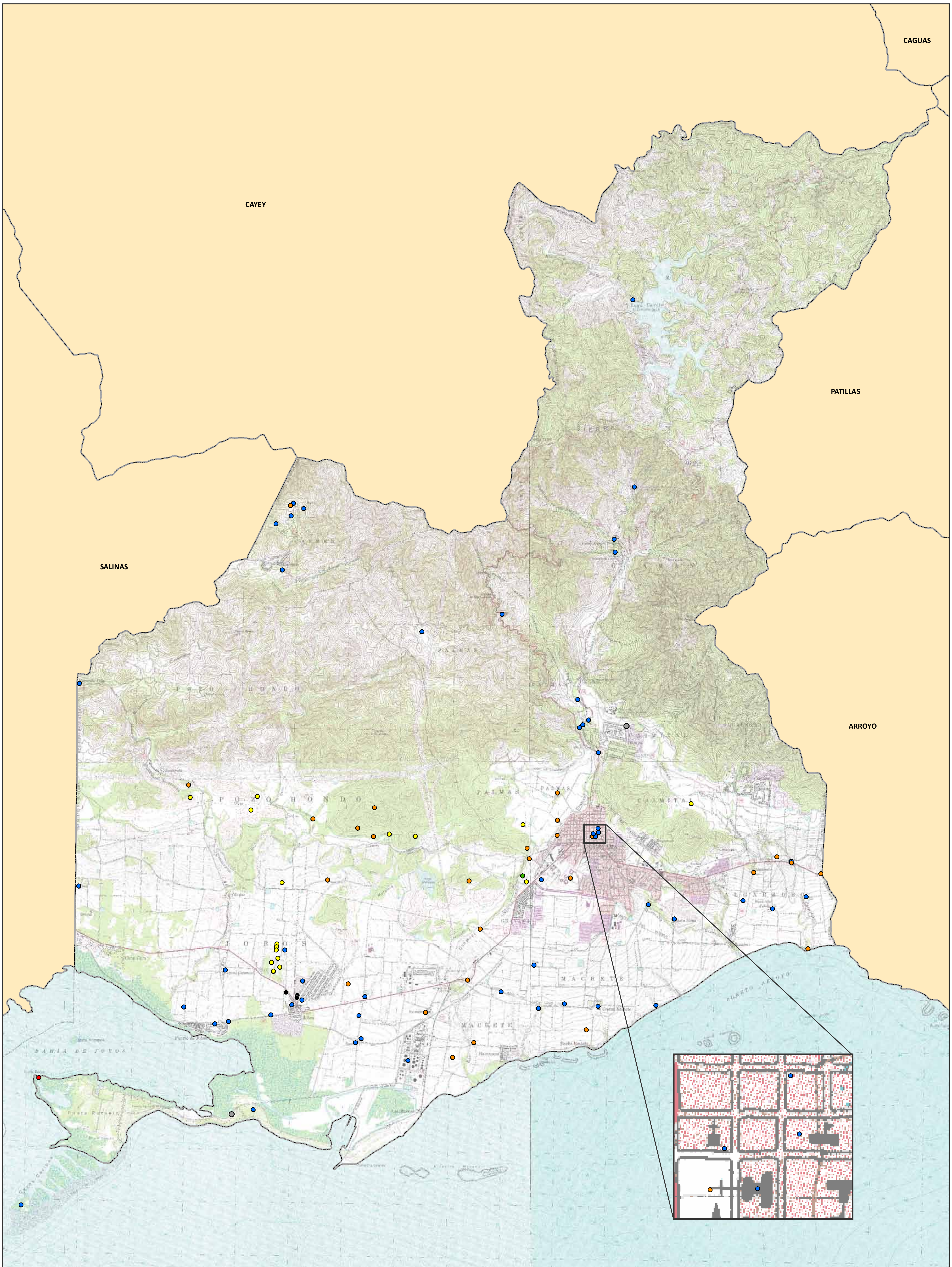



● Sitios Arqueológicos

Se muestra en el mapa las claves correspondientes de los sitios arqueológicos, también incluidas en el listado de Sitios Arqueológicos provisto.  
Se muestra en el mapa imágenes aéreas de los años 2009 y 2010.

1:30,700  
0 0.5 1 Millas  
Proyección: NAD 1983, State Plane P.R. & V.I.  
Fecha: 9 de abril de 2015  
Oficina Estatal de Conservación Histórica

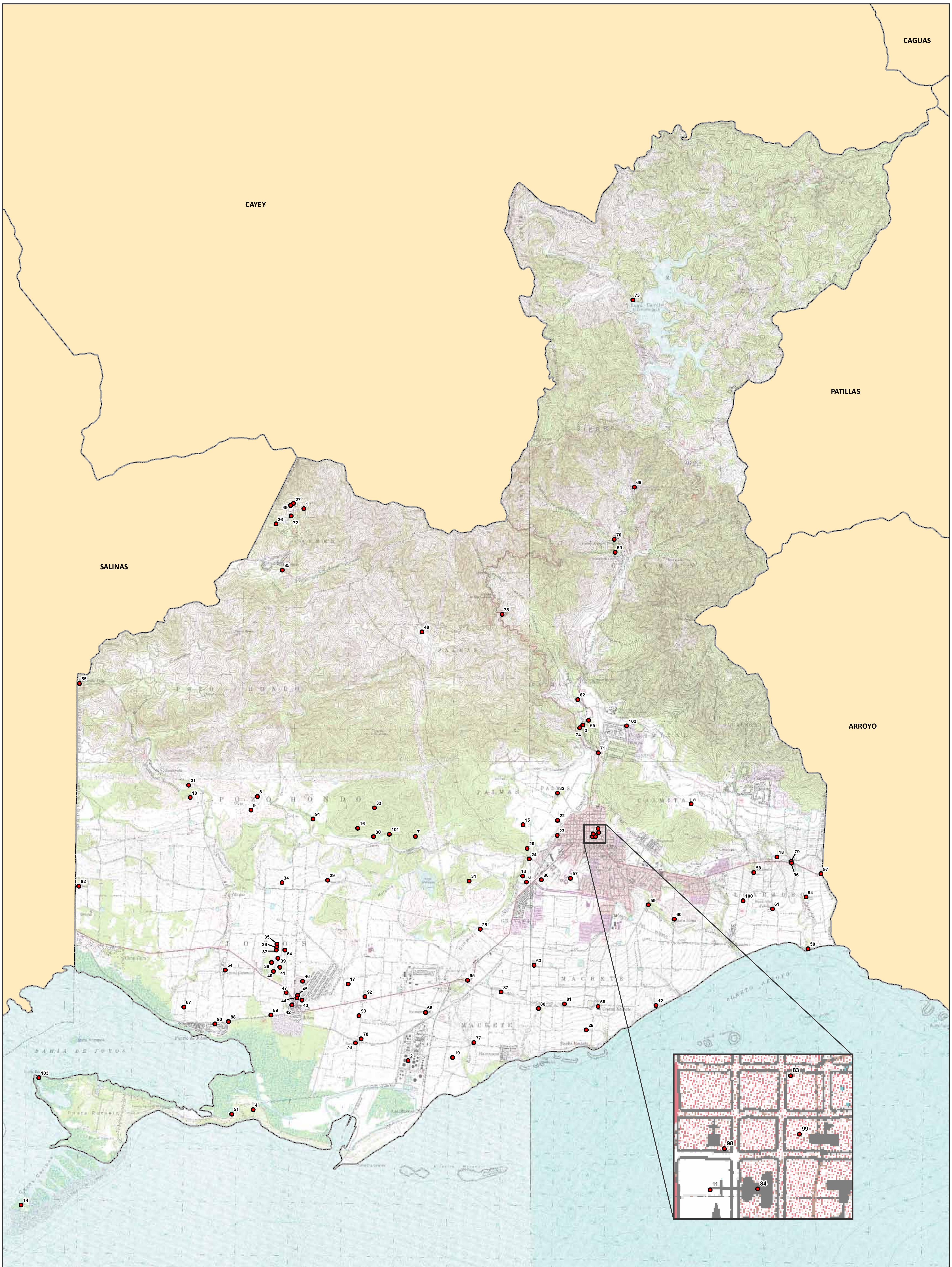

● Sitios Arqueológicos

Se muestra en el mapa las claves correspondientes de los sitios arqueológicos, también incluidas en el listado de Sitios Arqueológicos provisto.

1:30,700  
0 0.5 1 Millas  
N  
Proyección: NAD 1983, State Plane P.R. & V.I.  
Fecha: 9 de abril de 2015  
Oficina Estatal de Conservación Histórica

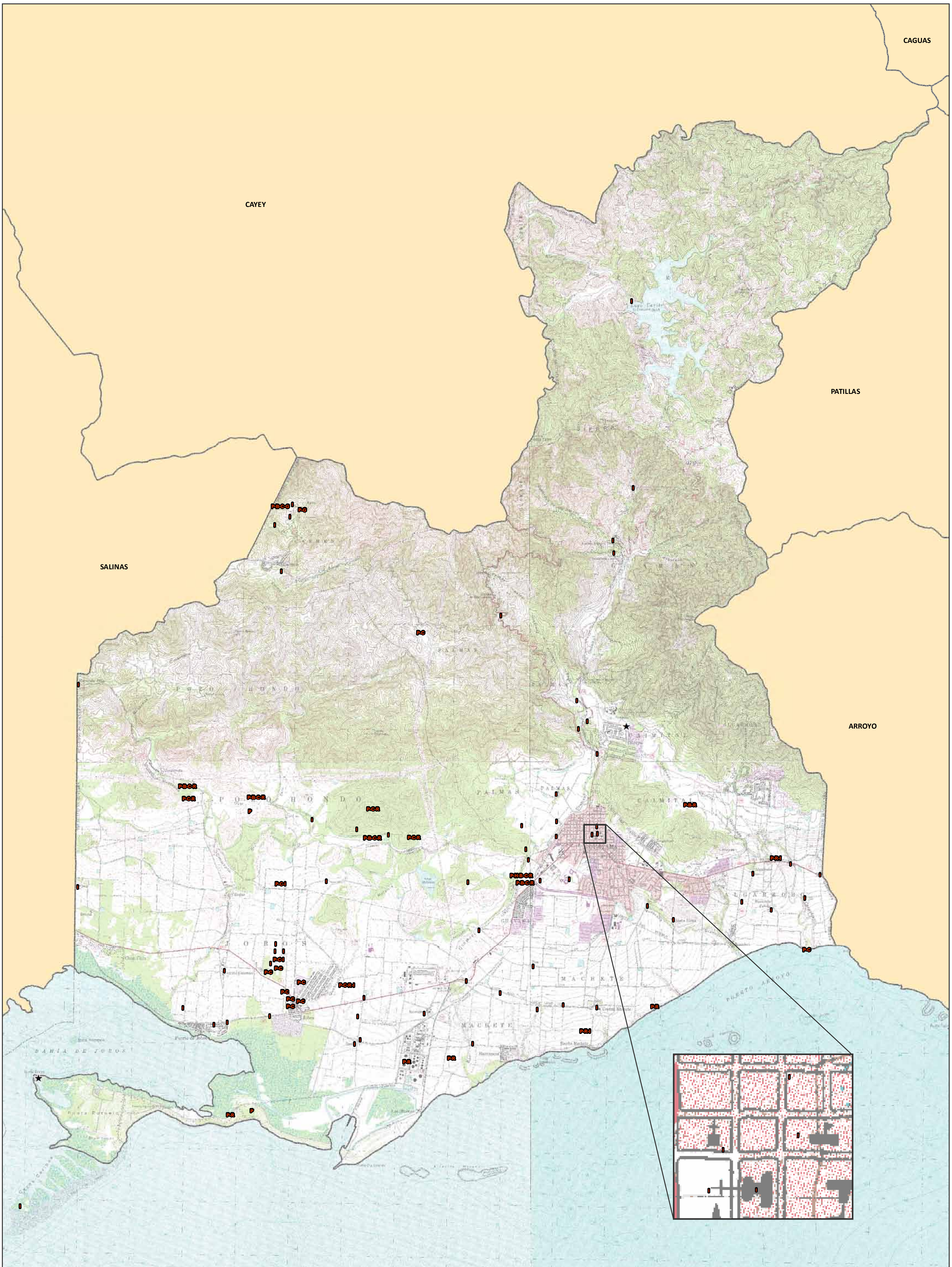

<b>B</b> Batey/Plaza	<b>G</b> Petroglifo	<b>I</b> Histórico	<b>R</b> Residuario
<b>C</b> Conchero	<b>H</b> Habitacional	<b>P</b> Pre-histórico	★ No Determinado

1:30,700

0 0.5 1 Millas

Proyección: NAD 1983, State Plane P.R. & V.I.  
 Fecha: 9 de abril de 2015  
 Oficina Estatal de Conservación Histórica