

### RESUMEN ARQUEOLÓGICO DEL MUNICIPIO DE GUAYNABO

El territorio del Municipio de Guaynabo se caracteriza por extenderse desde la bahía de San Juan al Norte hasta las colinas elevadas que marcan su lindero Sur con el municipio de Aguas Buenas. La mayor parte de su lindero Oeste lo es el curso del Río Bayamón, que lo separa de aquel municipio, mientras que su irregular lindero Este marca su separación del municipio de San Juan. Hasta el momento, en este territorio se han identificado unas veintiún (21) propiedades históricas que representan el uso y ocupación del mismo desde tan temprano como el período precolombino Agroalfarero I (c250AC – 600DC) hasta el período Histórico (c1493DC al presente). Se destacan entre éstos los sitios precolombinos Gb-2 (GU0100002, Agroalfarero I, II y III) en el barrio Hato Nuevo, Chalets del Parque (GU0100011, Agroalfarero III) en el barrio Pueblo, y Cueva Canejas (GU0100003, Agroalfarero III) en el barrio Pueblo Viejo. La ubicación de estos sitios a todo lo largo del territorio municipal, y hasta cercano al área urbana de Guaynabo, sirven de testimonio a la sensibilidad del mismo en términos de recursos culturales precolombinos. Sin embargo, cabe notar que la gran expansión urbana en el mismo ha llevado a la destrucción paulatina de los sitios Chalets del Parque y Cueva Canejas, además de impactos sobre el sitio Gb-2, el cual aún podría poseer los remanentes de un batey.

Por otro lado, el territorio de Guaynabo también contiene vestigios de la ocupación europea más temprana de la isla, como atestiguan los sitios de las Ruinas de Caparra (GU0100004, Histórico s16) y Centro de Detención Metropolitana (GU0100009, Histórico s16 al s20) en el barrio Pueblo Viejo. También se encuentran representadas épocas históricas más tardías, tal como en los sitios Gb-3 (GU0100006, Histórico s19 y 20), Gb-4 (GU0100007, Histórico s18 al 20) y La Vaquería (GU0100008, Histórico s19 y 20) en el barrio Hato Nuevo. Cabe resaltar que tres propiedades históricas en Guaynabo han sido incluidas en el Registro Nacional de Lugares Históricos federal: las ya mencionadas Ruinas de Caparra, que además se distingue por ser uno de sólo cuatro sitios designados como Hito Histórico Nacional (National Historic Landmark) federal en todo Puerto Rico; la Iglesia

## Sitios Arqueológicos de Guaynabo

Parroquial San Pedro Mártir (GU0200001, Histórico s18 al 20) en la zona urbana; y la antigua Oficina de Telégrafo y Teléfono (GU0200002, Histórico s20) también en la zona urbana. Como punto de interés, terminamos mencionando la Casa de Caminero de la Muda (GU0200003, Histórico s19) en el barrio Río, la cual se asocia con la construcción de uno de los primeros tramos de la antigua Carretera Central.

Los hallazgos arqueológicos y propiedades históricas identificadas en el territorio municipal de Guaynabo hasta el presente comprueban no tan sólo la riqueza cultural de este municipio, sino también al gran potencial que mantiene para investigaciones futuras.

### Listado de Sitios Arqueológicos en el Municipio de Guaynabo

TAG*	Nombre del Sitio
GU0100001	Cerro Real
GU0100002	Gb-2; GB-2 (CAT)
GU0100003	Canejas Site; Site 4; SJ-Bu-4; SJ-6; Cueva Caneja; GB-6 (CAT)
GU0100004	Caparra; Ruinas de Caparra; GB-7 (CAT)
GU0100005	Quebrada Santa Catalina Site; Site 3; SJ-Bu-3, FB-2
GU0100006	Gb-3
GU0100007	Gb-4
GU0100008	La Vaquería/Finca Lechera; GB-8 (CAT)
GU0100009	Centro de Detención Metropolitana; GB-10, FBOP (CAT)
GU0100010	Puente Río Guaynabo
GU0100011	Chalets del Parque; GB-11 (CAT)
GU0100012	FB-3
GU0100013	FB-4
GU0100014	FB-7
GU0100015	FB-8
GU0100016	FB-9
GU0100017	FB-10
GU0200001	Iglesia Parroquial San Pedro Mártir ; GB-15 (CAT)
GU0200002	Oficina de Telégrafo y Teléfono (Telegraph and Telephone Station)
GU0200003	Casa de Caminero de la Muda; GB-13 (CAT)
GU0200004	Planta de Filtración (Filtration Plant)

\* TAG es el código de recurso utilizado por la Oficina Estatal de Conservación Histórica.

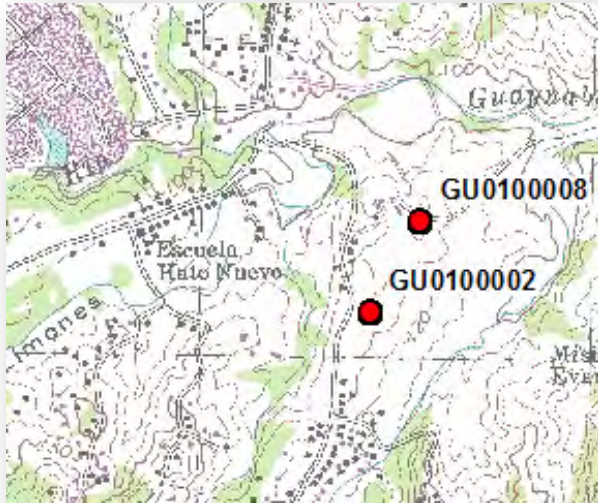

### GU0100002 (GB-2)

Bo. Hato Nuevo

Inicialmente identificado en 1987 y sujeto a varios estudios arqueológicos, este sitio precolombino en el barrio Hato Nuevo se conoce como Gb-2 (GU0100002). La evidencia arqueológica encontrada allí incluye cerámica (además de burenes), huellas de socos de vivienda, artefactos de piedra (lítica), concentraciones densas de carbón y una posible hilera de piedras, permitiendo asociar el sitio con los períodos Agro-alfarero I (c250AC – 600DC), II (c600 – 1200DC) y III (c1200 – 1500DC). Ubicado en un terreno llano cerca del Río Guaynabo, el lugar tiene una extensión aproximada de 5 cuerdas, y a pesar de haberse impactado parcialmente por maquinaria y arado, incluye depósitos que plantean la posibilidad de que allí hubiera un batey. Este sitio ha sido parcialmente impactado por desarrollo.



### GU0100003 (Cueva Canejas)

Bo. Pueblo Viejo

El sitio Cueva Canejas (GU0100003) fue una cueva y abrigo rocoso ubicada en los llamados Montes de Caneja en el barrio Pueblo Viejo. En el mismo se encontró cerámica, restos alimenticios y artefactos tanto de concha como de piedra asociados con el período Agro-alfarero III (c1200-1500DC), además de cerámica asociada con la fase temprana del período Histórico (1493DC al presente). Estos hallazgos plantearon una ocupación continua que abarcó desde la época precolombina hasta la histórica, asociada de alguna manera con los inicios del asentamiento europeo en Caparra. El sitio se destruyó c1993, luego de una mitigación arqueológica.



### GU0100004 (Ruinas de Caparra)

Bo. Pueblo Viejo

Inicialmente investigadas en el 1938 por Adolfo de Hostos, las Ruinas de Caparra (GU0100004) representan los vestigios de la “casa fuerte” o “casa de tapias” construida por Juan Ponce de León en el primer asentamiento europeo de Caparra (c1508), por lo que se puede asociar con la fase temprana del período Histórico (1493DC al presente). Por su antigüedad y valor único, este lugar fue incluido en el Registro Nacional de Lugares Históricos federal en 1984, y designado Hito Histórico Nacional federal en el 1994. Cabe notar que las ruinas que se observan hoy son una reconstrucción parcial, quedando aún depósitos arqueológicos de suma importancia cultural en el subsuelo del área que ocupan el parque y museo asociados con este sitio.

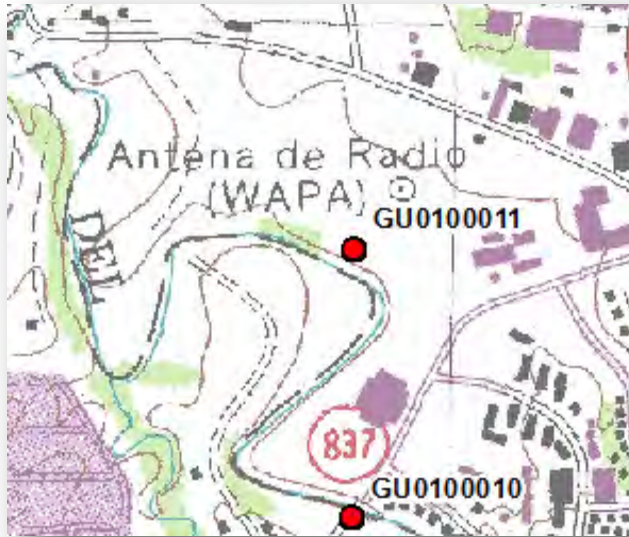

### GU0100011 (Chalets del Parque)

Bo. Pueblo

El sitio Chalets del Parque (GU0100011) se encuentra en el barrio Pueblo, ubicado entre la zona urbana y el Río Guaynabo, y a unos 325m al N del puente de la carretera PR-837 sobre el Río Guaynabo. Allí se hallaron artefactos líticos, cerámica y restos alimenticios relacionados con la recolección y preparación de alimentos, la agricultura, la pesca, y la cacería; todos asociados con el período precolombino Agro-alfarero III (c1200 – 1500DC). A base de fotos aéreas recientes del área, se entiende que el sitio fue destruido al urbanizarse este sector, además de la canalización del Río Guaynabo.



Casa de Caminero de La Muda, 1955



Casa de Caminero de La Muda, 2015

### GU0200003 (Casa de Caminero de la Muda)

Bo. Río

La Casa de Caminero de la Muda (GU0200003), ubicada en el sector La Muda del barrio Río, en lo que hoy se conoce como la carretera PR-8834. Construida en el siglo XIX, corresponde a uno de los primeros tramos construidos de la antigua Carretera Central, y es posible que sea la casilla de caminero existente de más edad, además de ser la más pequeña conocida.



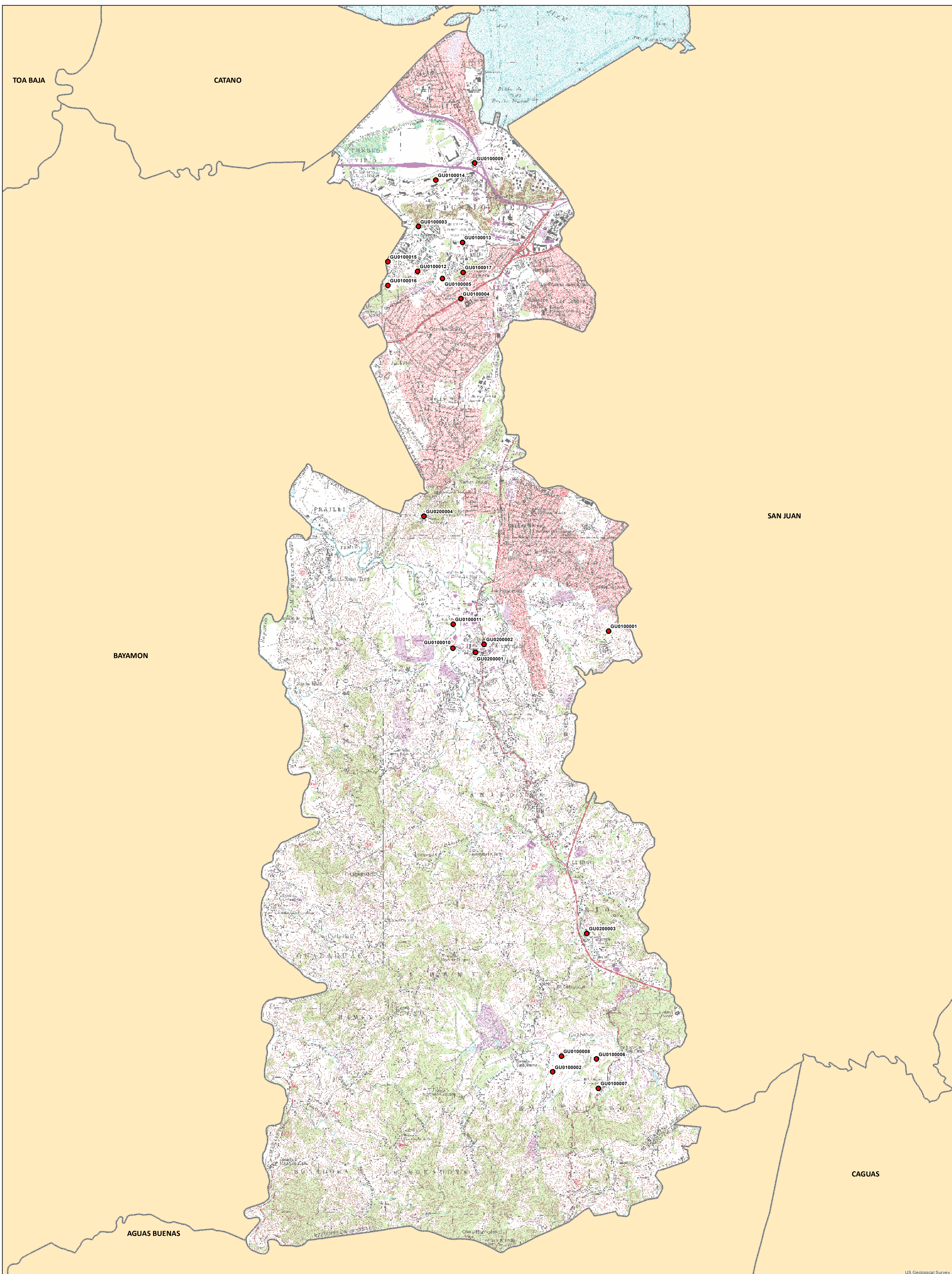

US Geological Survey



● Sitios Arqueológicos

GU0000000 es el campo Código de Recurso (TAG) en el listado Sitios Arqueológicos provisto.

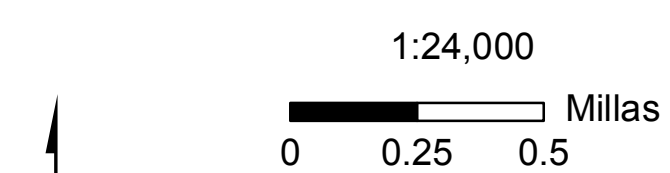

Proyección: NAD 1983, State Plane P.R. & V.I.  
 Fecha: 8 de enero de 2016  
 Oficina Estatal de Conservación Histórica

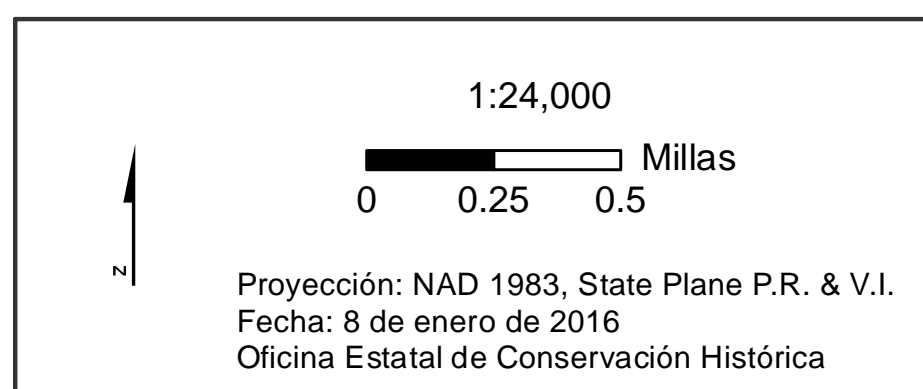
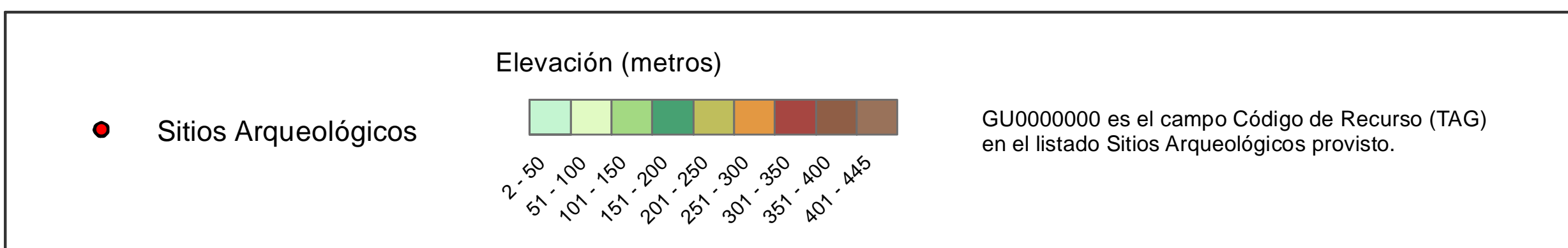
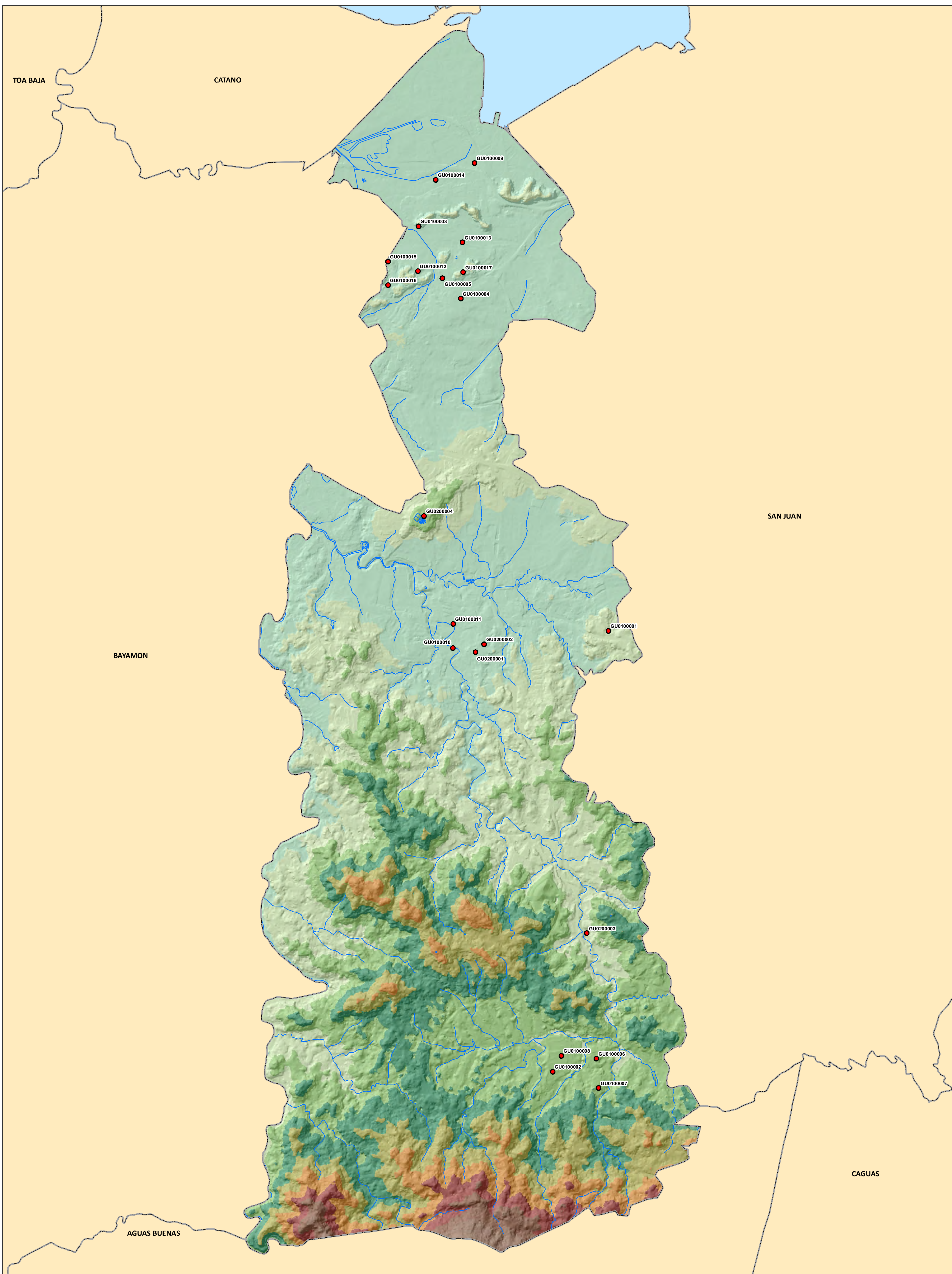

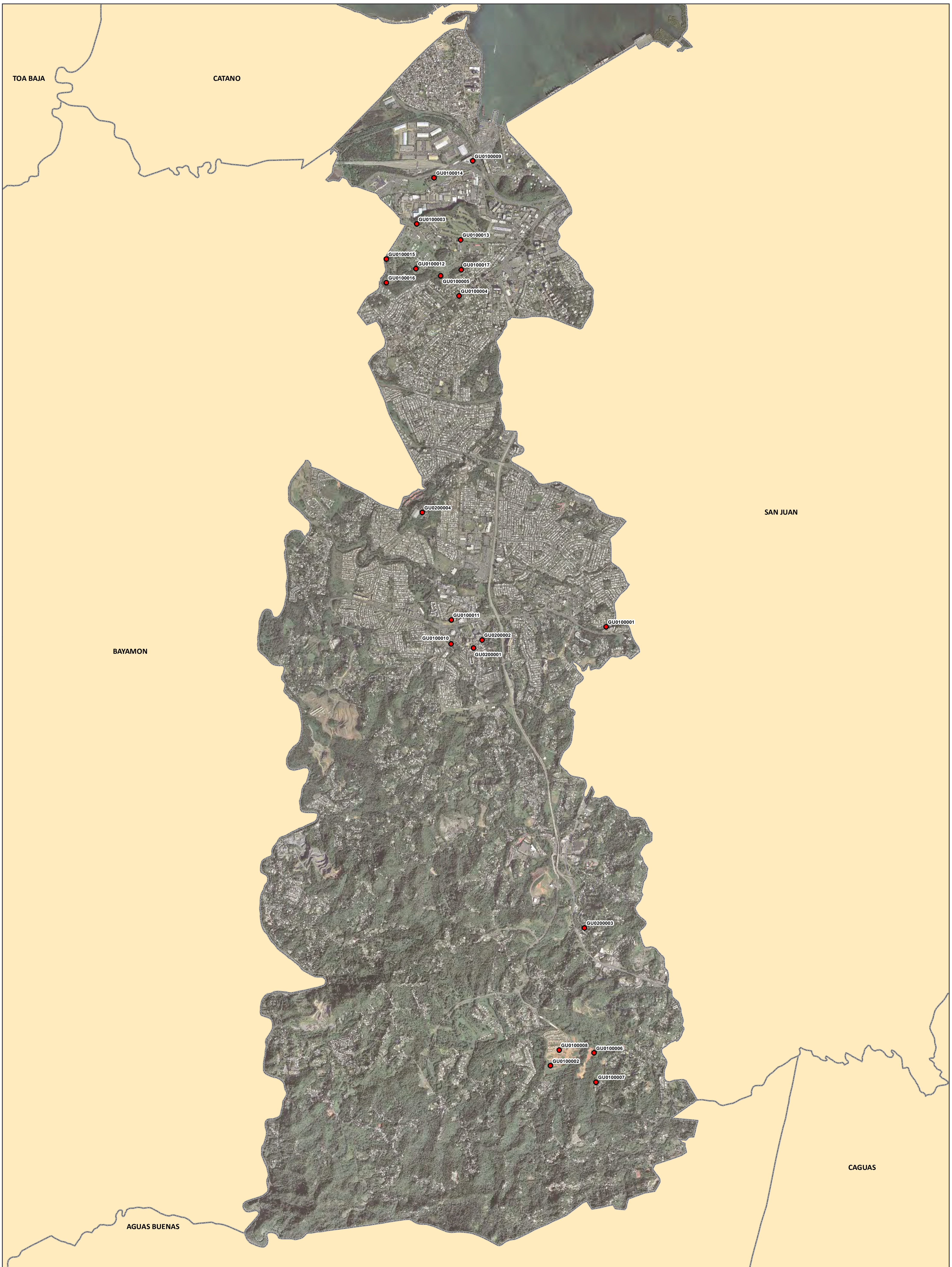

● Sitios Arqueológicos

GU0000000 es el campo Código de Recurso (TAG) en el listado Sitios Arqueológicos provisto.

Se muestra en el mapa fotografías aéreas de los años 2009 y 2010.

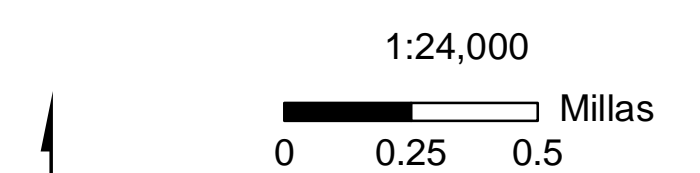

Proyección: NAD 1983, State Plane P.R. & V.I.  
 Fecha: 7 de octubre de 2015  
 Oficina Estatal de Conservación Histórica

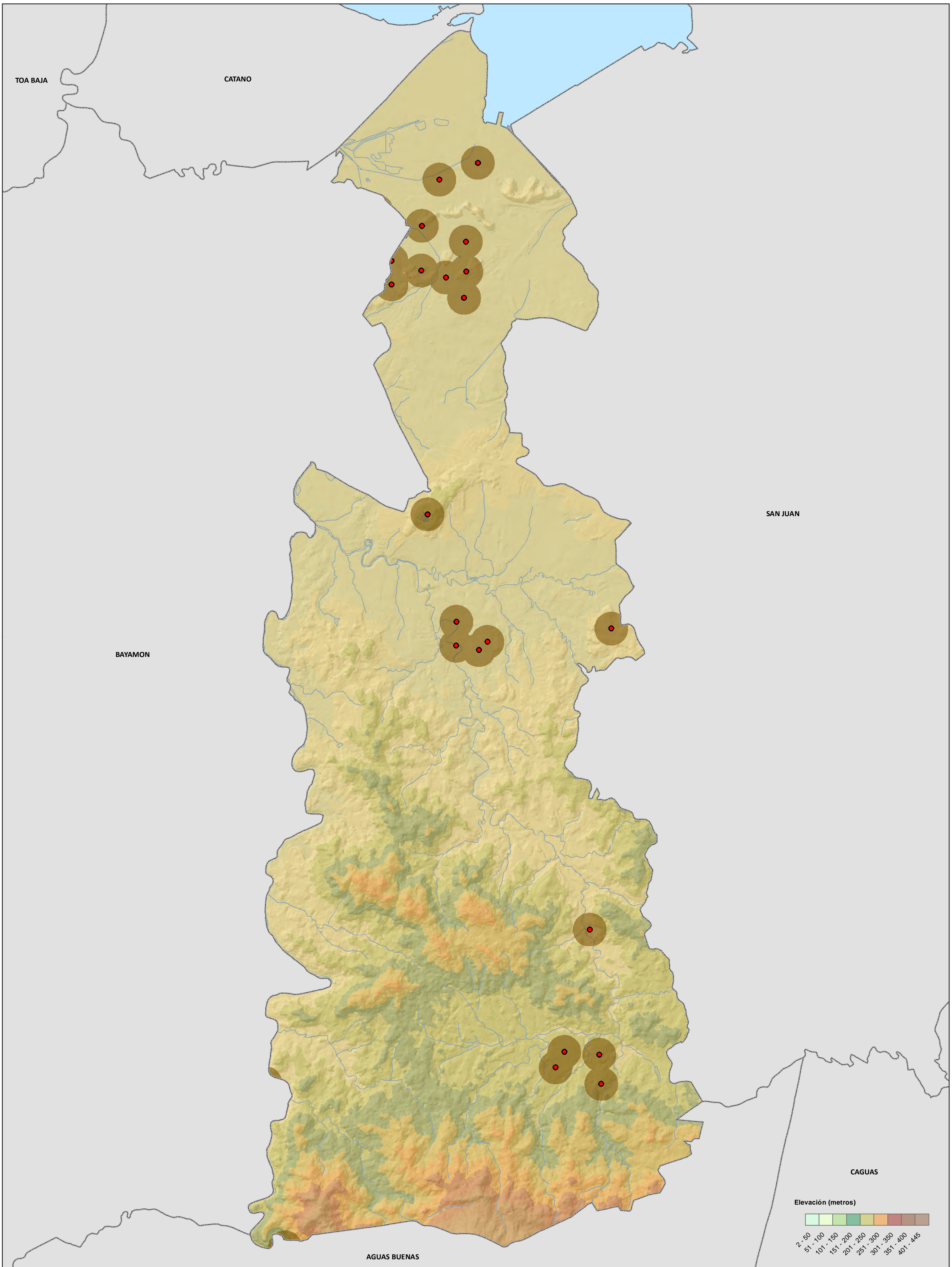

Hay información arqueológica en la OECH  
 No hay información arqueológica en la OECH

Sitios Arqueológicos



1:24,000  
 0 0.25 0.5 Millas  
 Proyección: NAD 1983, State Plane P.R. & V.I.  
 Fecha: 8 de enero de 2016  
 Oficina Estatal de Conservación Histórica

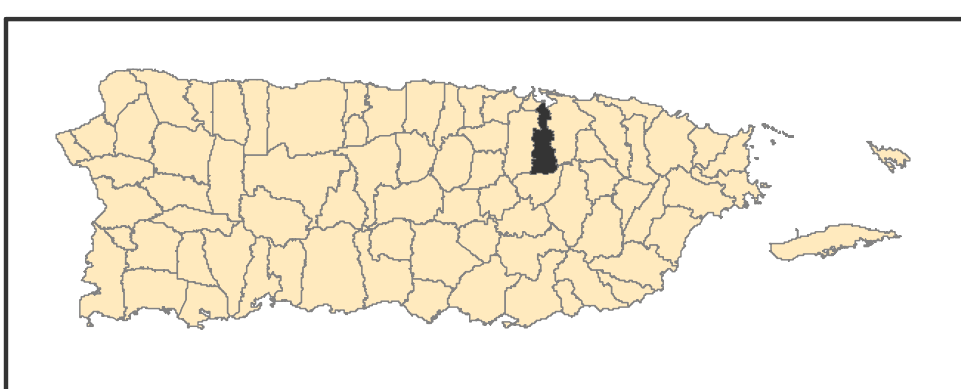
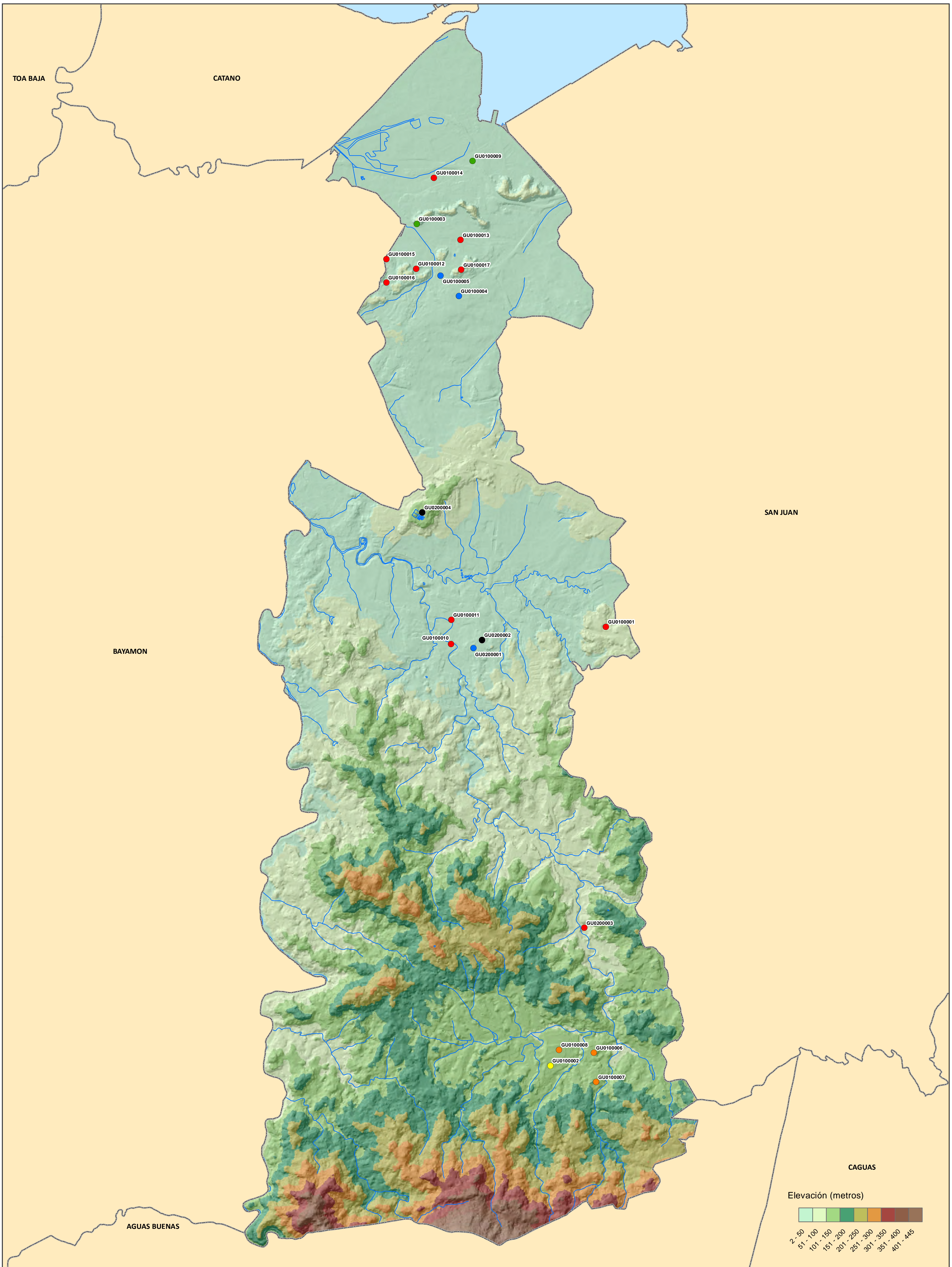

**Tipo de Estudio**

● Fase I	● Fase II	● Otro tipo de estudio
● Fase IB	● Fase III	● Sin estudio realizado

GU0000000 es el campo Código de Recurso (TAG) en el listado Sitios Arqueológicos provisto.

1:24,000

0 0.25 0.5 Millas

Proyección: NAD 1983, State Plane P.R. & V.I.  
Fecha: 8 de enero de 2016  
Oficina Estatal de Conservación Histórica

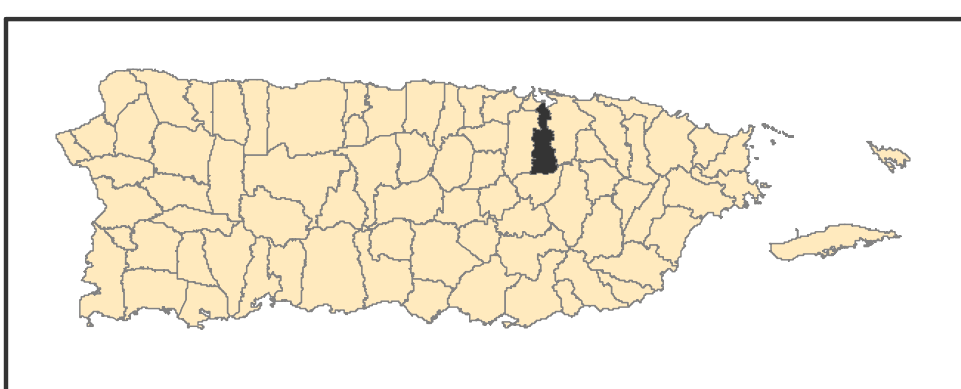
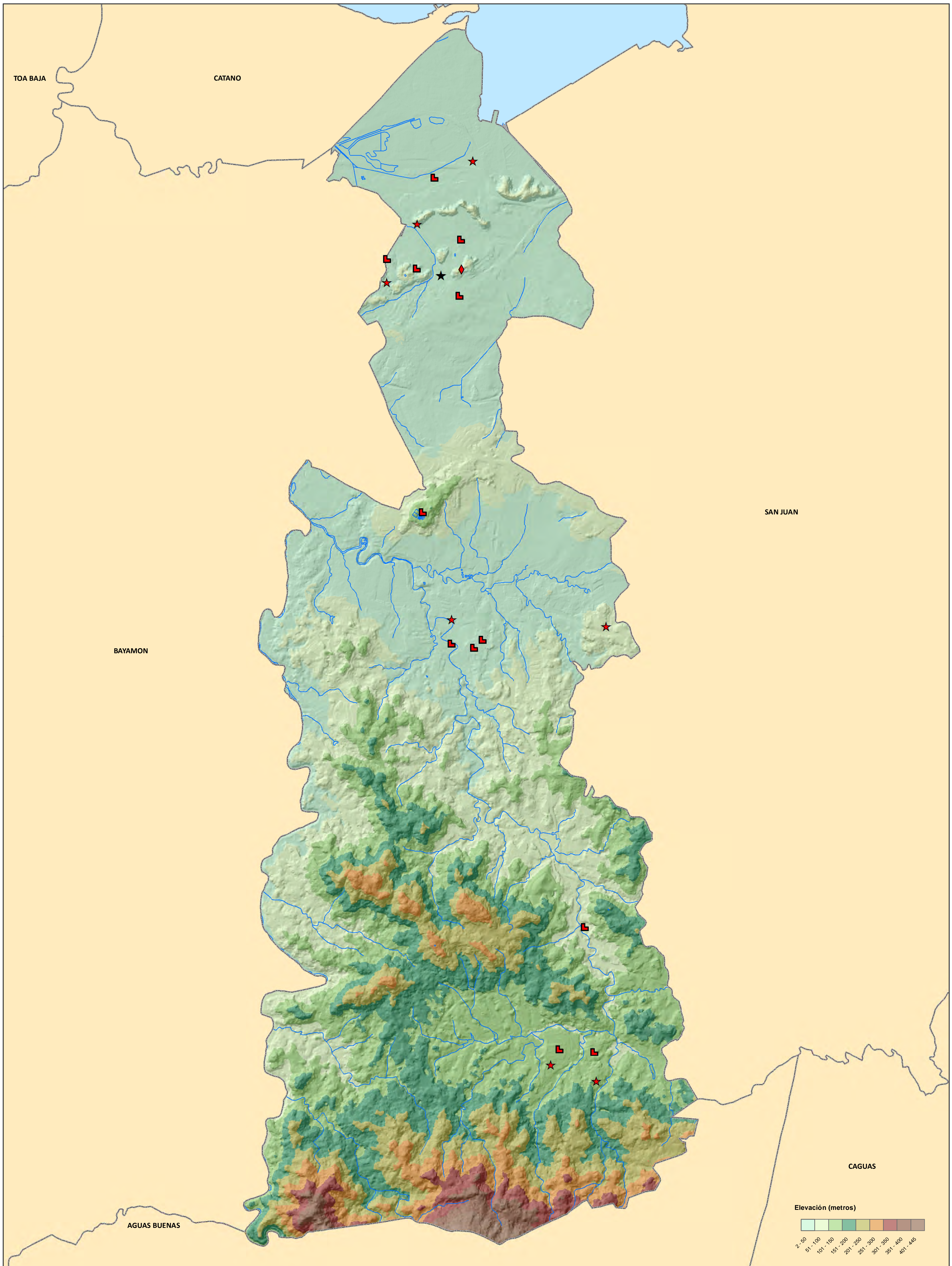

Cerámico	Multicomponente
Histórico	No Determinado

1:24,000

0 0.25 0.5 Millas

↑ N

Proyección: NAD 1983, State Plane P.R. & V.I.  
Fecha: 8 de enero de 2016  
Oficina Estatal de Conservación Histórica

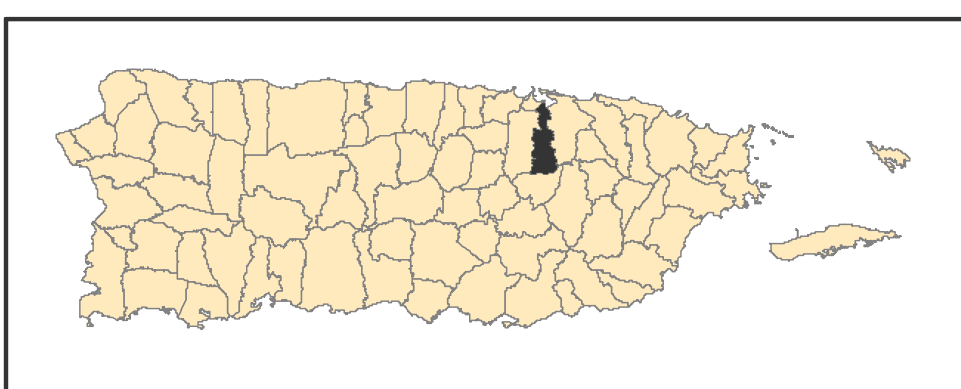
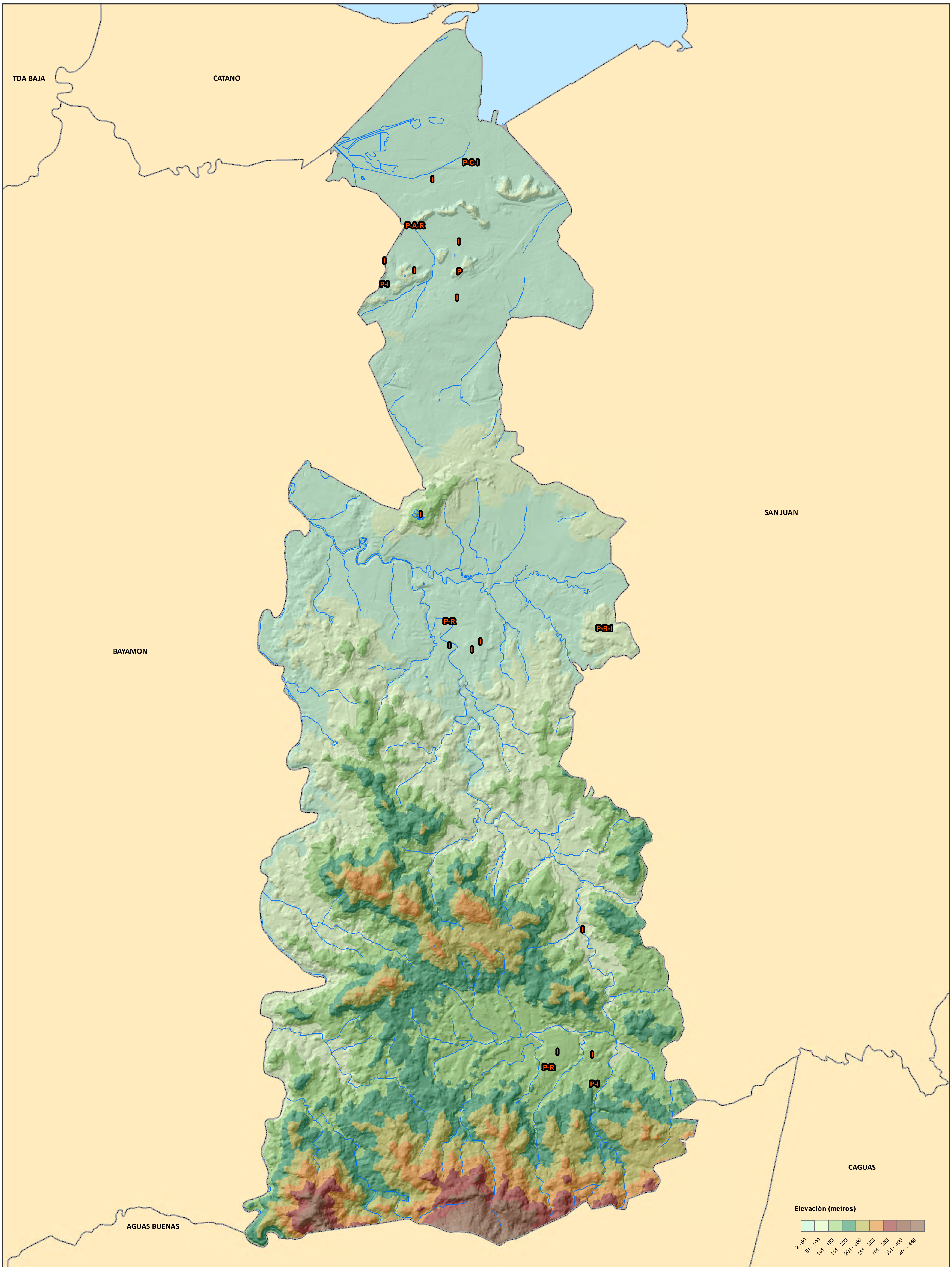

<b>A</b> Abrigo / Rocoso	<b>I</b> Histórico	<b>R</b> Residuario
<b>C</b> Conchero	<b>P</b> Pre-histórico	

Se muestra en el mapa la tipología correspondiente de cada sitio. Es posible que un sólo sitio tenga más de una tipología y por tanto será representado en el mapa con más de una letra. Ej.: Si el sitio es Residuario e Histórico, se representaría como "R-I".

1:24,000

0 0.25 0.5 Millas

↑ N

Proyección: NAD 1983, State Plane P.R. & V.I.  
Fecha: 8 de enero de 2016  
Oficina Estatal de Conservación Histórica