

RESUMEN ARQUEOLÓGICO DEL MUNICIPIO DE HATILLO

El municipio de Hatillo está localizado en la costa norte de la Isla de Puerto Rico y colinda por el este con Arecibo, al oeste con Camuy y al sur con el pueblo de Utuado. En varios informes como parte del trasfondo histórico-arqueológico se menciona que el municipio de Hatillo formaba parte de otros tal como Camuy o en unos casos Hato Grande de Arecibo. Es durante el siglo 19 que en una de las hondonadas del hato, que se forma el pueblo que hoy día se conoce como Hatillo. Este se constituye de un total de nueve barrios; Aibonito, Bayaney, Buena Vista, Campo Alegre, Capáez, Carrizales, Corcovado, Hatillo Pueblo y Naranjito. Es probable que la poca cantidad de estudios arqueológicos que se han llevado a cabo en el municipio sea conducente a la limitada cantidad de yacimientos precolombinos en esta área de la Isla. De los seis, cinco se identifican como abrigos rocosos/cuevas, cuatro con escasos petroglifos y el Paredón de las Caritas (HT0100006) con hasta treinta ejemplares que se catalogaron como atípicos. Originalmente se tenían documentados alrededor de tres sitios en el municipio, luego de la revisión de documentos e informes se lograron identificar nueve sitios adicionales, una (mezcla) entre precolombinos e históricos.

Con la información recopilada se puede mencionar que el período de habitación demuestra evidencia de abarcar los períodos Agro-Alfarero I (ca.250AC – 600DC) al Agro-Alfarero II (ca.600DC – 1200DC), los estilos que abundan son Saladoide y Santa Elena; como se demuestra correspondiente en los fragmentos de cerámica presente en el yacimiento (HT0100001) de Playa Sardinera y en la información recopilada de (HT0100004) Campo Alegre. El período de habitación se extiende a los siglos 19 y 20 como se muestra en los sitios históricos de Hatillo, hasta el presente. Estas estructuras históricas abarcan desde la Parroquia Nuestra Señora del Carmen (HT0200001) construida en el año 1858, hasta la Hacienda Pagán (HT0200005) cuya información data su construcción en el 1800. Los yacimientos se encuentran dispersos por todo el municipio, pero la poca cantidad de informes disponibles pueden ser señal de la poca investigación que se ha llevado a cabo en el pueblo.

Listado de Sitios Arqueológicos en el Municipio de Hatillo

TAG*	Nombre del Sitio
HT0100001	Paya Sardinera
HT0100002	Cueva de la Catedral
HT0100003	Sumidero de Tres Pueblos
HT0100004	Campo Alegre I - Petroglifos
HT0100005	Campo Alegre II - petroglifos
HT0100006	Paredones de las Caritas - petroglifos
HT0200001	Parroquia Nuestra Sra. Del Carmen
HT0200002	Puente Ferrocarril
HT0200003	Hacienda Santa Rosa
HT0200004	Central Bayaney
HT0200005	Hacienda Pagán
HT0200006	Atarjeas Antiguas

* TAG es el código de recurso utilizado por la Oficina Estatal de Conservación Histórica.

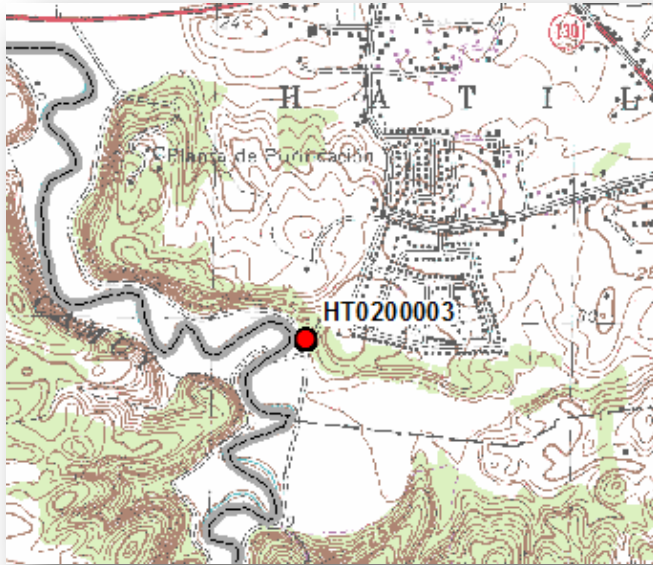

HT0200003 (Hacienda Santa Rosa)

Bo. Hatillo

En el 2012, para el proyecto fase I de Marisol Martínez se encontraron dos recursos históricos pertenecientes a la antigua Hacienda Santa Rosa en Hatillo. Sin embargo, según los informes e información la Hacienda ya había sido nominada para el Registro nacional de Lugares Históricos en el año 1984. Se nominó por el valor que pudiese tener la casa principal de la Hacienda, construida en 1845, pero que no pasó a ser incluida por su estado de deterioro y abandono. Las estructuras también fueron documentadas por el Dr. Luis Pumarada en 1978. Los recursos constan de una chimenea y un horno de cal que se datan al siglo 19. La Hacienda ha sido incluida en el Inventario Histórico de Ingeniería e Industria de Puerto Rico y en el inventario arquitectónico que se llevo a cabo para los municipios de Quebradilla, Hatillo y Camuy. La fase II del proyecto la realizaron Marlene Ramos y Adolfo Norcisa, esta se ejecuto con el fin de documentar los recursos en su estado actual. En este proyecto se lograron documentar estructuras adicionales al horno de cal y la chimenea. En el sitio quedan; la casa principal con su aljibe, parte del tren jamaiquino, horno de cal y ruinas del edificio #2.

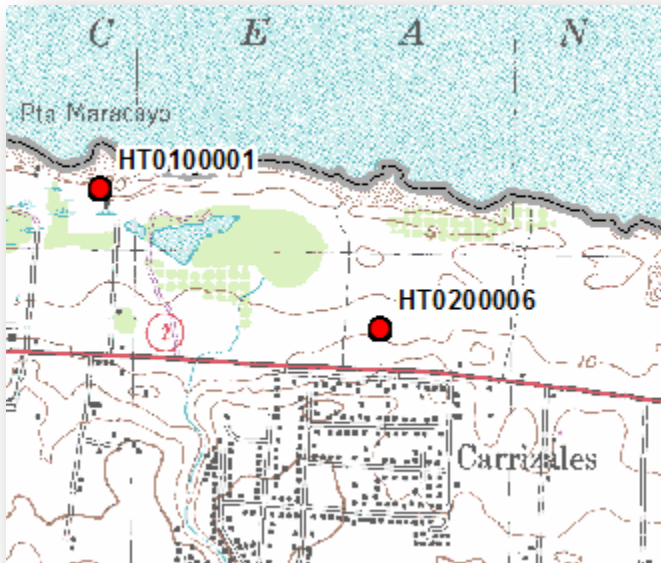

HT0200006 (Atarjeas Antiguas)

Bo. Carrizales

Estas dos estructuras fueron expuestas durante la fase I del proyecto llevado a cabo por Miguel Rodríguez en el 1996. Las dos alcantarillas, o como bien llamadas por el arqueólogo “atarjeas antiguas” se datan a finales del siglo 19 y asociadas a lo que fue en su momento las vías del tren que discurrió entre San Juan y Mayagüez. La fase II del proyecto, también por Miguel Rodríguez, documentó y evaluó las estructuras hechas en ladrillo, piedra caliza y hormigón además de posibles recomendaciones. Hasta el momento no se han llevado a cabo más proyectos.

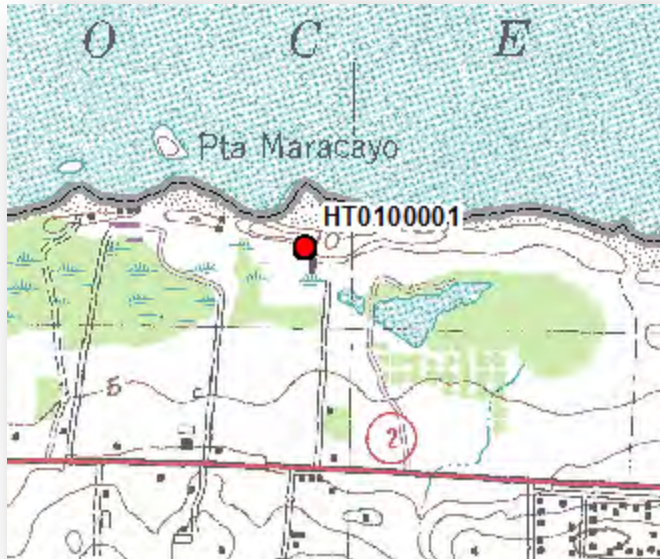

HT0100001 (Playa Sardinera)

Bo. Carrizales

Playa Sardinera es un yacimiento de asociación cultural Saladoide datado al período Agro-Alfarero I ca. 250AC-600DC. Se encuentra localizado en lo que se conoce como Punta Maracayo en Hatillo. Fue documentado en 1987 por Heriberto Soto Martínez cuya información detallaba un depósito de fragmentos de cerámica y también se asociaba al Período IVa; correspondiente a 1437 – 1509 de la cronología de Irving Rouse. La información ha sido recopilada de una variedad de informes en la Oficina Estatal de Conservación Histórica.

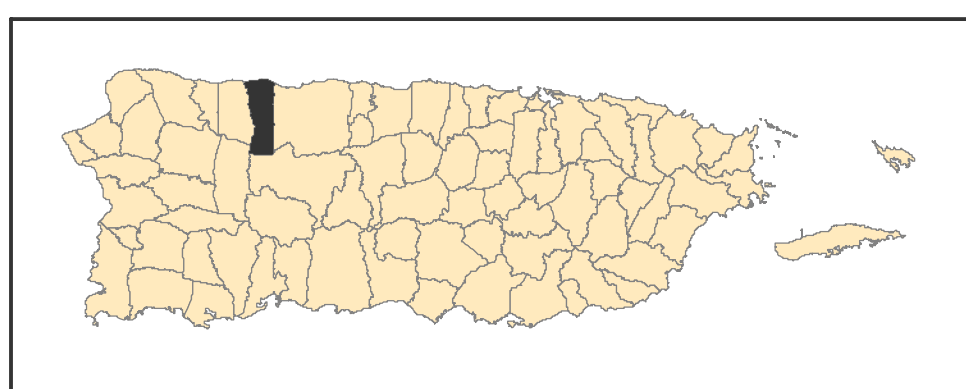
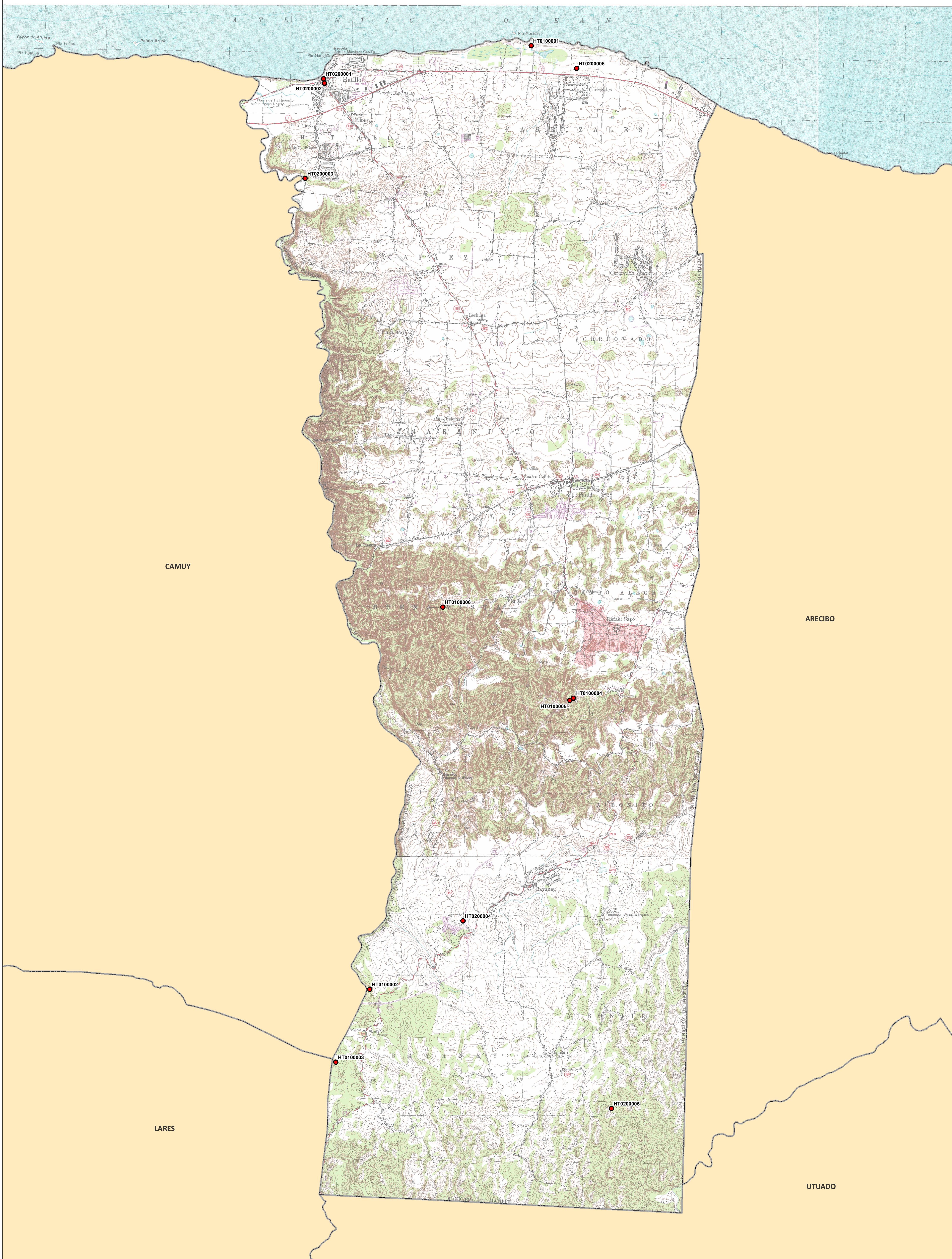

● Sitios Arqueológicos

HT0000000 es el campo Código de Recurso (TAG) en el listado Sitios Arqueológicos provisto.

1:26,500

0 0.25 0.5 Millas

Proyección: NAD 1983, State Plane P.R. & V.I.
Fecha: 12 de enero de 2016
Oficina Estatal de Conservación Histórica

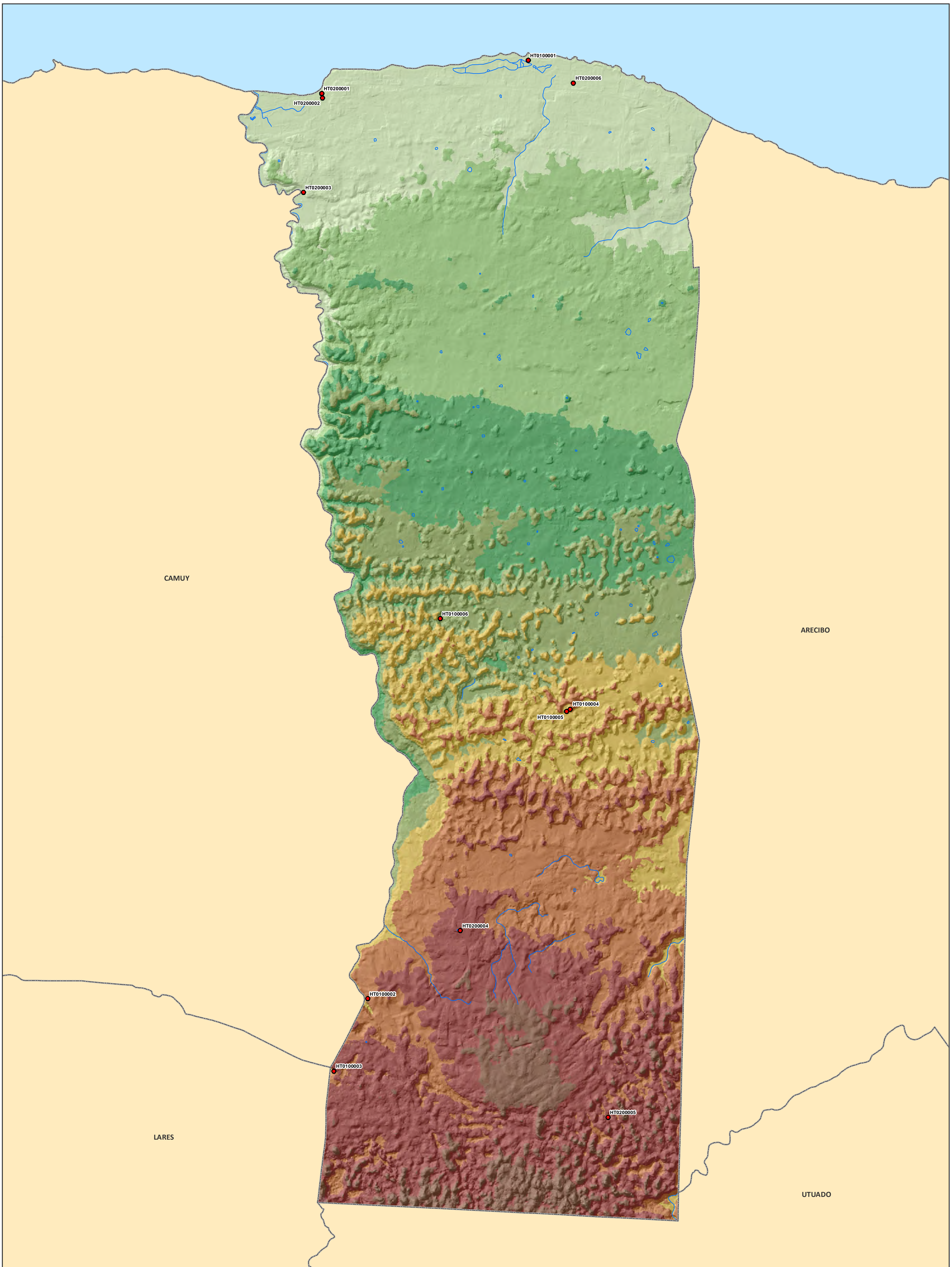

● Sitios Arqueológicos

HT0000000 es el campo Código de Recurso (TAG) en el listado Sitios Arqueológicos provisto.

Elevación (metros)

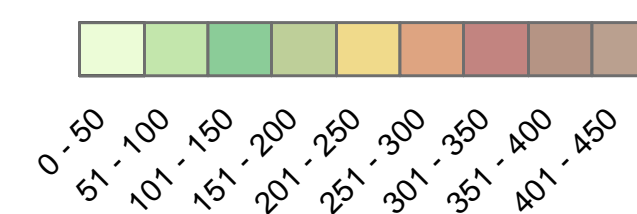

1:26,500

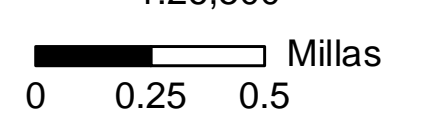

Proyección: NAD 1983, State Plane P.R. & V.I.
Fecha: 12 de enero de 2016
Oficina Estatal de Conservación Histórica



● Sitios Arqueológicos

HT0000000 es el campo Código de Recurso (TAG) en el listado Sitios Arqueológicos provisto.

Se muestra en el mapa fotografías aéreas de los años 2009 y 2010.



1:26,500
Proyección: NAD 1983, State Plane P.R. & V.I.
Fecha: 12 de enero de 2016
Oficina Estatal de Conservación Histórica

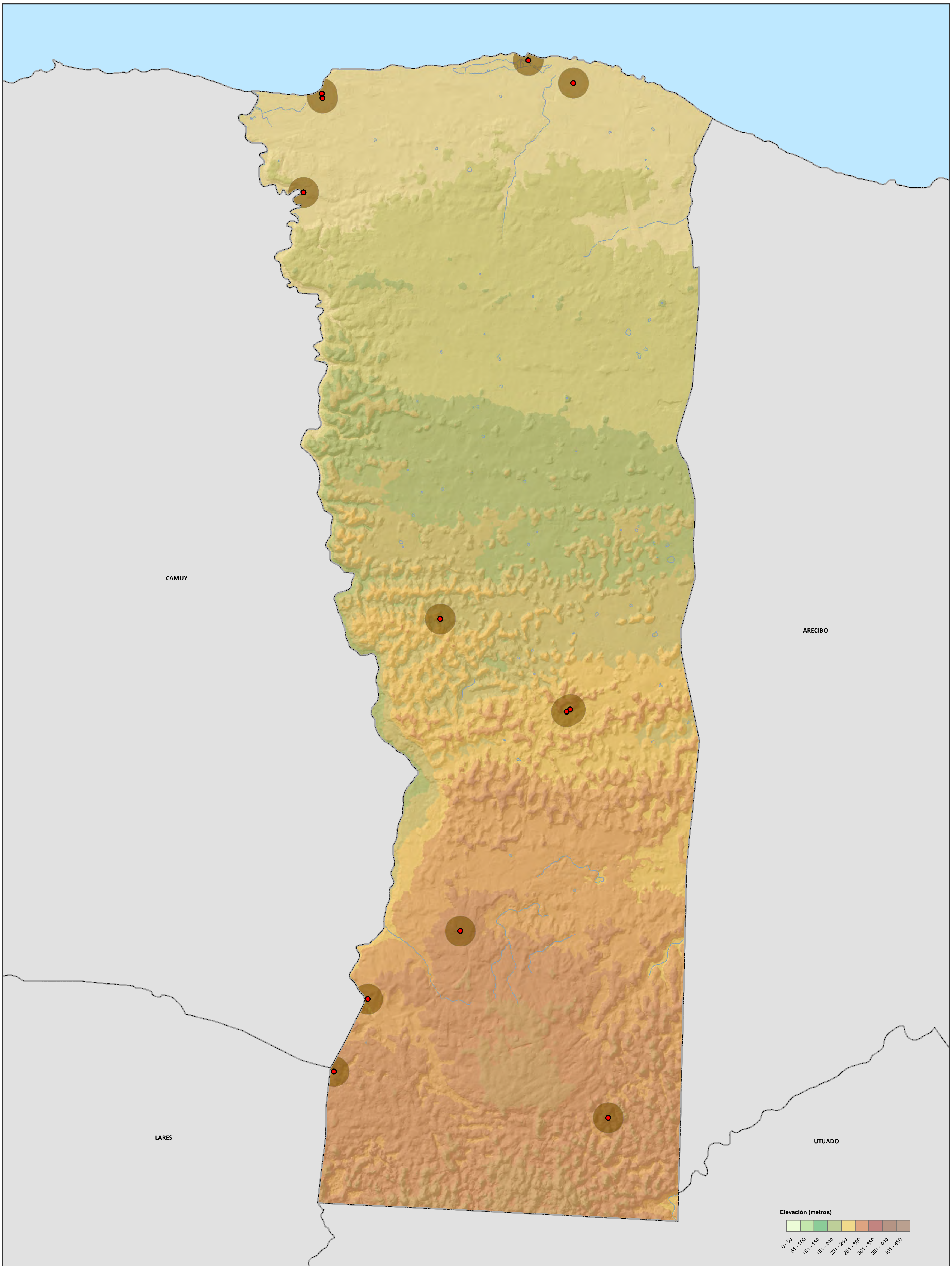

CAMUY

ARECIBO

LARES

UTUADO

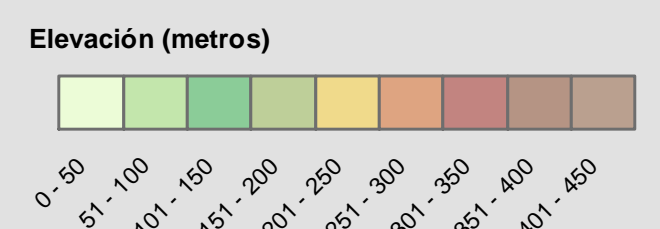

Hay información arqueológica en la OECH
 No hay información arqueológica en la OECH

Sitios Arqueológicos



1:26,500
 0 0.25 0.5
 Millas

Proyección: NAD 1983, State Plane P.R. & V.I.
 Fecha: 12 de enero de 2016
 Oficina Estatal de Conservación Histórica

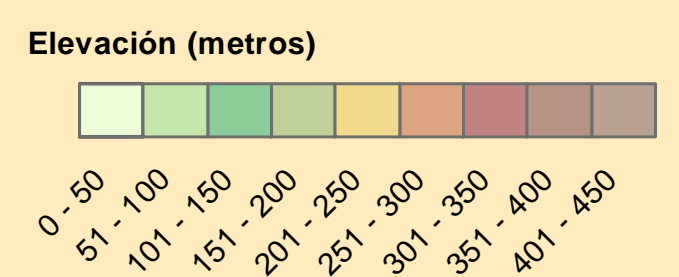
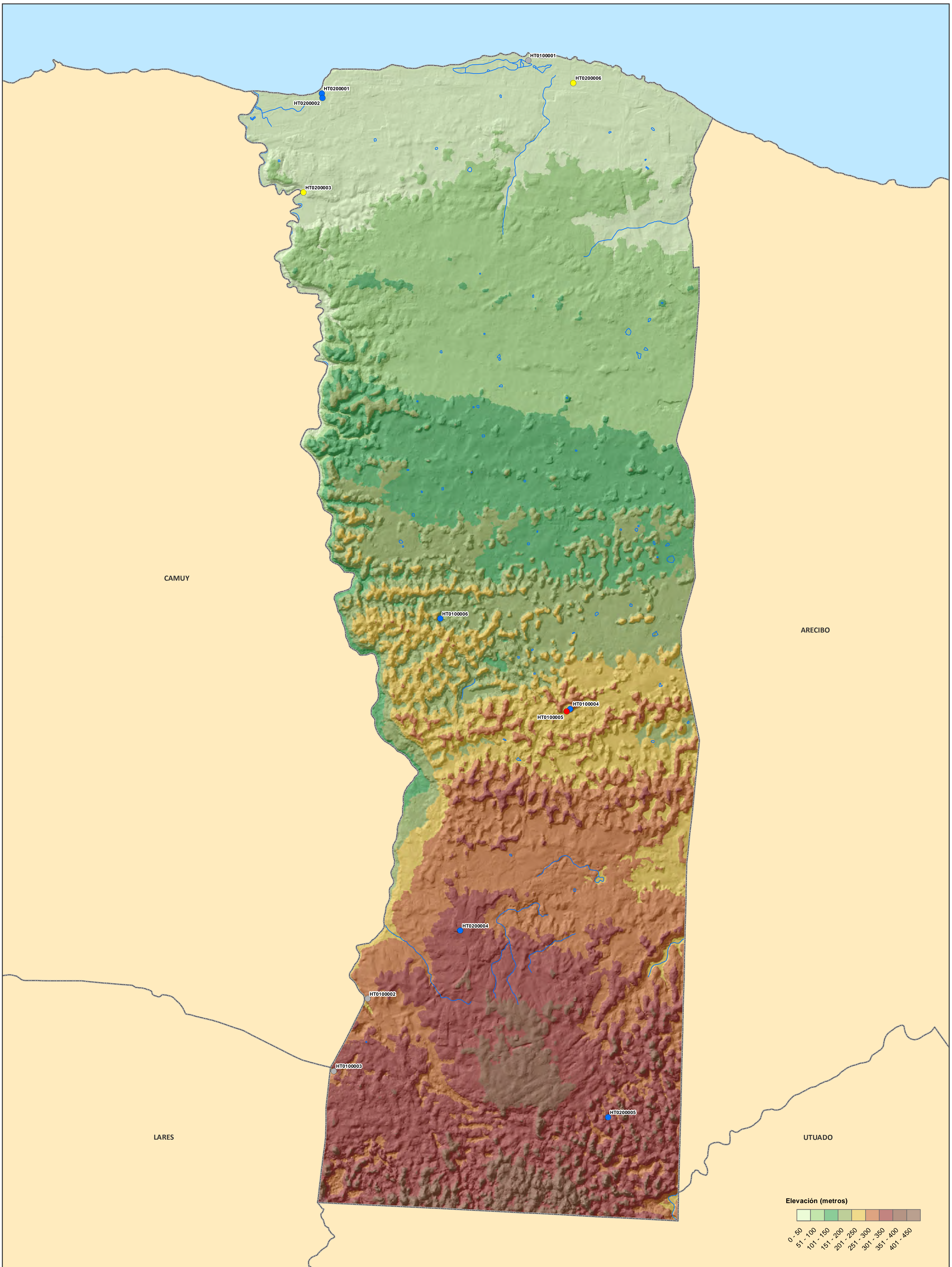

Tipo de Estudio

- Fase I
- Fase II
- Otro tipo de estudio
- Desconocido

HT0000000 es el campo Código de Recurso (TAG) en el listado Sitios Arqueológicos provisto.

1:26,500

0 0.25 0.5
Millas



Proyección: NAD 1983, State Plane P.R. & V.I.
Fecha: 12 de enero de 2016
Oficina Estatal de Conservación Histórica

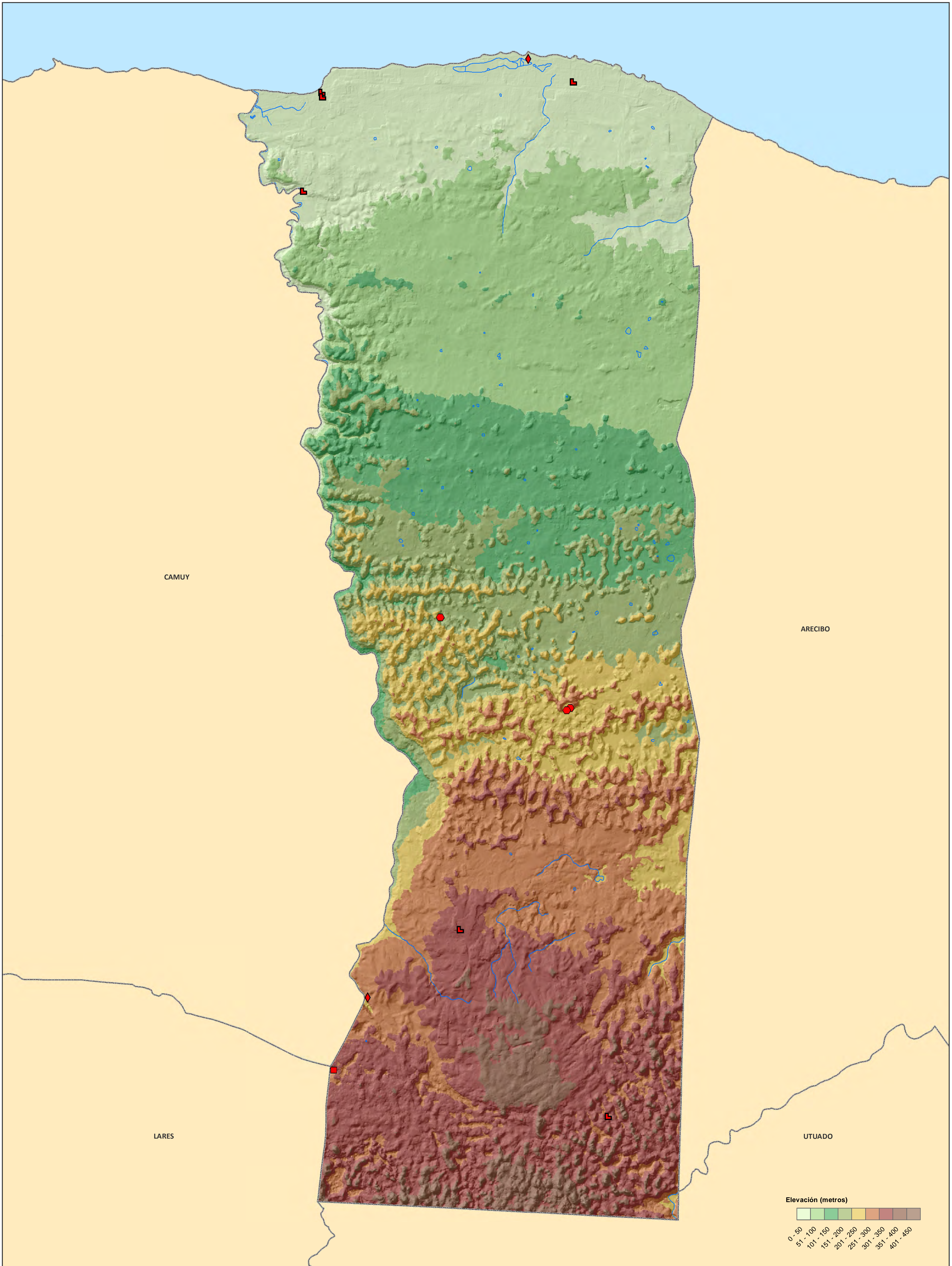

CAMUY

ARECIBO

LARES

UTUADO

Elevación (metros)

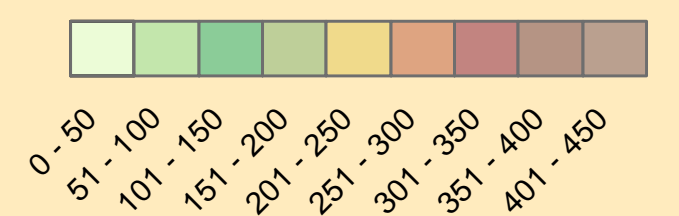

- ◆ Cerámico
- Chicoide
- ◻ Histórico
- Ostionide

1:26,500

0 0.25 0.5
Millas



Proyección: NAD 1983, State Plane P.R. & V.I.
Fecha: 12 de enero de 2016
Oficina Estatal de Conservación Histórica

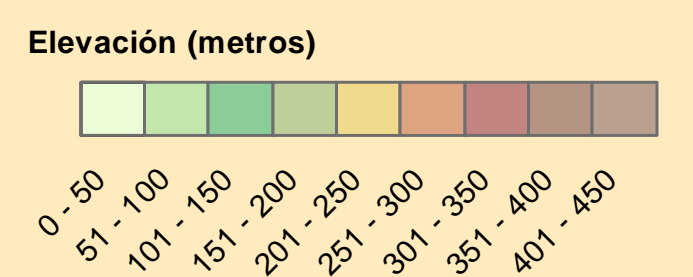
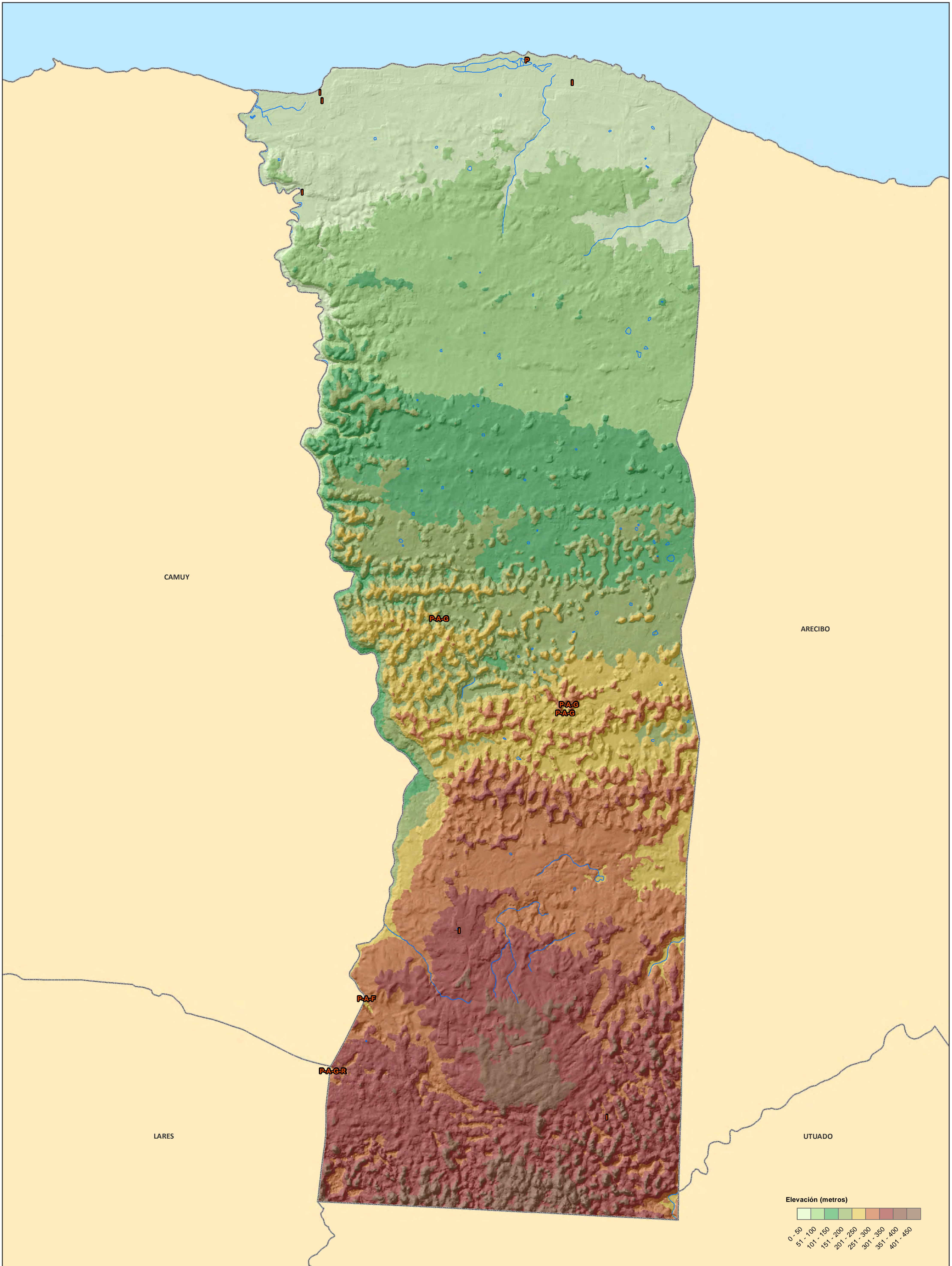

- | | | |
|--------------------------|----------------------|------------------------|
| A Abrigo / Rocoso | F Pictografía | P Pre-histórico |
| G Petroglifo | I Histórico | R Residuario |

Se muestra en el mapa la tipología correspondiente de cada sitio. Es posible que un sólo sitio tenga más de una tipología y por tanto será representado en el mapa con más de una letra. Ej.: Si el sitio es Residuario e Histórico, se representaría como "R-I".

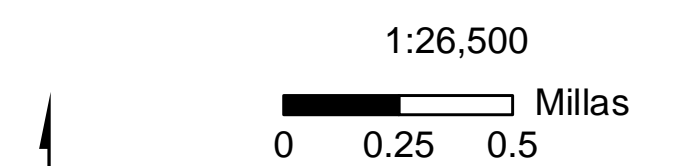

Proyección: NAD 1983, State Plane P.R. & V.I.
 Fecha: 12 de enero de 2016
 Oficina Estatal de Conservación Histórica