

RESUMEN ARQUEOLÓGICO DEL MUNICIPIO DE HUMACAO

El municipio de Humacao está situado en la costa este de la isla. Tiene una extensión aproximada de 44.8 millas cuadradas. Colinda por el norte con el municipio de Naguabo, por el sur con Yabucoa, por el este con el pasaje de Vieques y por el oeste con el municipio de Las Piedras. Geográficamente corresponde a la región denominada como Valle Costero del Este. Está compuesto por trece barrios: Antón Ruiz, Buena Vista, Candelero Abajo, Candelero Arriba, Cataño, Collores, Humacao Pueblo, Mabú, Mambiche, Mariana, Punta Santiago, Río Abajo y Tejas. La mayoría de su territorio es llano exceptuando el extremo suroeste donde existen elevaciones como el cerro Candelero y en el noroeste, pequeños cerros como el Mabú. Su sistema hidrográfico lo componen los ríos Candelero, Humacao y Antón Ruiz, así como numerosas quebradas. Sus terrenos aluviales permiten la productividad agrícola. Debido a sus condiciones geográficas la economía de Humacao se orientó originalmente hacia el cultivo de la caña. La Central El Ejemplo es muestra del desarrollo agrícola e industrial relacionado a este cultivo. La misma, se encontraba ubicada en el barrio Mariana. Fue una fábrica de mascabado de vapor hasta que en 1896 la adquiere el Sr. Roig, quien la denominó como El Ejemplo.

Hasta la actualidad, para el municipio de Humacao se han reportado 38 sitios arqueológicos de los cuales 20 son yacimientos precolombinos y 18 históricos. Los sitios de carácter histórico están asociados por una parte a la producción azucarera del siglo XIX al XX. Ejemplo de este tipo de construcción son los remanentes de maquinarias, como la estación de carga cañera asociada a la central El Ejemplo. Por otra parte se encuentran asociados a obras públicas como las escuelas Ana Roque (1940), la Juan Ponce de León (1915-1929) y la Escuela Vocacional (1940). Este municipio cuenta con siete propiedades incluidas en el registro Nacional de Lugares Históricos: La Casa de Aduanas de Humacao, el Panteón de la Familia Guzmán, la Casa Palmira López de Pereyó, la Iglesia Dulce Nombre de Jesús, el Tribunal de Distrito y la Escuela Antonia Sáez.

Los yacimientos precolombinos reportados hasta el momento abarcan los periodos Agro-alfarero I, II y III, con fechas de cronología que van desde el ca. 250AC hasta ca. 1500DC. En la región, se han realizado estudios arqueológicos desde la década de los cincuenta. El arqueólogo norteamericano Irving Rouse trabajó un residuario multicomponente en Cayo Santiago, conocido de igual modo. Jeffery Walker (1984) identificó varios sitios a lo largo

Sitios Arqueológicos de Humacao

de la cuenca del río Humacao. Miguel Rodríguez (1990) realizó un Inventario arqueológico para la costa este de Puerto Rico donde identificó 8 nuevos sitios para el municipio de Humacao, los cuales identificó como parte del periodo Agro-alfarero de II (Santa Elena) con una cronología de ca. 600DC hasta 1200DC. Marlene Ramos y Andrés Príncipe llevaron a cabo una investigación en Punta Candelero, en la que identificaron un sitio donde la cerámica documentada confirmó las ocupaciones de los estilos Cuevas y La Hueca, ambas pertenecientes al periodo Agro-alfarero I (ca. 250AC-600DC). Marisol Meléndez junto a Marlene Ramos trabajaron el área de Punta Santiago donde documentaron un yacimiento multicomponente, del periodo Agro-alfarero II (Santa Elena, ca. 600DC-1200DC). Sin duda, el municipio de Humacao cuenta con un gran potencial arqueológico, tanto de índole precolombino como histórico, este último especialmente ligado a la arqueología industrial. Aún queda mucho por investigar en el área, en la medida que nuevos desarrollos sean propuestos o nuevas preguntas de investigación sean formuladas por parte de los estudiosos de nuestro patrimonio histórico.



Sitios Arqueológicos de Humacao

Listado de Sitios Arqueológicos en el Municipio de Humacao

TAG*	Nombre del Sitio
HM0100001	Cayo Santiago; Rouse 551
HM0100002	H-2
HM0100003	H-3
HM0100004	H-4
HM0100005	H-5
HM0100006	La Suiza
HM0100007	Río Abajo 3
HM0100008	Monte La Barbera
HM0100009	HU-6
HM0100010	HU-7
HM0100011	Punta Santiago
HM0100012	PR-3 Tramo-1
HM0100013	H-A
HM0100014	H-B
HM0100015	H-C
HM0100016	H-D
HM0100017	Punta Candelerero; H-E
HM0100018	H-F
HM0100019	H-G
HM0100020	H-H
HM0200001	El Morrillo
HM0200002	Central El Ejemplo
HM0200003	Casa de Palmira López de Pereyó - Casa Pereyó

* TAG es el código de recurso utilizado por la Oficina Estatal de Conservación Histórica.

Listado de Sitios Arqueológicos en el Municipio de Humacao

TAG*	Nombre del Sitio
HM0200004	Ruinas Hacienda siglo XIX; H3
HM0200005	Central Pasto Viejo
HM0200006	Puente Mariana; Puente Ejemplo; núm. 1570
HM0200007	PR-3 Antón Ruiz H#1
HM0200008	PR-3 Antón Ruiz H#2
HM0200009	Estación de Carga Cañera
HM0200010	Puerto de Humacao
HM0200011	Iglesia Dulce Nombre de Jesús
HM0200012	Escuela Superior Ana Roque
HM0200013	Ponce de León School
HM0200014	Escuela Vocacional
HM0200015	Escuela Antonia Sáez; Plaza de Mercado
HM0200016	Panteón de la Familia Guzmán; Capilla del Perpetuo Socorro
HM0200017	Casa Roig
HM0200018	Tribunal de Distrito

* TAG es el código de recurso utilizado por la Oficina Estatal de Conservación Histórica.



HM0100009, HM0100010
Sitios HU-6 y HU-7

Bo. Punta Santiago

Los sitios HU-6 y HU-7 se encuentran ubicados al este de municipio de Humacao, cercanos a Punta Santiago. En estos yacimientos se documentaron pequeñas ocupaciones, ubicadas a lo largo de la costa este de Puerto Rico, que datan del periodo Ostionoides (600DC-1200DC), principalmente la transición entre los tipos cerámicos Monserrate y Santa Elena. Los conjuntos cerámicos recuperados en el sitio HU-6, indicaron ocupaciones habitacionales que estuvieron presentes de 10 a 20 años en el área.



HM0200009

Estación de Carga Cañera

Bo. Cataño

La estructura se encontró en el barrio Cataño. Esta estación de carga cañera fue utilizada en la finca El Cometa, parte de los terrenos cañeros de la central El Ejemplo. La estructura principal de la estación es rectangular de 51 m de largo por 3 m de ancho, fabricada en hormigón armado. Algunos remanentes de maquinarias utilizadas en operaciones de carga perduraban encima de la estructura de hormigón antes mencionada en el momento de su documentación en el año 2008. La estación fue construida ca. 1962, luego del cierre de la central El Ejemplo.



HM0100017

Yacimiento Punta Candelero

Bo. Candelero Abajo

En las investigaciones realizadas en el 2006 por Marlene Ramos y Andrés M. Príncipe, se excavaron un total de 47 unidades. Los hallazgos más sobresalientes abarcan la presencia de 7 huellas de poste o socos, 4 de ellos correspondieron a socos carbonizados de origen aborigen. Por otra parte se localizó un piso aborigen con buena integridad y un enterramiento humano en una de las unidades excavadas. Los análisis especializados amplían la extensión del yacimiento hacia el norte-noroeste de la parcela RC1A. Las zonas habitacionales del sitio, según el estudio geoarqueológico, corresponden a las áreas próximas al río Candelero. Los materiales líticos indican la práctica de la distribución e importación desde la isla de Antigua y desde el oeste de Puerto Rico. El estudio de los restos de almidón demostró la homogeneidad de la utilización del espectro botánico desde la fase de ocupación más temprana hasta la final. Los investigadores infieren la utilización de huertos caseros donde posiblemente se sembró frijoles, maíz y gruya. La cerámica documentada confirma las ocupaciones Cuevas y La Hueca, la segunda en menor frecuencia. Según Edwin Crespo el entierro humano corresponde a los patrones del interior del yacimiento asociado al componente más tardío de Cuevas.

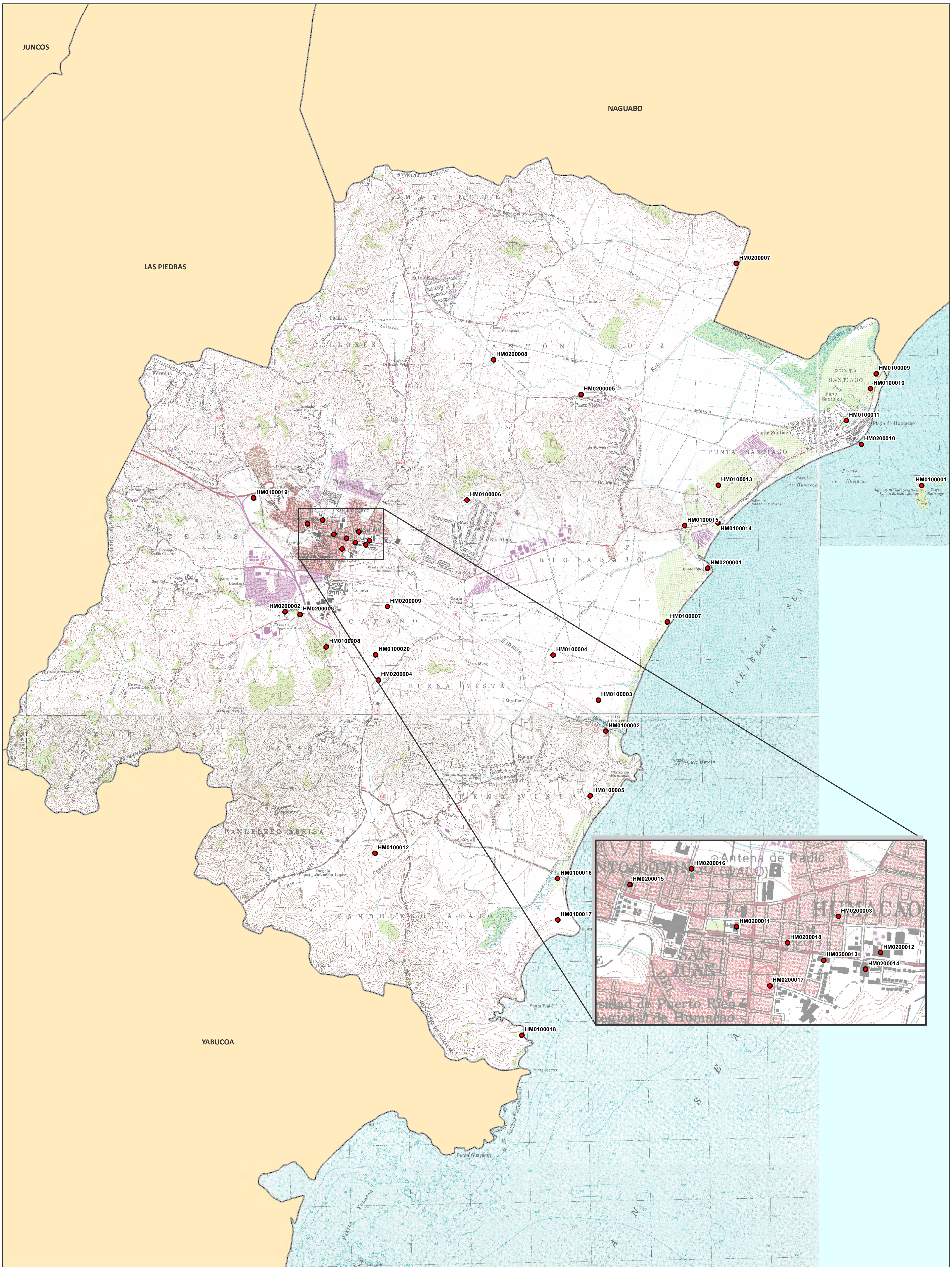

● Sitios Arqueológicos

HM0000000 es el campo Código de Recurso (TAG) en el listado Sitios Arqueológicos provisto.

1:27,000

0 0.5 1 Millas

Proyección: NAD 1983, State Plane P.R. & V.I.
Fecha: 29 de agosto de 2016
Oficina Estatal de Conservación Histórica



● Sitios Arqueológicos

HM0000000 es el campo Código de Recurso (TAG) en el listado Sitios Arqueológicos provisto.

Se muestra en el mapa fotografías aéreas de los años 2009 y 2010.

1:27,000

0 0.5 1 Millas

Proyección: NAD 1983, State Plane P.R. & V.I.
Fecha: 29 de agosto de 2016
Oficina Estatal de Conservación Histórica

Sitios Arqueológicos, Municipio de Humacao

Areas de Conocida Alta Probabilidad de Hallazgo

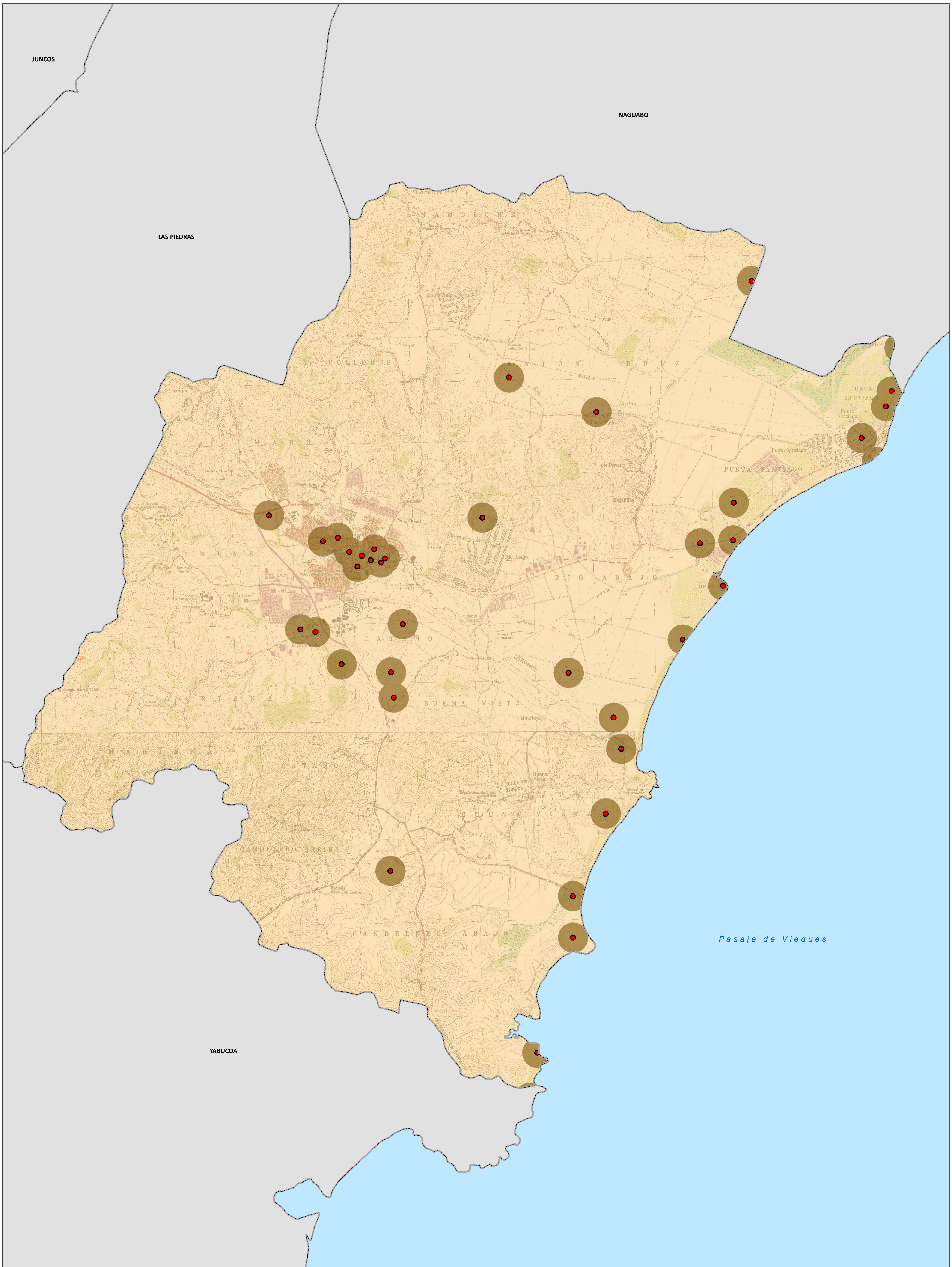

<ul style="list-style-type: none"> Hay información arqueológica en la OECH No hay información arqueológica en la OECH 	<ul style="list-style-type: none"> Sitios Arqueológicos
---	--

1:27,000

0 0.5 1
 Millas

Proyección: NAD 1983, State Plane P.R. & V.I.
 Fecha: 1 de septiembre de 2016
 Oficina Estatal de Conservación Histórica

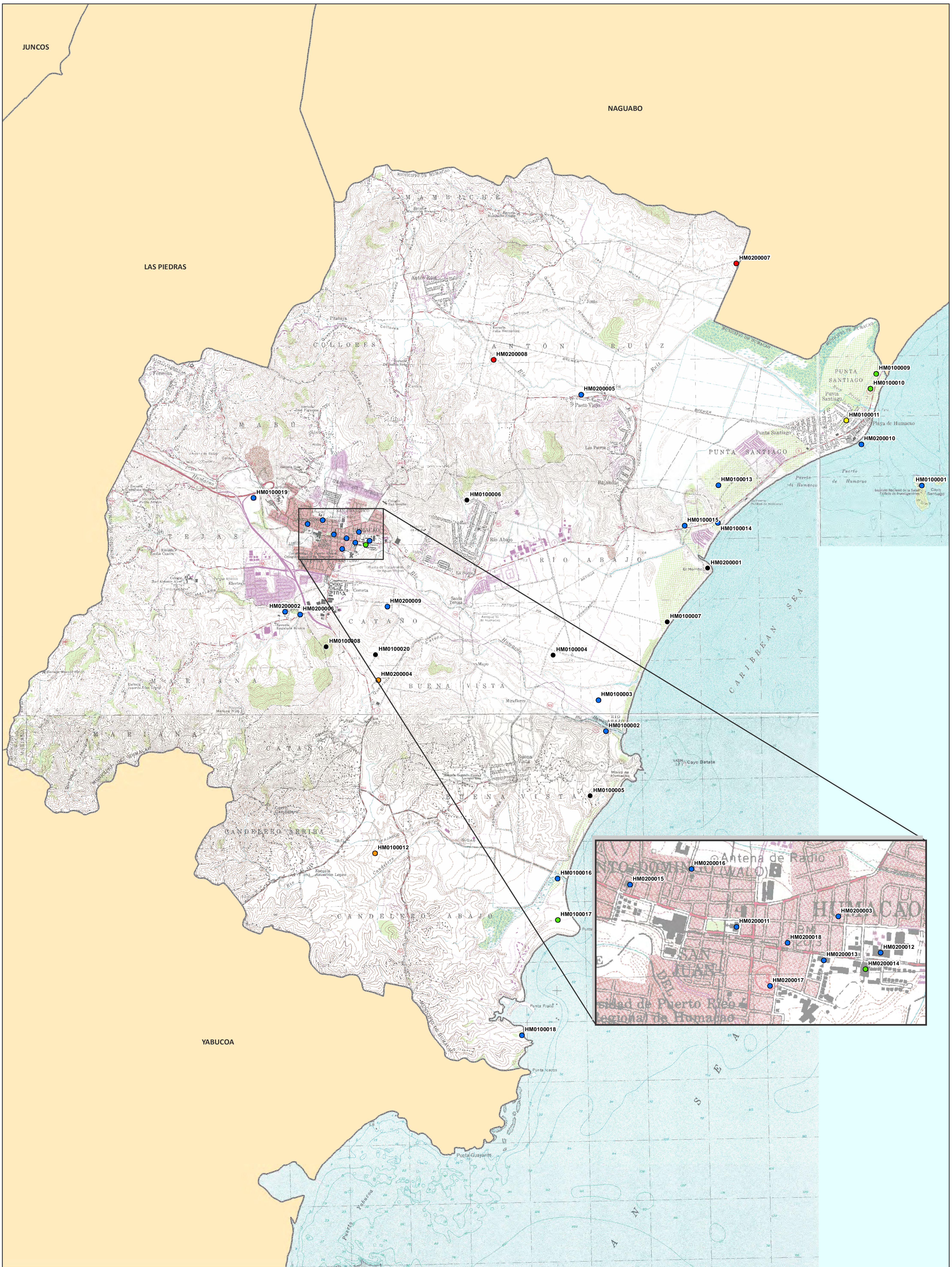

● Fase IA-IB	● Fase II	● Otro tipo de estudio	HM0000000 es el campo Código de Recurso (TAG) en el listado Sitios Arqueológicos provisto.
● Fase IB	● Fase III	● Por determinar	

1:27,000

0 0.5 1 Millas

Proyección: NAD 1983, State Plane P.R. & V.I.
Fecha: 29 de agosto de 2016
Oficina Estatal de Conservación Histórica

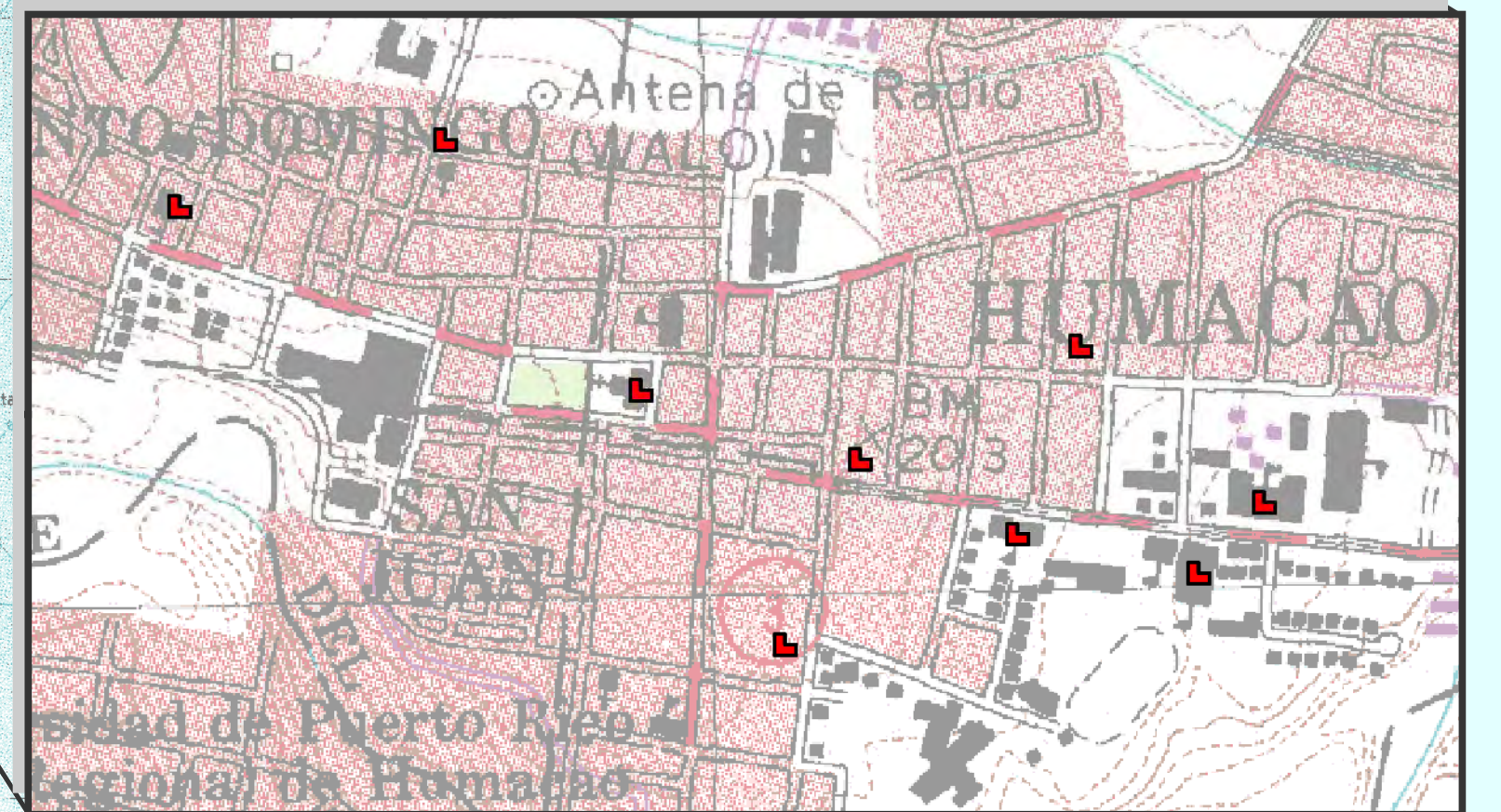
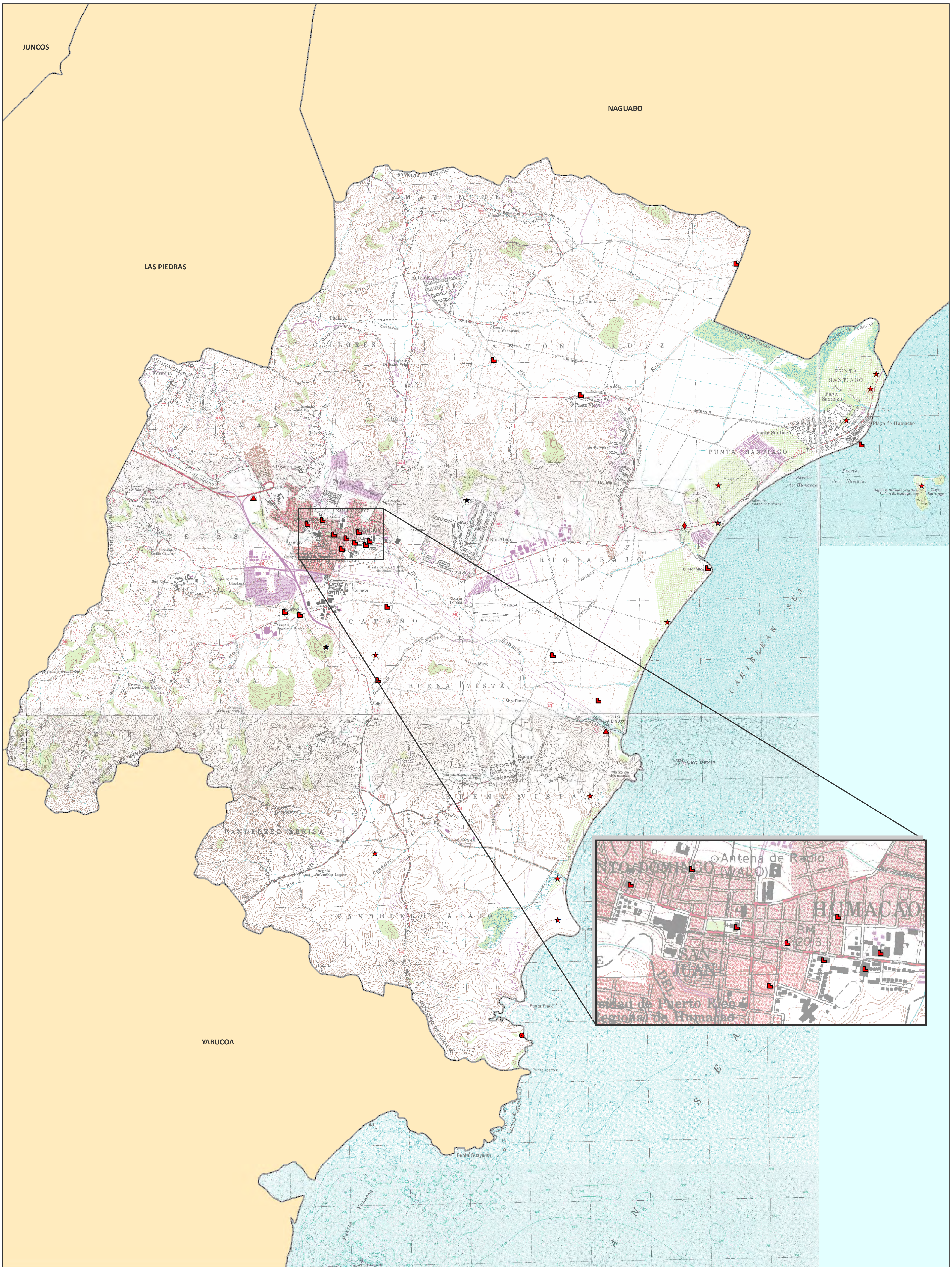

◆ Cerámico	▲ Saladoide	★ Multicomponente
■ Histórico	● Santa Elena	★ Por determinar

1:27,000

0 0.5 1 Millas

Proyección: NAD 1983, State Plane P.R. & V.I.
 Fecha: 29 de agosto de 2016
 Oficina Estatal de Conservación Histórica

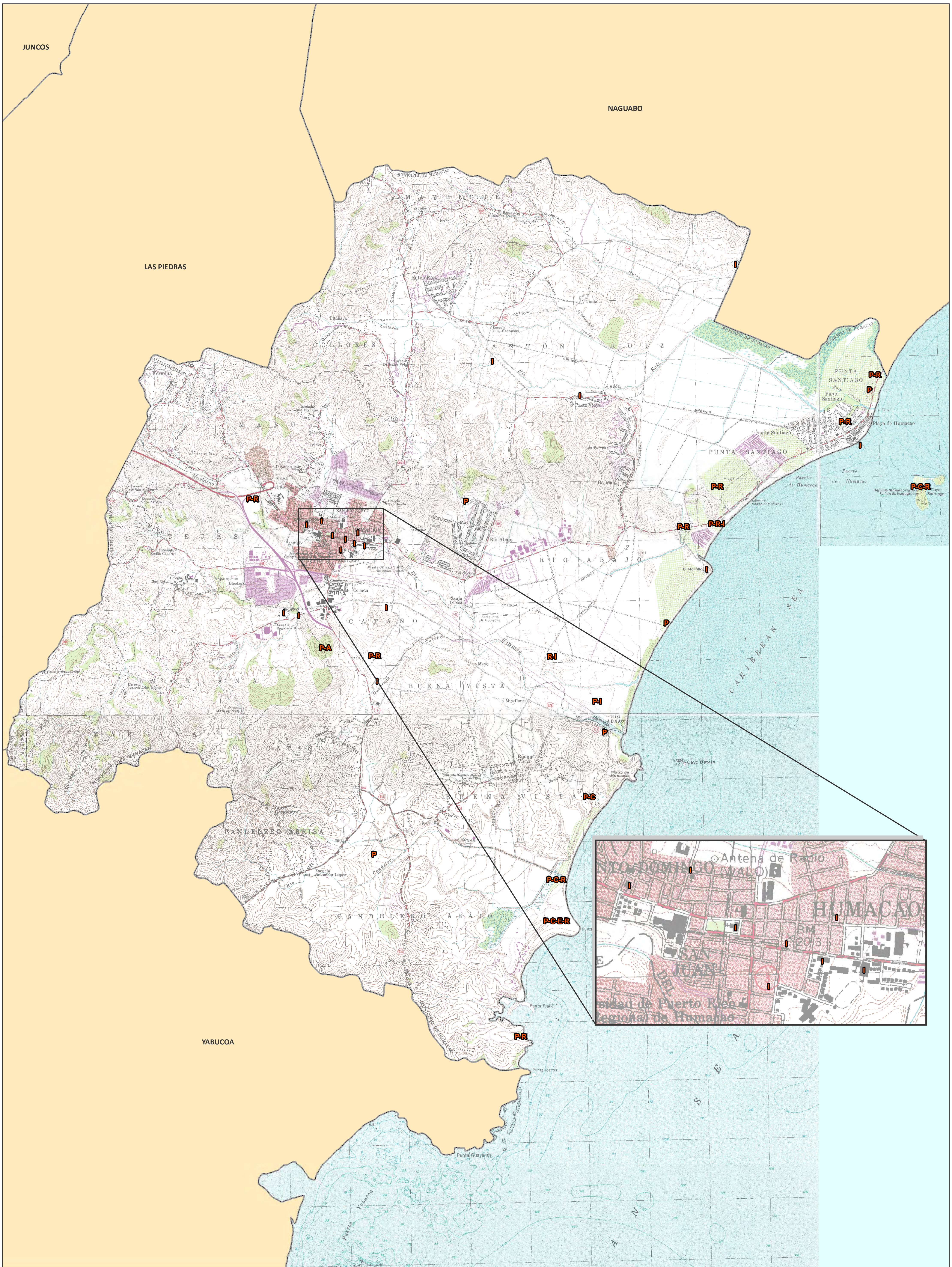

A Abrigo / Rocoso	I Histórico
C Conchero	P Pre-histórico
E Enterramiento	R Residuario

Se muestra en el mapa la tipología correspondiente de cada sitio. Es posible que un sólo sitio tenga más de una tipología y por tanto será representado en el mapa con más de una letra. Ej.: Si el sitio es Residuario e Histórico, se representaría como "R-I".

1:27,000

0 0.5 1 Millas

Proyección: NAD 1983, State Plane P.R. & V.I.
Fecha: 29 de agosto de 2016
Oficina Estatal de Conservación Histórica