

### RESUMEN ARQUEOLÓGICO DEL MUNICIPIO DE JAYUYA

El territorio del municipio de Jayuya tiene una extensión de 63.38 millas cuadradas. El cual se encuentra ubicado en la Cordillera Central, el centro montañoso de la Isla, limitando al norte con el municipio de Ponce, al este con el municipio de Utuado y al oeste con el municipio de Ciales. Jayuya está dividido en los barrios de: Jayuya- pueblo, Coabey, Collores, Jauca, Jayuya Abajo, Mameyes Arriba, La Pica, Río Grande, Saliente, Veguitas y Zamas. Según su topografía Jayuya presenta unas características que lo destaca dentro de los demás municipios. Tiene un relieve elevado, que cuenta con las mayores alturas de la Cordillera, como el Cerro Punta de 1.338 metros sobre el nivel del mar. Además, dentro del territorio jayuyano se encuentra el Cerro Rosa, Cerro Saliente, Cerro piedra Blanca, Monte Jayuya y los Tres Picachos. La hidrografía de este municipio está formada por el río Grande de Jayuya y sus afluentes, el río Saliente, río Salientito, río Zamas, así como los ríos Caricaboa, Veguita y Jauca. Sus características geográficas y buen terreno agrícola, permitieron que este municipio se convirtiera en una zona de poblamiento desde épocas tempranas, lo que a su vez lo hace un territorio altamente sensitivo a la presencia de recursos arqueológicos prehistóricos e históricos.

El municipio de Jayuya posee 65 sitios arqueológicos registrados, de los cuales en 25 se identificaron recursos prehistóricos o prehistóricos e históricos y en 40 hubo hallazgos exclusivamente de recursos históricos o son estructuras históricas con un valor arquitectónico importante. El famoso conjunto de petroglifos conocido como La Piedra Escrita, localizado en el sector Boquerón del barrio Coabey, han sido incluidos en el Registro Nacional de Lugares Históricos. Dentro de esa misma demarcación se identificaron 13 sitios más, tanto prehistóricos como históricos. Este elemento conjunto con la importante cantidad de edificios históricos que se encuentran en el casco urbano del municipios que actualmente continúan siendo utilizados son importantes para entender la complejidad de recursos materiales que se encuentran en la zona. Donde conviven recursos que pertenecieron a los primeros pobladores de la Isla y arquitectura de los siglos XIX y XX que le dan mucho mayor sentido a la cultura material puertorriqueña.

## Sitios Arqueológicos de Jayuya

El poblamiento pre-colonial temprano es una característica que define al municipio de Jayuya, al igual que a muchos otros municipios del centro de la Isla. En estos territorios se encuentran decenas de yacimientos prehistóricos como petroglifos y bateyes. Otra característica histórica del municipio de Jayuya referente específicamente a su economía en el siglo XIX, cuando aún pertenecía a la demarcación de Utuado, detalla el desarrollo de las haciendas cafetalera. Por esa razón muchos de los sitios prehistóricos e históricos de Jayuya corresponden a los vestigios de las culturas indígenas y a los restos materiales de las Haciendas cafetaleras que se originaron en la primera mitad del siglo XIX y que en algunos casos continuaron laborando hasta la actualidad en el cultivo y comercialización de dicho producto agrícola. Tanto el poblamiento temprano como el desarrollo cafetalero decimonónico sitúan a Jayuya como uno de los municipios de mayor sensibilidad a la presencia de recursos arqueológicos prehistóricos e históricos.

### Listado de Sitios Arqueológicos en el Municipio de Jayuya

TAG*	Nombre del Sitio
JY0100001	Batey Jayuya Abajo I
JY0100002	Petroglifo Jayuya Abajo I
JY0100003	Batey Zamas I
JY0100004	Residuario Veguita-Zamas I; J-4; antes Veguitas Zama I
JY0100005	Petroglifo Veguita I; J-5; antes Veguita Zama II; posiblemente 522 Jayuya #7.
JY0100006	Batey Veguita I; J-6; antes Veguita Zama III.
JY0100007	Petroglifo Coabey I; J-7; antes Canales
JY0100008	Petroglifo Saliente I, antiguo nombre Ráfago
JY0100009	Batey Collores I, antiguo Montaner I; J-9; antes Muntaner
JY0100010	Batey Jauca I, anteriormente Sonador
JY0100011	Petroglifo Coabey II, anteriormente Piedra de Atienzo
JY0100012	Petroglifo Coabey III, anteriormente Payaso
JY0100013	Petroglifo Veguita II, anteriormente Caricaboa
JY0100014	Petroglifo Zamas I, anteriormente Los Dávila
JY0100015	La Piedra Escrita / Petroglifos Coabey IV
JY0100016	Petroglifo Zamas II, anteriormente Mural de Zamas
JY0100017	Petroglifo Coabey V, anteriormente Piedra Tíbes
JY0100018	Petroglifo Coabey VI, anteriormente Tres LLL
JY0100019	Petroglifo Mameyes Arriba I, anteriormente 59 Jayuya # 1, 59 Ciales #1
JY0100020	Batey Mameyes Arriba I, anteriormente 519 Jayuya #2, 519 Ciales # 2
JY0100021	Batey Mameyes Arriba II, anteriormente 58 Ciales #3, Jayuya #3
JY0100022	Batey Mameyes Arriba III anteriormente 60 Jayuya #1

TAG es el código de recurso utilizado por la Oficina Estatal de Conservación Histórica.



## Sitios Arqueológicos de Jayuya

TAG*	Nombre del Sitio
JY0100023	Petroglifo Zamas III, Zama Río
JY0100024	Residuario Coabey I, CEDETRA
JY0100025	Batey Saliente I
JY0200001	Escuela Catalina Figueroa
JY0200002	Escuela Antonio R. Barceló
JY0200003	Iglesia Metodista
JY0200004	Parroquia Nuestra Señora de la Monserrate
JY0200005	Plaza de Recreo Nemesio R. Canales; anteriormente Plaza del Pueblo
JY0200006	Hacienda Santa Bárbara
JY0200007	Central Santa Bárbara
JY0200008	Hacienda limón
JY0200009	Hacienda Marques
JY0200010	Hacienda La Marina
JY0200011	Hacienda Gripiñas
JY0200012	Hacienda Santa Rosa
JY0200013	Hacienda Butler
JY0200014	Hacienda El Banco
JY0200015	Hacienda Vega Grande
JY0200016	Hacienda Los Planes
JY0200017	Hacienda de Rosario Canales
JY0200018	Residuario Coabey II, Coabey
JY0200019	Hacienda de Café Coabey
JY0200020	Hacienda M. Mattei
JY0200021	Hacienda Jauca

\* TAG es el código de recurso utilizado por la Oficina Estatal de Conservación Histórica.



## Sitios Arqueológicos de Jayuya

<b>TAG*</b>	<b>Nombre del Sitio</b>
JY0200022	Hacienda Carmen
JY0200023	Finca Agrícola de Don Manuel Rivera
JY0200024	Finca Agrícola Capellanía
JY0200025	Estancia La Generosa
JY0200026	Hacienda de Don A. Trías
JY0200027	Hacienda El Fénix
JY0200028	Jayuya Abajo
JY0200029	Hacienda La Alianza
JY0200030	Hacienda Anita
JY0200031	Hacienda San Luis
JY0200032	Hacienda San Pedro
JY0200033	Hacienda Vista Alegre
JY0200034	Hacienda Buenos Aires
JY0200035	Centro Cultural Jayuyano-Alberto Suárez Martínez
JY0200036	Casa Alcaldía
JY0200037	Cuartel de Policías
JY0200038	Centro de Salud
JY0200039	Parque de Bombas
JY0200040	Teatro Davila

\* TAG es el código de recurso utilizado por la Oficina Estatal de Conservación Histórica.



### JY0100002 (Petroglifo Jayuya Abajo I)

Bo. Jayuya Abajo

Localizado a la altura del km 19.4 de la carretera PR-144, detrás de la residencia del Sr. Adrián Padua, en el barrio Jayuya Abajo, sector Pádua, al norte del río Grande de Jayuya y al sur de la carretera PR-144.

Este recurso consiste de una gran roca con unos 10 o más petroglifos, un poco borrosos, a la orilla del río Jayuya. La vegetación aledaña es moderada y se encuentra lejos de áreas de construcción. La información se tomó del informante Nelson Rafael Collazo y fue investigado inicialmente por Juan González Colón el 1979.



### JY0100003 (Batey Zamas I)

Bo. Zamas

El Batey Zamas I se encuentra entre los barrios Veguita y Zamas, en la parte posterior de la residencia de la Sra. Norma Ramos, cerca de la Escuela Zamas en la carretera PR-528. Según los vecinos del área, “un americano había escavado el lugar en el año 1925”; probablemente se trató de Irving Rouse en el año 1938, quien lo identifica con el número de Jayuya #5. Descripción: consiste en un batey rectangular localizado sobre una cuchilla o cerro empinado entre dos lomas. El tope de la misma es largo, estrecho y llano que desciende abruptamente hacia los valles entre montañas, el Río Zamas queda a 25 metros bajo el nivel del batey. A la ribera del río se encuentra una piedra grande con un petroglifo de una cara humana que puede haber tenido conexión con el sitio, mide aproximadamente 64x21 m. Entre los artefactos encontrados en el sitio se reportaron lítica, fragmentos de burén y otros objetos de cerámica y carbón. Se determinó que los mismos corresponden a la asociación cultural Capá y Santa Elena.

En una inspección de campo llevada a cabo en el 1992, se reportó la construcción del hotel Hacienda Casa Taina, y dos bateyes reconstruidos sobre el sitio de La Zama.



### JY0200003 (Iglesia Metodista)

Bo. Barrio Pueblo

El Templo Metodista "Hill Memorial", fue el primer edificio de hormigón que se construyó en Jayuya, en el año 1908.

Está ubicado en la carretera PR-141, en el casco urbano. Entre 1909 y 1911 pastoreaba la iglesia el norteamericano Rvdo. Sydney W. Edwards, primo del Gobernador de Puerto Rico para esa época. Las gestiones realizadas por el Rvdo. Edwards lograron que el Gobernador visitara a Jayuya, logrando que Jayuya se convirtiera en municipio independiente de Utuado en el año 1911.

La estructura original ha sido ampliada y reparada en varias ocasiones. El día 30 de octubre de 1950 el templo, así como la casa pastoral, fueron baleados por los nacionalistas, quienes creyeron que servía de cuartel a los soldados de la Guardia Nacional.





### JY0200007 (Central Santa Bárbara)

Bo. Jayuya Abajo

Localizada en la PR-141 en el km 2.5 aproximadamente.

Ramón Morel la describió en 1896 como una hacienda cafetalera fundada en 1851, que ocupaba una posición topográfica ventajosa por hallarse frente a la cordillera que domina por el sur, el río Jayuya, por el Norte, la extensión dilatada de ricas vegas y el camino que conduce a la finca denominada “Llunes”; por el este, el panorama del rico valle donde se asienta todo el caserío del poblado y hacia el norte están todos los establecimientos que preceden los vistosos almacenes, donde se destaca con letras de gran tamaño esta descripción Santa Bárbara. Sobre las estructuras de la hacienda la descripción continua diciendo: Este edificio construido de excelente madera del país y techado en hierro galvanizado, mide 30 metros de frente, presentando su fachada excelente distribución con 18 puertas y un socalo que contiene 20 secaderas portátiles para granos. Su interior lo constituyen dos departamentos extensísimos perfectamente repartidos para diversas aplicaciones de la elaboración, y en su propio centro está instalada la tahona de gran velocidad que se mueve por fuerza hidráulica de mucha potencia por la elevación de agua guiadas por turbinas de gran calibre. El mecanismo de su maquinaria es moderno, teniendo los aparatos más perfeccionados que se dispone para descascarar, limpiar, secar y lustrar el café. Los depósitos que sirven

# Sitios Arqueológicos de Jayuya

## Fichas Descriptivas - Muestrario

de resguardo pueden ser ocupados por una recolección de 3,000 quintales. Anexo a este establecimiento hay otro de regulares dimensiones y otro contiguo también para frutos, este último contiene en su sótano 28 secadores o cajones portátiles para café, teniendo a su costados un ranchón cubierto de zinc para labrar madera y un taller para arreglar las imperfecciones de la carretera y los almacenes. Alrededor se encuentran las casas donde se encuentra la administración de la central y de otras haciendas pertenecientes a don Eusebio Pérez.



### JY0200011 (Hacienda Gripiñas)

Bo. Veguita

Localizada al final del tramo pavimentado de la carretera PR-527 es una antigua hacienda cafetalera, actualmente utilizada como hospedería. Era propiedad de don Eusebio Pérez y fue fundada en 1851, según R. Morel. Descrita como una de las haciendas cafetaleras más importantes en el siglo XIX por la jurisdicción de Utuado. Tenía una extensión de 1,400 cuerdas de terreno y un número aproximado de 100 casas y casitas más diversos establecimientos para la producción. En la inspección de Sergio Santiago y Luis Pumarada de julio de 1977, se explicó lo siguiente: La casa de Eusebio Pérez en la montaña Gripiñas era independiente de los establecimientos. Estaba a media ladera y dominaba el almacén y la veguita del riachuelo. Esta casa de madera techada con zinc a cuatro aguas, ha sido ampliada y remodelada para convertirla en un hotel de la cadena “Paradores de Puerto Rico”. Como parte menos satisfactoria de esta remodelación, se reubicó la rueda hidráulica de hierro del almacén a una localización junto a la piscina, para uso ornamental, divorciando la función hotelera de la antigua hacienda y sus potencia interés turístico. El almacén y casa de mayordomo es una estructura de 180 pies de largo y 40 de ancho, de dos plantas que está junto al riachuelo. La finca en sí ha sido toda repartida en parcelas familiares. La maquinaria incluye un biombo “Guardiola” del 1890, una caldera y un horno de leña de

# Sitios Arqueológicos de Jayuya

## Fichas Descriptivas - Muestrario

igual fecha. En 1896 había 46 correderas bajo el almacén. Esta hacienda perteneció al ponceño Oliver que llegó a producir el café de mucha demanda en Europa “Café Gripiñas” . Actualmente pertenece a Hotel Parador Gripiñas. Inspeccionada por Sergio Santiago y Luis Pumarada, Julio de 1977.

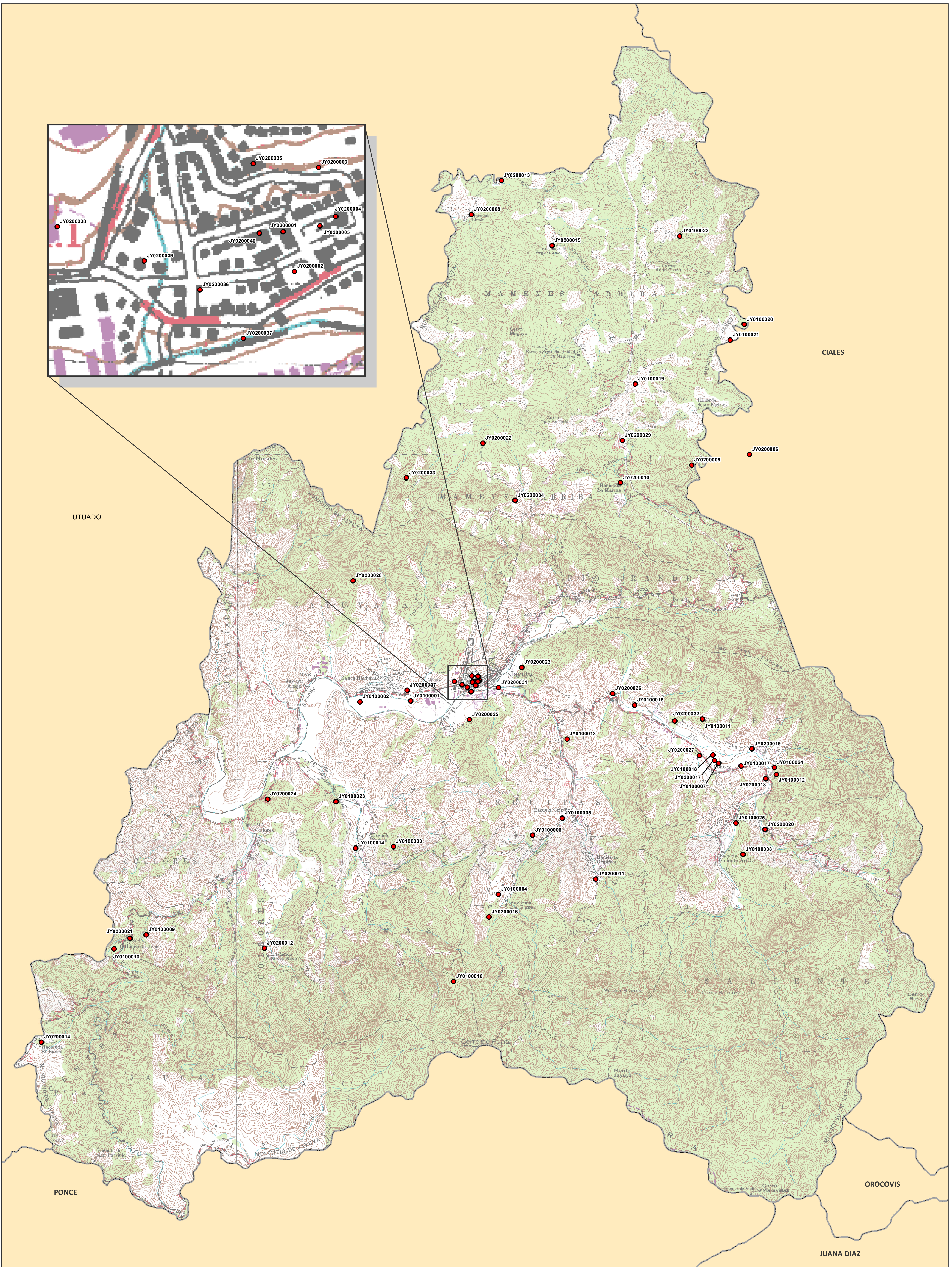
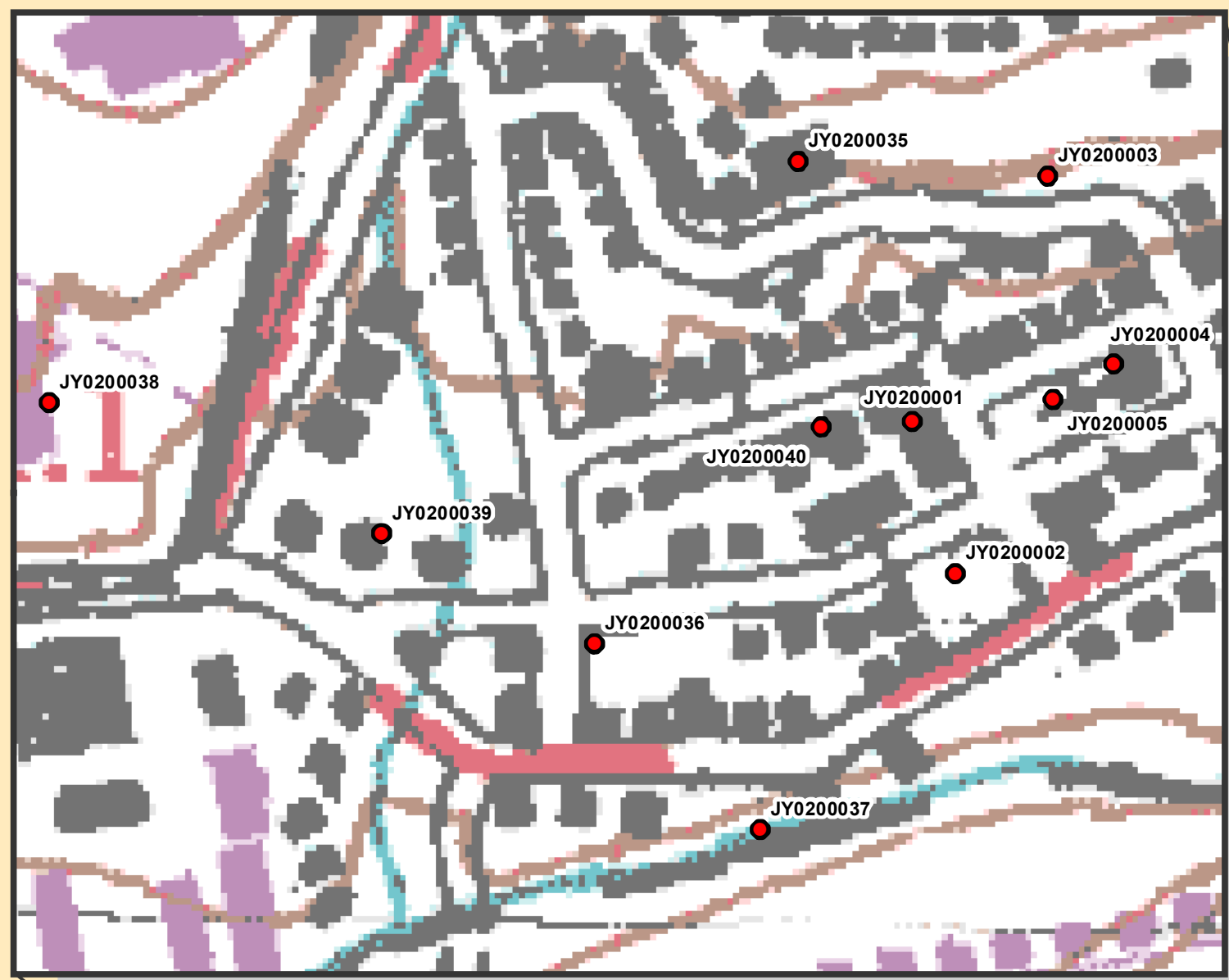

● Sitios Arqueológicos

JY0000000 es el campo Código de Recurso (TAG) en el listado Sitios Arqueológicos provisto.

1:23,000

0 0.25 0.5 Millas

Proyección: NAD 1983, State Plane P.R. & V.I.  
Fecha: 27 de junio de 2016  
Oficina Estatal de Conservación Histórica

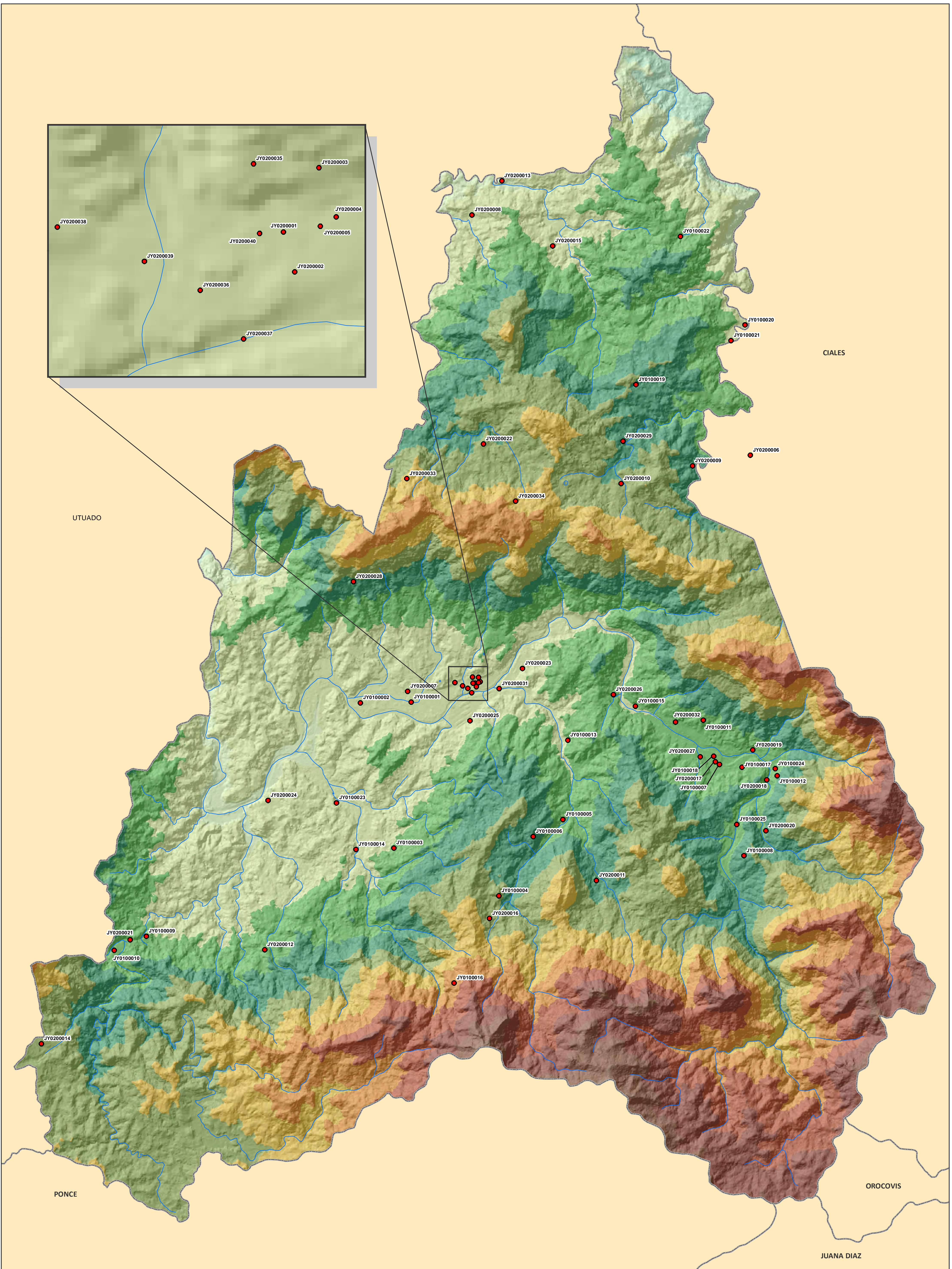

● Sitios Arqueológicos

JY0000000 es el campo Código de Recurso (TAG) en el listado Sitios Arqueológicos provisto.

**Elevación (metros)**

200 - 300	301 - 400	401 - 500	501 - 600	601 - 700	701 - 800	801 - 900	901 - 1,000	1,001 - 1,100	1,101 - 1,200	1,201 - 1,300	1,301 - 1,400
-----------	-----------	-----------	-----------	-----------	-----------	-----------	-------------	---------------	---------------	---------------	---------------

1:23,000

0 0.25 0.5 Millas

Proyección: NAD 1983, State Plane P.R. & V.I.  
Fecha: 27 de junio de 2016  
Oficina Estatal de Conservación Histórica

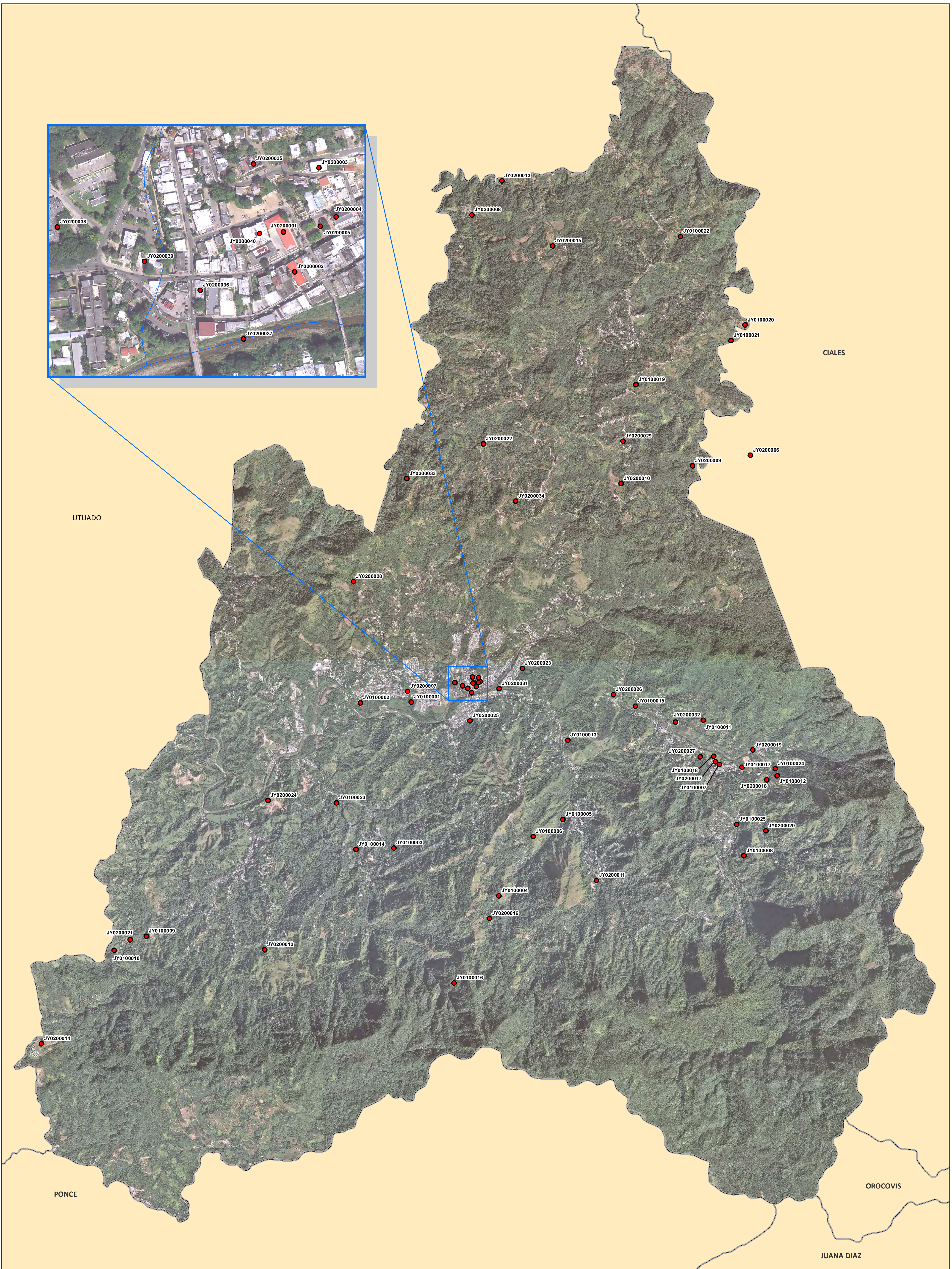
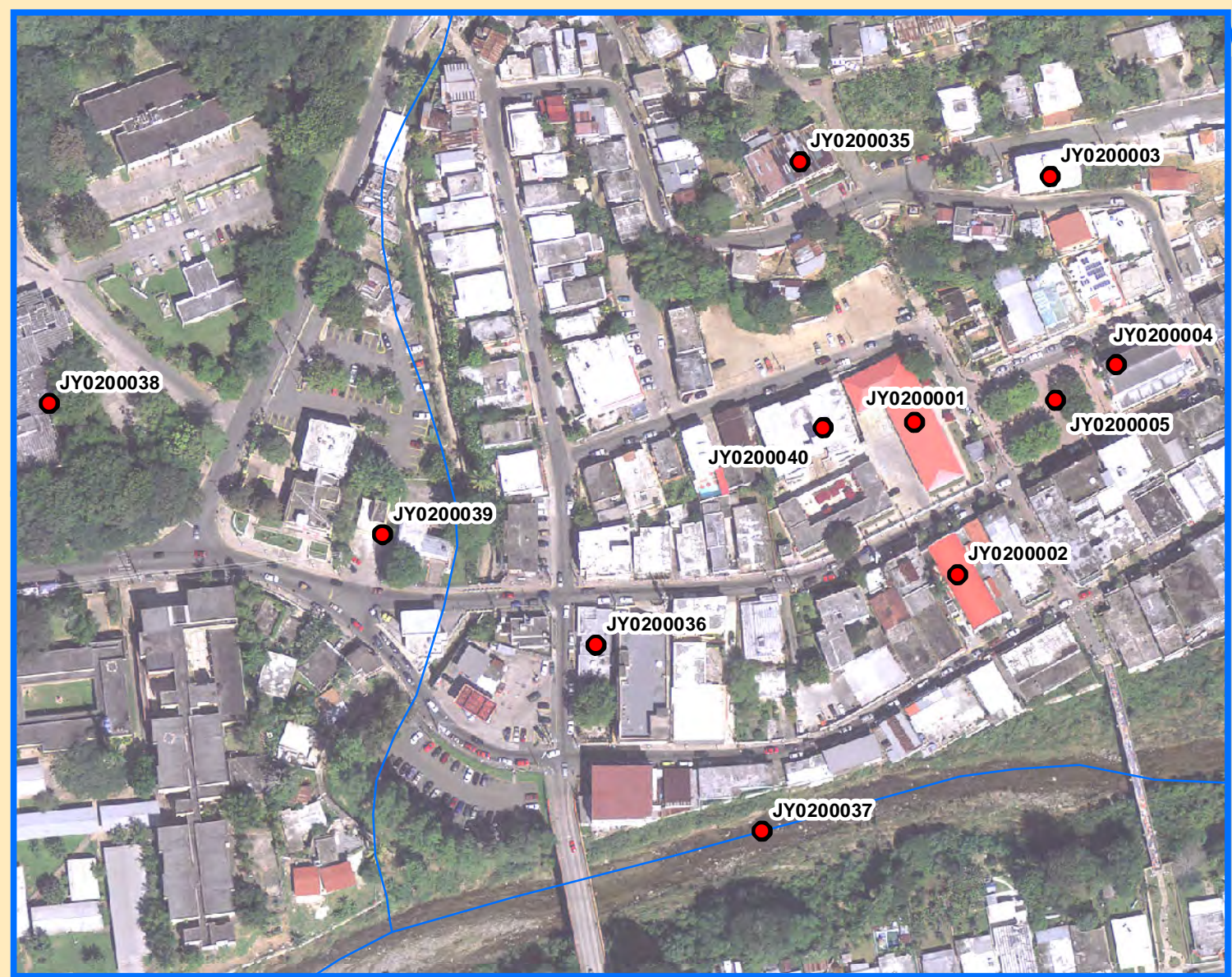

● Sitios Arqueológicos

JY0000000 es el campo Código de Recurso (TAG) en el listado Sitios Arqueológicos provisto.

Se muestra en el mapa fotografías aéreas de los años 2009 y 2010.

1:23,000

0 0.25 0.5 Millas

Proyección: NAD 1983, State Plane P.R. & V.I.  
Fecha: 27 de junio de 2016  
Oficina Estatal de Conservación Histórica

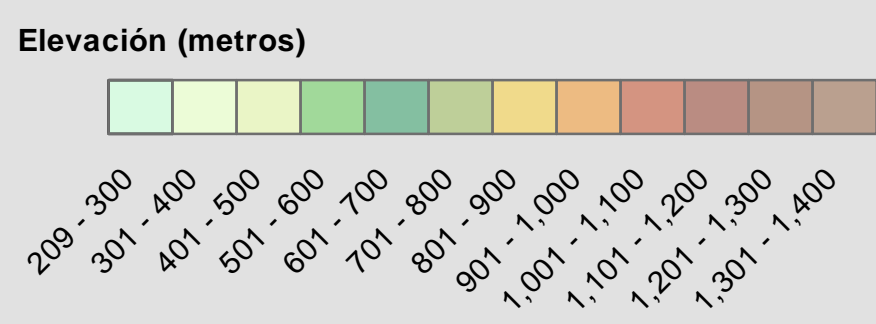
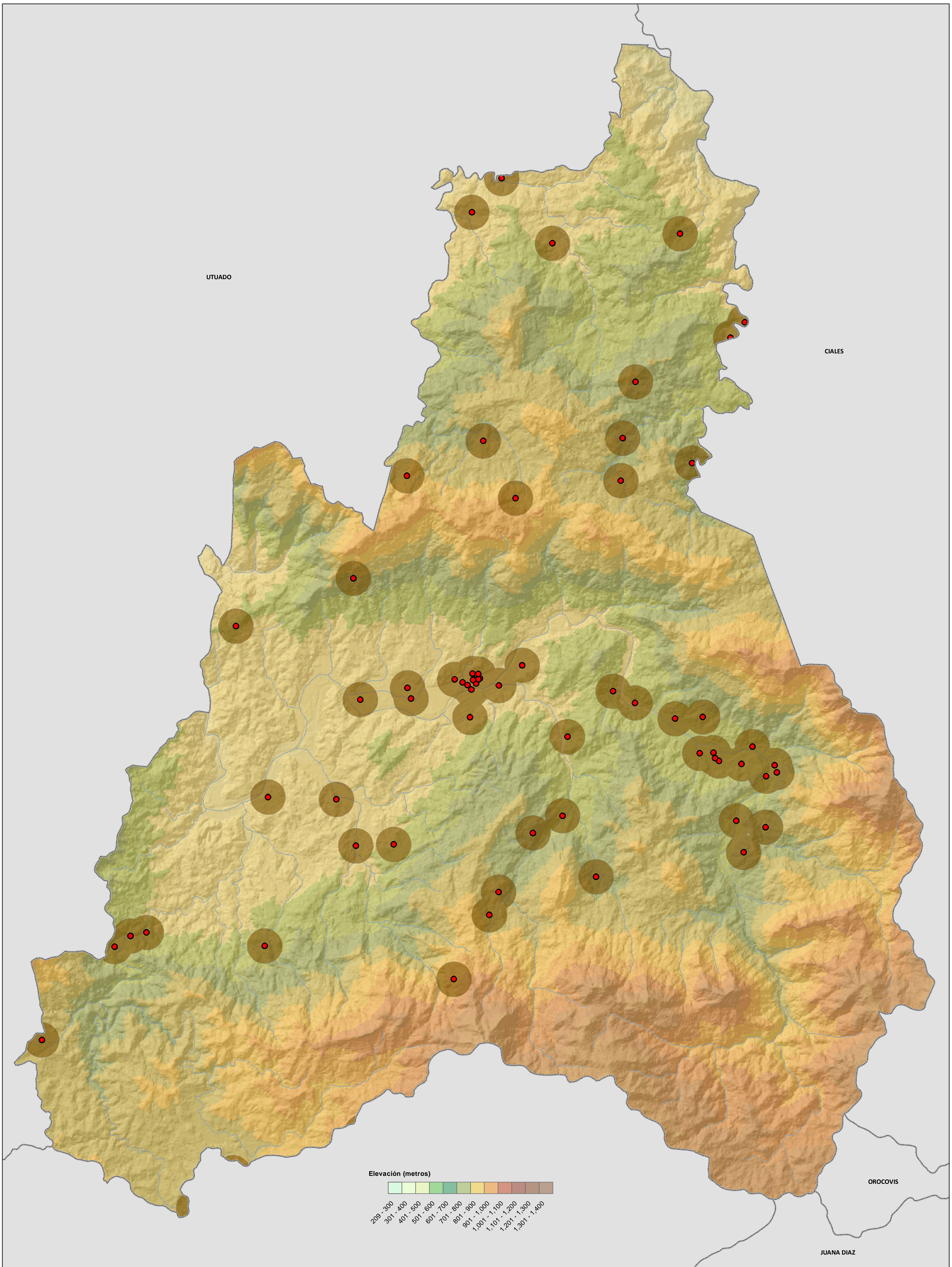

Hay información arqueológica en la OECH  
 No hay información arqueológica en la OECH

Sitios Arqueológicos

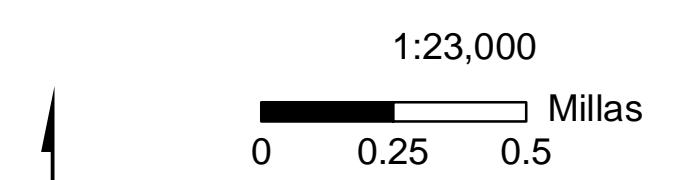

Proyección: NAD 1983, State Plane P.R. & V.I.  
 Fecha: 27 de junio de 2016  
 Oficina Estatal de Conservación Histórica



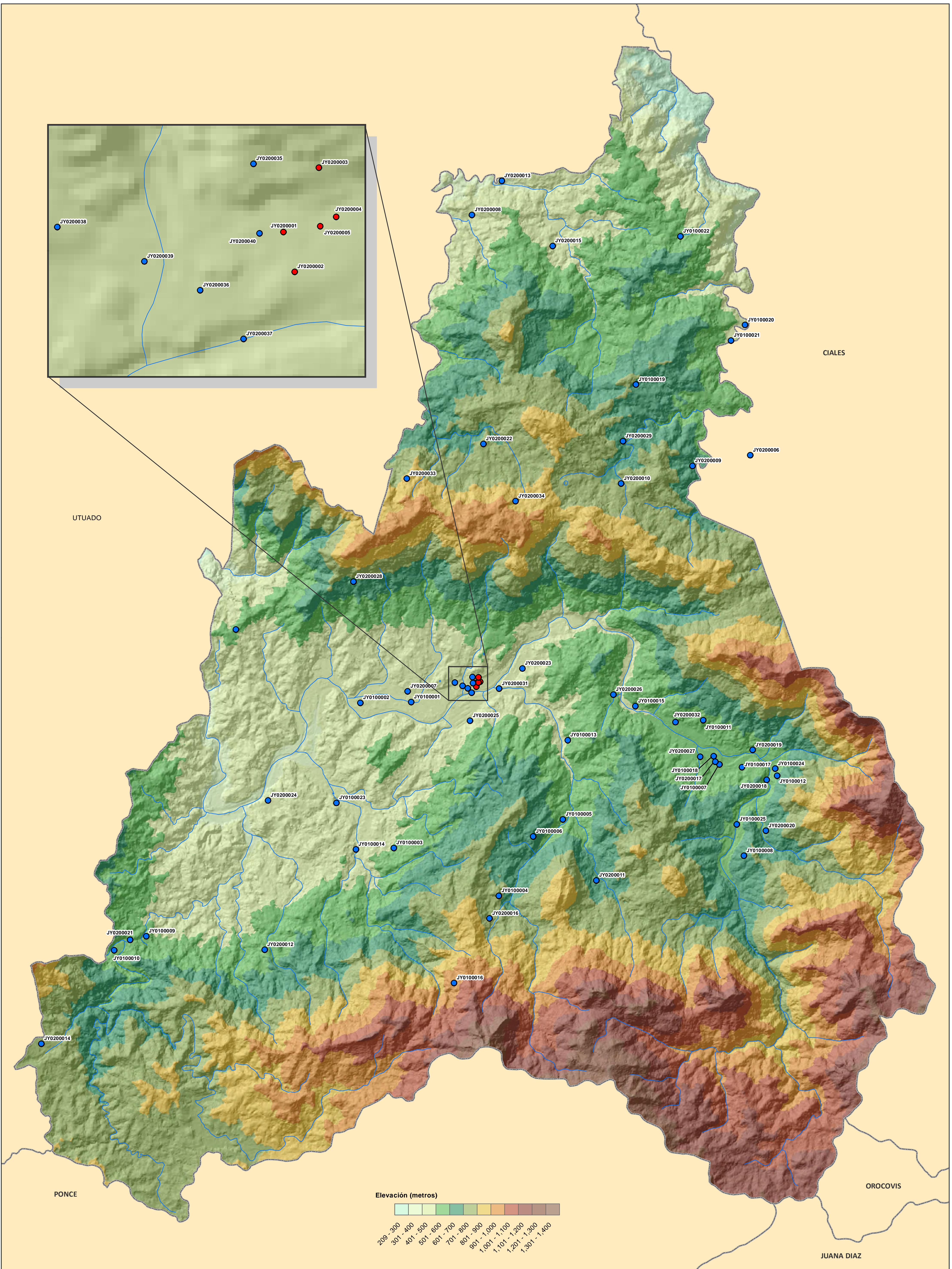

**Tipo de Estudio**

- Fase IA-IB
- Otro tipo de estudio (no fase)

JY0000000 es el campo Código de Recurso (TAG) en el listado Sitios Arqueológicos provisto.

1:23,000

0 0.25 0.5 Millas

Proyección: NAD 1983, State Plane P.R. & V.I.  
Fecha: 27 de junio de 2016  
Oficina Estatal de Conservación Histórica

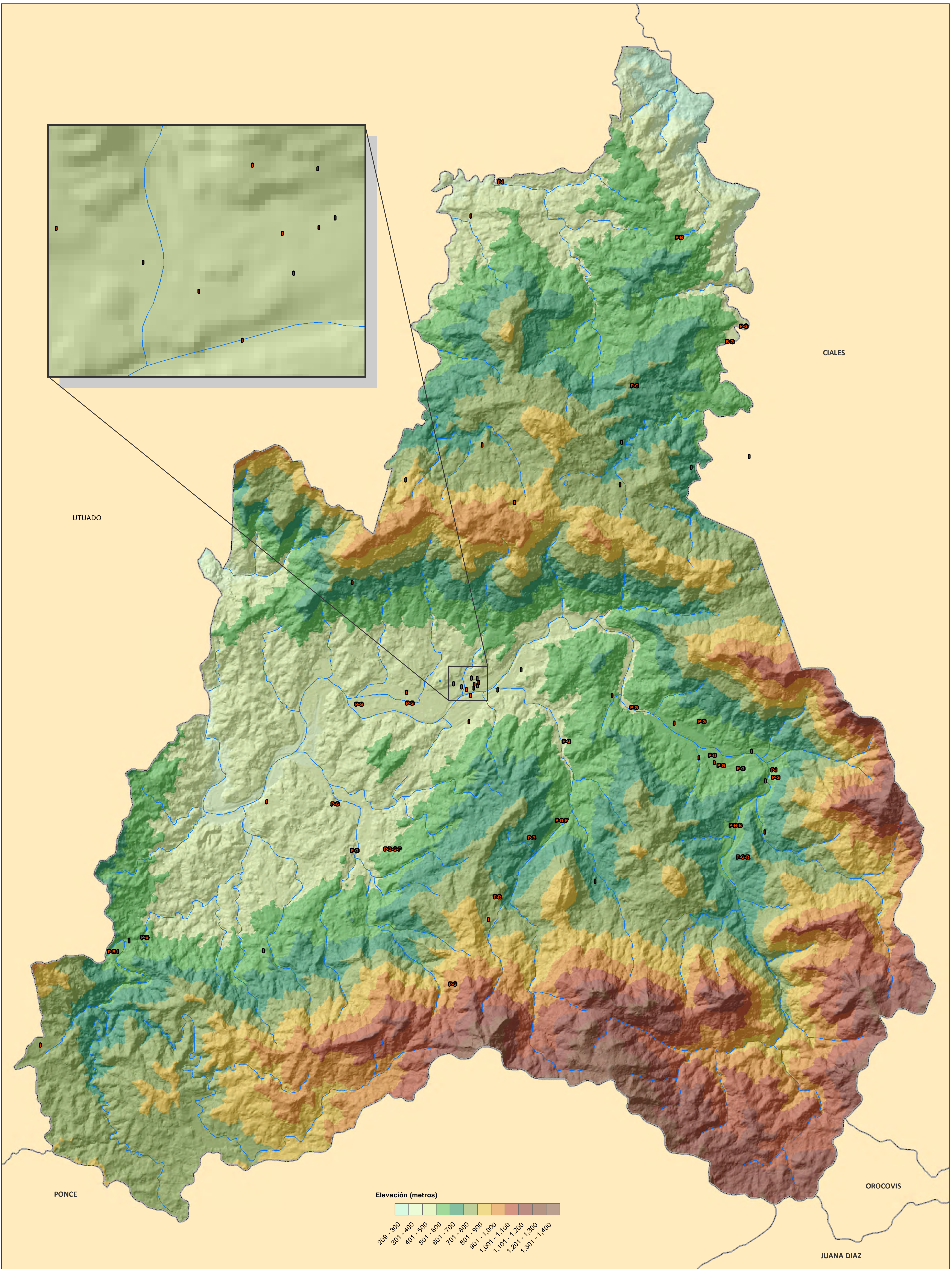

<b>B</b> Batey / Plaza	<b>G</b> Petroglifo	<b>I</b> Histórico	<b>R</b> Residuario
<b>F</b> Pictografía	<b>H</b> Habitacional	<b>P</b> Pre-histórico	

Se muestra en el mapa la tipología correspondiente de cada sitio. Es posible que un sólo sitio tenga más de una tipología y por tanto será representado en el mapa con más de una letra. Ej.: Si el sitio es Residuario e Histórico, se representaría como "R-I".

1:23,000

0 0.25 0.5 Millas

Proyección: NAD 1983, State Plane P.R. & V.I.  
 Fecha: 27 de junio de 2016  
 Oficina Estatal de Conservación Histórica

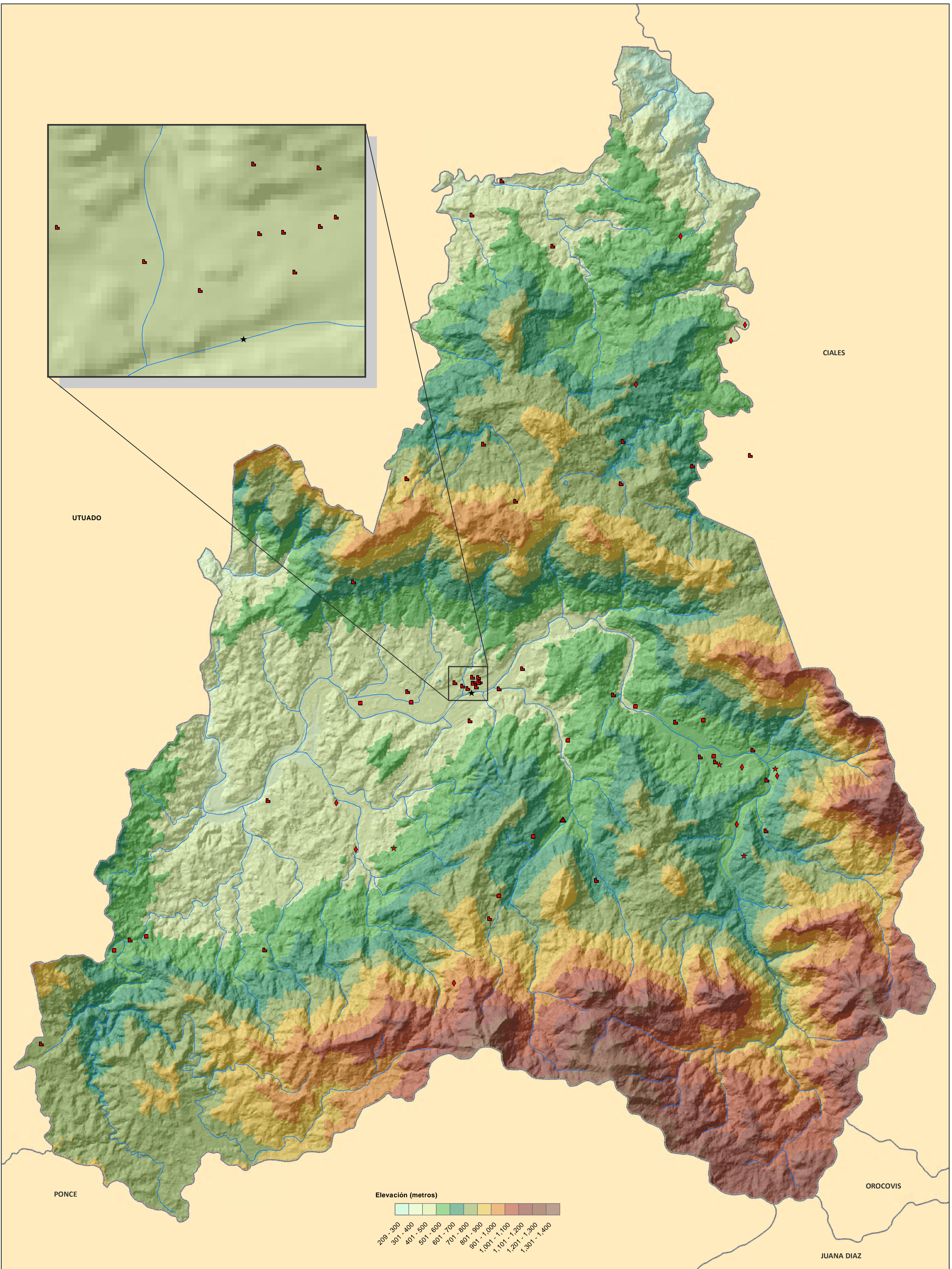

◆ Cerámico	■ Histórico	★ Multicomponente
▲ Cuevas	■ Ostionoides	★ No Determinado

1:23,000

0 0.25 0.5 Millas

Proyección: NAD 1983, State Plane P.R. & V.I.  
 Fecha: 27 de junio de 2016  
 Oficina Estatal de Conservación Histórica