

RESUMEN ARQUEOLÓGICO DEL MUNICIPIO DE LAJAS

Al momento de la conquista española el actual territorio del municipio de Lajas era parte del territorio que comprendía desde Cabo Rojo hasta Ponce con yucayeque en Guainía (Guánica) regido por el cacique Agueybana.

Durante la segunda mitad del siglo dieciocho existía una comunidad de vecinos en el territorio que actualmente comprende Lajas. En aquel momento los barrios que hoy forman el municipio de Lajas eran parte del territorio municipal de San Germán. Lajas se incorpora como “villa” en 1824. Originalmente el pueblo era una pequeña villa emplazada sobre un suelo rocoso, cerca de un manantial de aguas puras que fluían en chorro de las rocas. Su economía inicial se basó en la cría de ganado y la exportación de cueros, caballos y mulas. Durante el siglo diecinueve toma incremento el cultivo de la caña de azúcar y surgen varias haciendas importantes. Tras su segregación de San Germán, Lajas surge como municipio en el 1883. En comparación con otros municipios, la historia y arqueología de Lajas has sido poco estudiada. Los sitios arqueológicos conocidos fueron en su mayoría reportados hace mucho tiempo por investigadores, algunos de ellos norteamericanos, que ya forman parte de la historia. Lajas posee un número importante de yacimientos reportados, lo cual es reflejo del potencial arqueológico existente. Teniendo en cuenta el hecho de que Lajas forma parte de los municipios localizados en el Llano Costanero del Sur, el potencial arqueológico aumenta, ya que estas zonas proveen mayores posibilidades de obtención de alimentos, materias primas y suelos fértiles para la siembra.

Entre los primeros estudios académicos llevados a cabo se encuentran los del arqueólogo Irving Rouse, quien visita en 1937 los sitios conocidos como Chucharas y Papayos; este último fue descrito como pre-cerámico por la presencia de gran cantidad de concha y lítica y ausencia de fragmentos de cerámica. Anterior a esto, Lajas había sido visitado en 1915-16 por el arqueólogo norteamericano Samuel K. Lothrop, quien reportó yacimientos en diez puntos diferentes de Lajas. Según la revisión más reciente (2016) llevada a

cabo para el municipio, existen veintisiete recursos culturales pre-históricos reportados entre yacimientos, residuarios, petroglifos y cuevas o abrigos rocosos. Es importante señalar que algunos de estos han sido destruidos en su totalidad y otros, como el yacimiento Cucharas, están siendo saqueados continuamente por cazadores de reliquias, en violación a leyes estatales vigentes.

Además de los sitios prehistóricos, Lajas cuenta con sitios históricos que aun plasman evidencia de las épocas coloniales española y norteamericana. Aun se conoce la ubicación de varias de las antiguas haciendas e ingenios de caña fundados en el siglo XIX, de los cuales perduran algunas ruinas y parte de las maquinarias. De la época colonial norteamericana quedan las estructuras de varias instituciones educativas y religiosas que aparecen detalladas en la tabla de cronología de los recursos culturales del municipio. Uno de estos recursos ha sido incluido en el Registro Nacional de Lugares Históricos de Washington, DC.; se trata de la Escuela Luis Muñoz Rivera fundada en 1926. Otros recursos culturales que deben ser protegidos forman parte de la infraestructura del municipio, tales como residencias y edificios históricos, así como remanentes de haciendas, caminos, puentes, vías del tren y otros elementos de las obras públicas municipales.

Listado de Sitios Arqueológicos en el Municipio de Lajas

TAG*	Nombre del Sitio
LJ0100001	Monte de La Tinaja
LJ0100002	Piedras Blancas
LJ0100003	Los Quenepos
LJ0100004	La Guasima
LJ0100005	Garza 1
LJ0100006	Garza II
LJ0100007	Garza III
LJ0100008	Buenos Aires
LJ0100009	Magueyes / Isla Magueyes
LJ0100010	La Cuchilla
LJ0100011	Las Cucharas
LJ0100012	Cucharas I
LJ0100013	Cucharas II
LJ0100014	Papayos / El Papayo
LJ0100015	Los Cocos
LJ0100016	Canitas II
LJ0100017	Estacion de Campo
LJ0100018	Josefina Luna
LJ0100019	La Cueva del Gato
LJ0100020	La Roseta
LJ0100021	La Haya
LJ0100022	Las Cuevas
LJ0100023	Las Cuchillas
LJ0100024	Isla Cojetera

Sitios Arqueológicos de Lajas

LJ0100025	Montalva
LJ0100026	Cucharas IV
LJ0100027	Residuario Cementerio
LJ0200001	Escuela Luis Munoz Rivera
LJ0200002	Academia San Luis
LJ0200003	Iglesia Presbiteriana
LJ0200004	Escuela Oliver Hazard Perry
LJ0200005	Hacienda Amistad
LJ0200006	Hacienda Resolucion
LJ0200007	Hacienda Maria Luisa
LJ0200008	Hacienda Desengano
LJ0200009	Hacienda Pujol
LJ0200010	Hacienda Morales
LJ0200011	Hacienda San Rafael
LJ0200012	Antiguo Teatro RAIRI

* TAG es el código de recurso utilizado por la Oficina Estatal de Conservación Histórica.



LJ0200001

Escuela Luis Muñoz Marín

Bo. Barrio Pueblo

La Escuela Luis Muñoz Rivera, ubicada en la esquina de las calles 65 de Infantería y M. Dávila, fue construida en 1926. Se trata de un edificio en concreto reforzado de un nivel, cuyo estilo combina elementos del Beaux Art con el Renacimiento Español. Diseñado por Fidel Sevillano Espinosa en el 1923, el edificio originalmente comprendía ocho salones. La construcción de este recurso cultural se hizo bajo la supervisión del contratista local Bernardo Balbuquet. La Escuela Luis Muñoz Rivera representa uno de los mejores ejemplos en cuanto a métodos y técnicas de construcción aplicados a edificios escolares en las primeras décadas del siglo XX. Esta propiedad fue incluida en el Registro Nacional de Lugares Históricos el 19 de diciembre de 2012.



LJ0100012 Cucharas I

Bo. Candelaria

El yacimiento conocido como Cucharas fue descrito desde 1937 como uno de los montículos de concha más grandes encontrados en la Isla. Se trata de un conchero con un radio de 200 metros de diámetro y más de dos metros de profundidad, por lo que se puede considerar que más que un campamento, se trata del residuario de una aldea de tamaño considerable. El mismo cubre completamente una colina pequeña con una pendiente suave al lado este de la quebrada Margara. De las excavaciones realizadas en este sitio, se determinó que los materiales corresponden a las asociaciones culturales Cuevas y Ostiones. De la división Cuevas (la cual produjo la mayor cantidad de materiales) se recuperó cerámica, utensilios de barro, artefactos de piedra y hueso y pedazos de coral. Entre el material óseo se identificaron restos de cangrejo, pájaro, perro, jutía, iguana, manatí y tortuga. La cantidad de conchas era escasa e incluía caracoles de tierra y conchas marinas. En la división Ostiones, además de cerámica, se recuperaron artefactos en piedra (orejera), barro y concha, así como fragmentos de coral. Entre el material óseo se identificaron restos de ave, pescado, jutía, manatí y tortuga. En las fichas del inventario de sitios arqueológicos llevado a cabo por el Instituto de Cultura en el 1979, se menciona el dato de que en el área existió un batey que fue destruido por el arado. En una visita realizada en el año 2002, las arqueólogas Marisol Meléndez e Isabel Rivera, reportan que el sitio Las Cucharas es uno importante y con potencial de investigación, pero que desgraciadamente está siendo saqueado sistemáticamente desde hace décadas. Recomiendan que el sitio sea preservado para investigaciones futuras y sugieren realizar un levantamiento topográfico detallado para relocalizar la zona del batey y la documentación de perfiles expuestos por los saqueadores.



LJ0100014 Papayos

Bo. Parguera

El yacimiento Papayos toma su nombre del poblado Papayos que Irving Rouse describe en 1937 como ubicado entre Parguera y Montalva en el Barrio Parguera. En ese sector, Rouse identificó 18 concheros al parecer todos carentes de cerámica. En aquel entonces se llevó a cabo una excavación en uno de los concheros hacia el centro del grupo. En el mismo, se encontró concha, carbón y cenizas, y varios artefactos burdos de piedra y concha. No se identificaron huesos de animales. Rouse concluyó que la ausencia de cerámica ubicaba a este sitio en el periodo I, pero mencionó que también podría tratarse de un sitio de recolección de conchas de poblaciones más tardías, indígenas o españolas, por lo que sugiere un estudio más detallado antes de eliminar cualquiera de las dos opciones. Visitas posteriores llevadas a cabo por Juan González (1979) y José Irizarry y Evelyn Ortiz (1990) encuentran el mismo tipo de materiales y mantienen que se trata de un sitio pre-cerámico. En el 2002, Marisol Meléndez e Isabel Rivera lo describen como impactado por la construcción de un camino y casas, y sugieren se lleve a cabo una prospección intensiva para determinar la extensión, condiciones, y naturaleza de los concheros para poder discernir acumulaciones prehistóricas de las modernas. El sitio Papayos es importante por su naturaleza acerámica y su posible uso a través de la prehistoria.



LJ0200012
Antigo Teatro RAIRI

Bo. Barrio Pueblo

Ubicado frente a la Plaza Pública, el Teatro Rairi, originalmente llamado Teatro Gloria, fue construido en 1919. Se le cambió el nombre a Cine Teatro RAIRI cuando pasó a manos de un nuevo dueño, quien lo renovó para dotarlo de electricidad y agua en el 1928. El nombre hace referencia a la familia Ramírez Irizarry quienes fueron sus dueños. Este local comercial ya no existe y su lugar lo ocupa actualmente (2016) la Casa Parroquial. Se incluye en la lista de sitios históricos de Lajas debido a su potencial arqueológico por alguna estructura que pueda haber quedado debajo de la nueva Casa Parroquial, y como ejemplo de estructuras emblemáticas que debieron haber sido preservadas y que han sido sustituidas por nuevas estructuras sin valor arquitectónico ni estético.

Sitios Arqueológicos, Municipio de Lajas

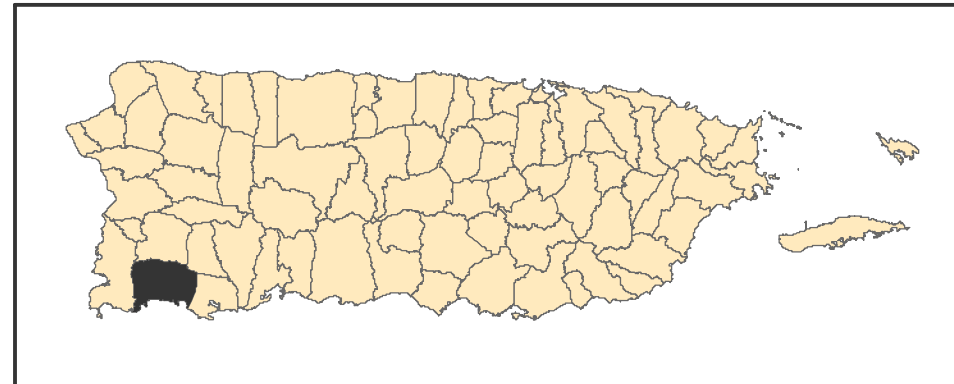

● Sitios Arqueológicos

LJ0000000 es el campo Código de Recurso (TAG) en el listado Sitios Arqueológicos provisto.

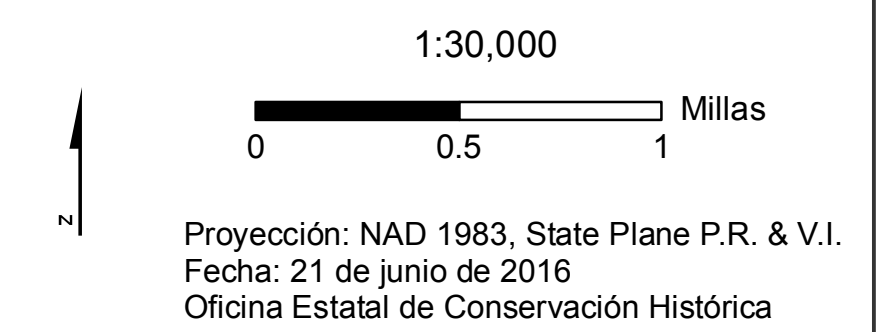

Sitios Arqueológicos, Municipio de Lajas

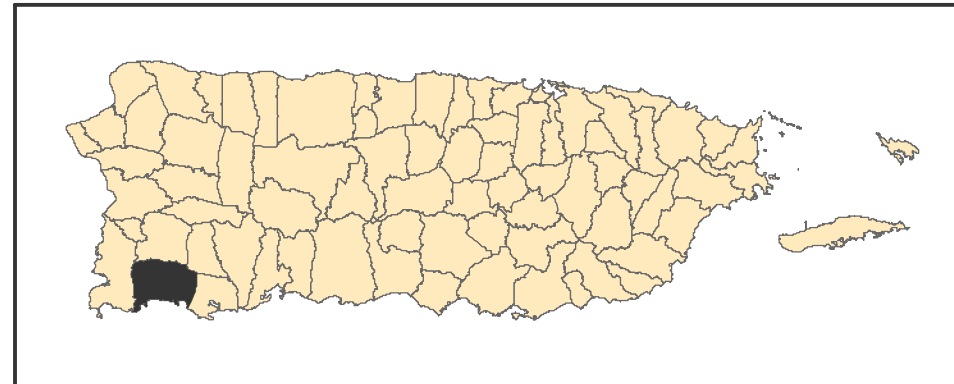
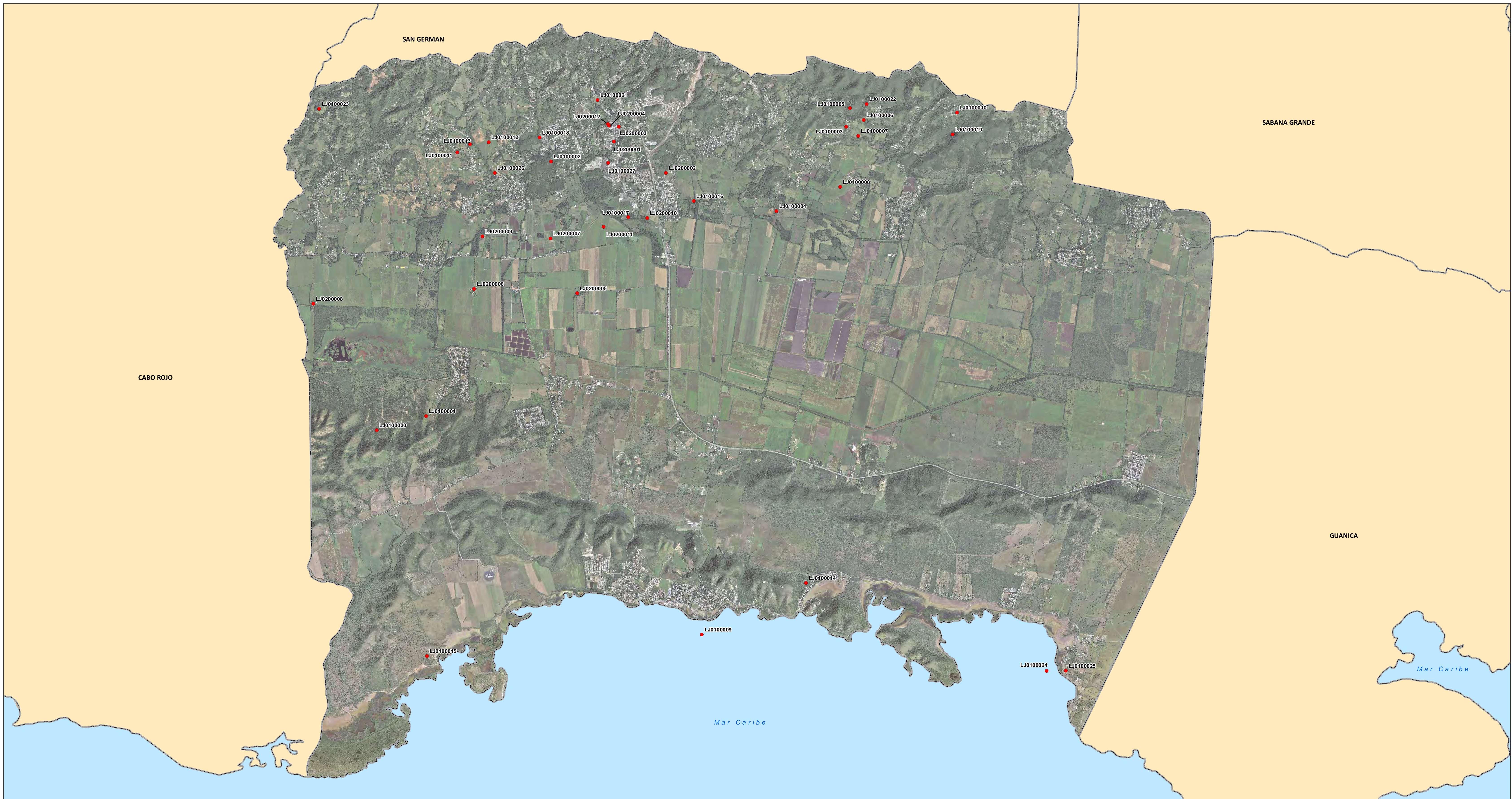

• Sitios Arqueológicos

LJ000000 es el campo Código de Recurso (TAG) en el listado Sitios Arqueológicos provisto.

Se muestra en el mapa fotografías aéreas de los años 2009 y 2010.

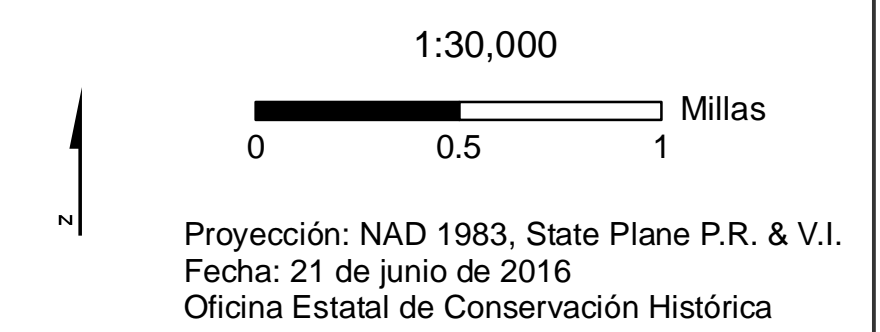

Sitios Arqueológicos, Municipio de Lajas

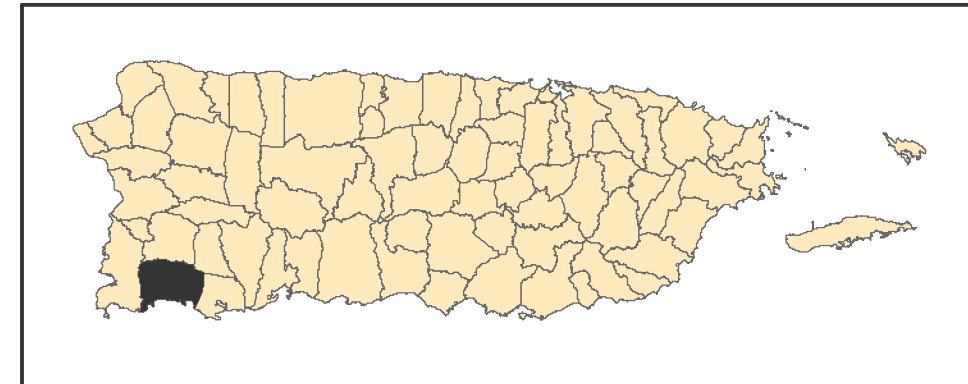
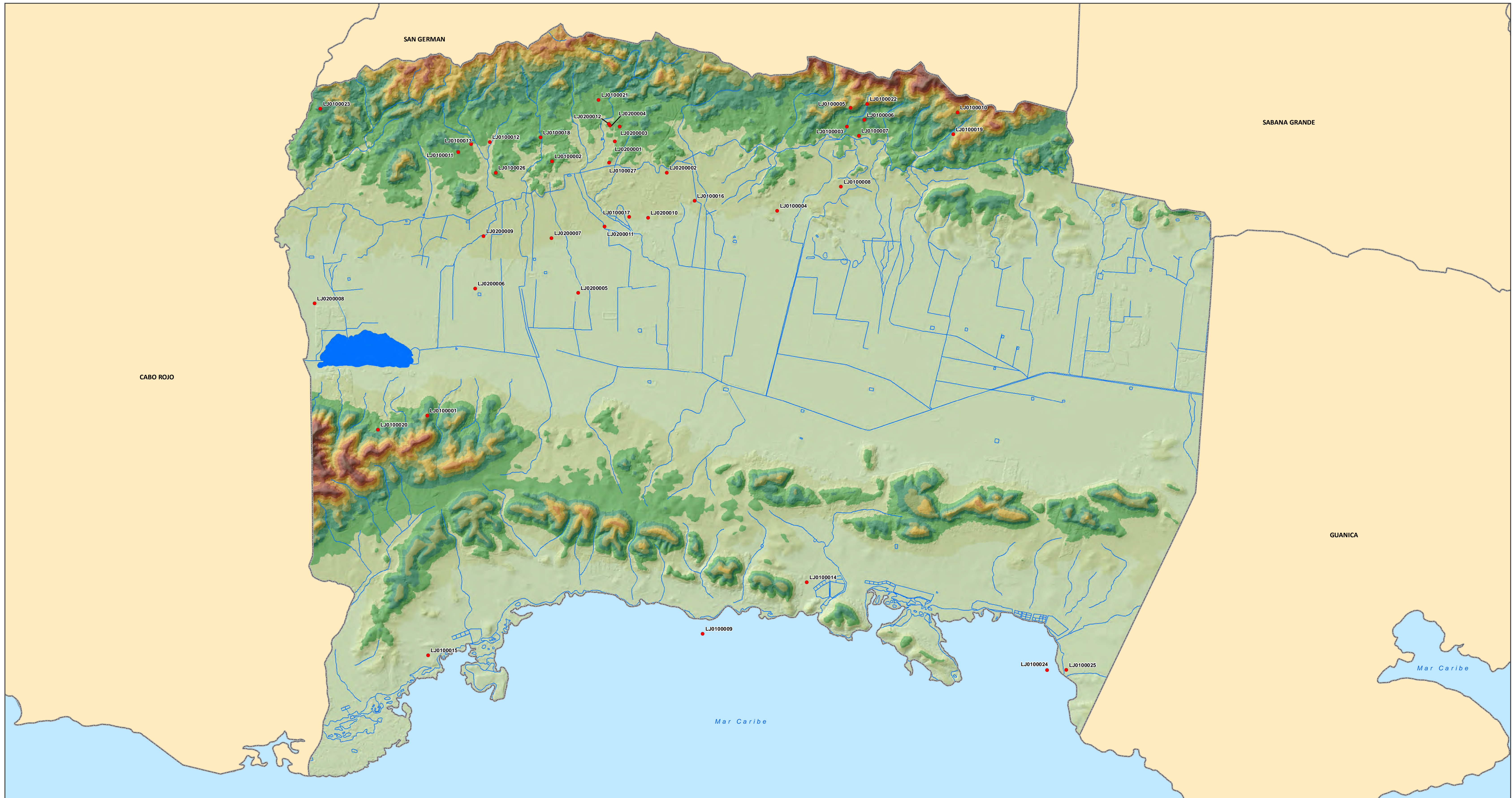

● Sitios Arqueológicos

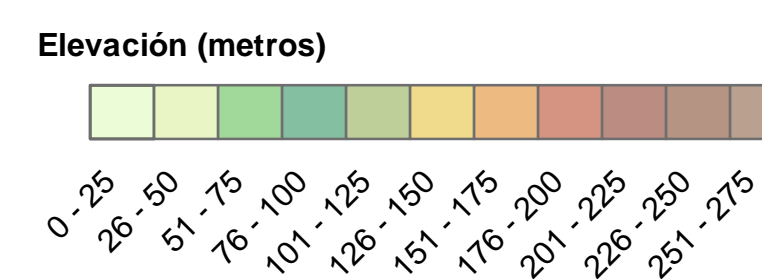

LJ0000000 es el campo Código de Recurso (TAG) en el listado Sitios Arqueológicos provisto.

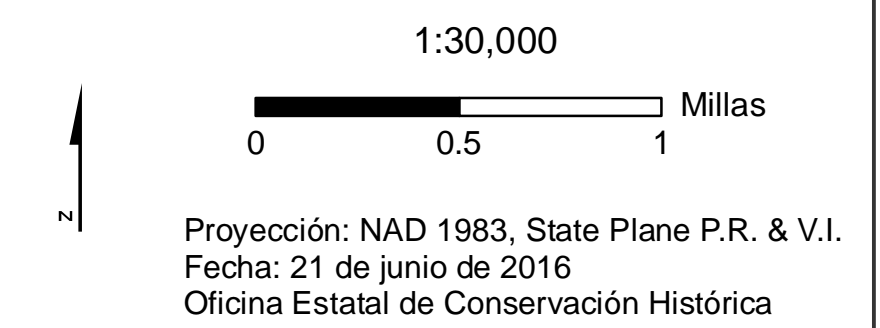

Sitios Arqueológicos, Municipio de Lajas

Areas de Conocida Alta Probabilidad de Hallazgo

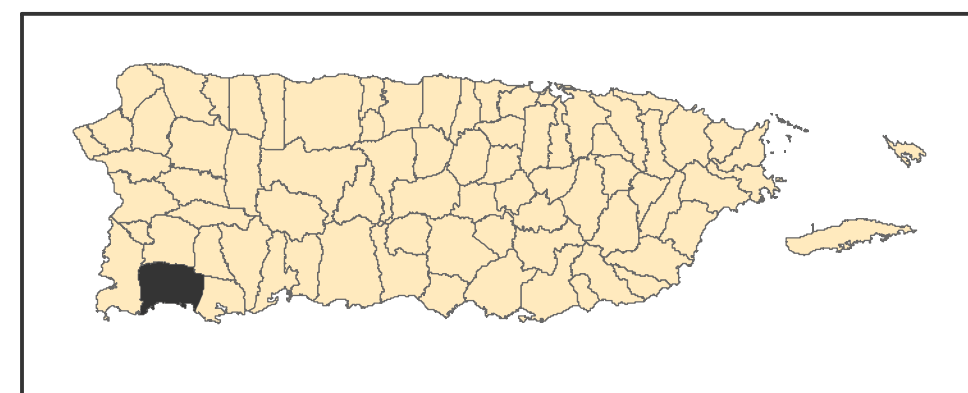
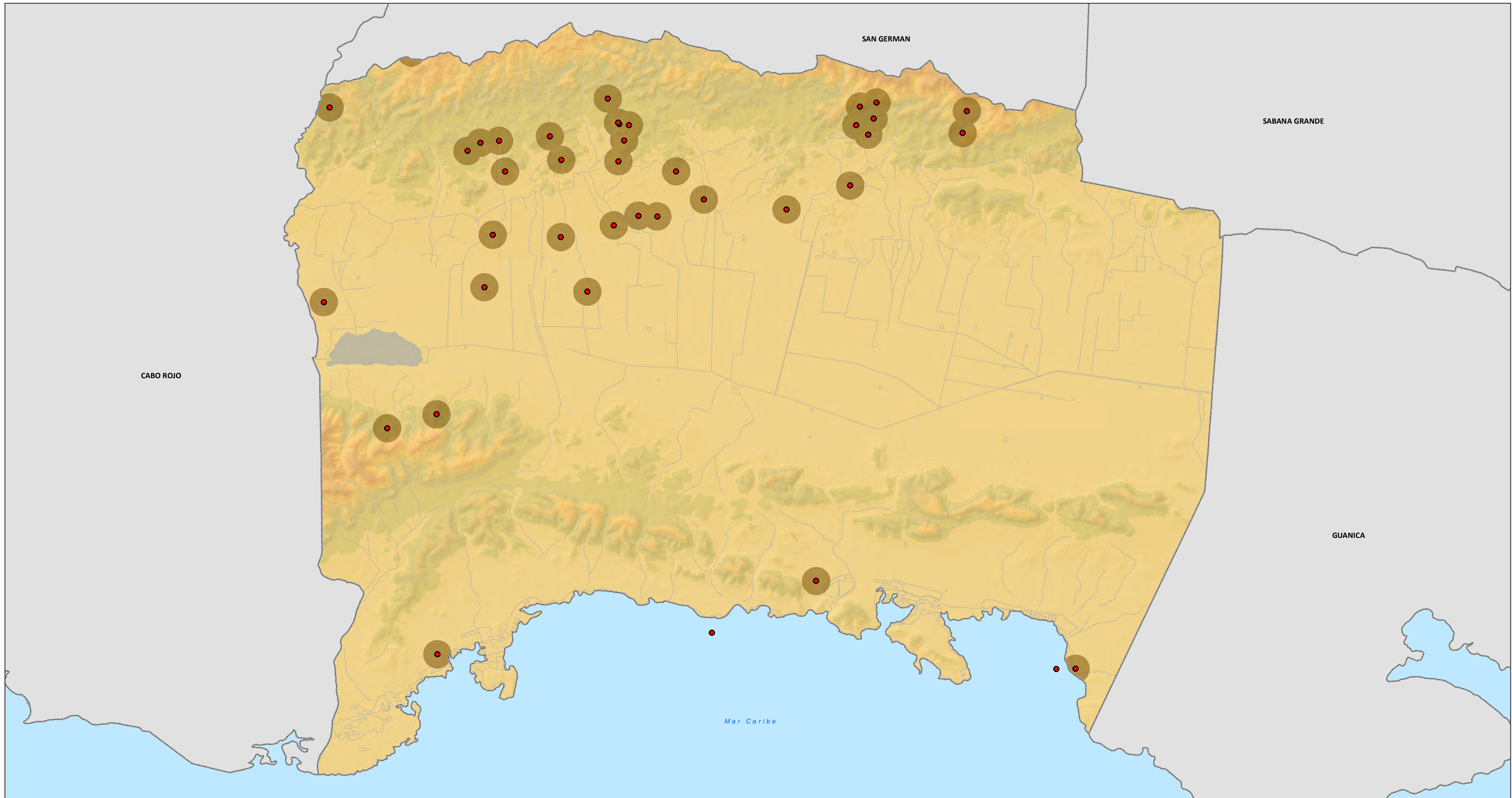

- Sitios Arqueológicos
- Hay Información Arqueológica en la OECH
- No Hay Información Arqueológica en la OECH

1:30,000

0 0.5 1 Millas

Proyección: NAD 1983, State Plane P.R. & V.I.
 Fecha: 22 de junio de 2016
 Oficina Estatal de Conservación Histórica

Sitios Arqueológicos, Municipio de Lajas

Documentación Arqueológica

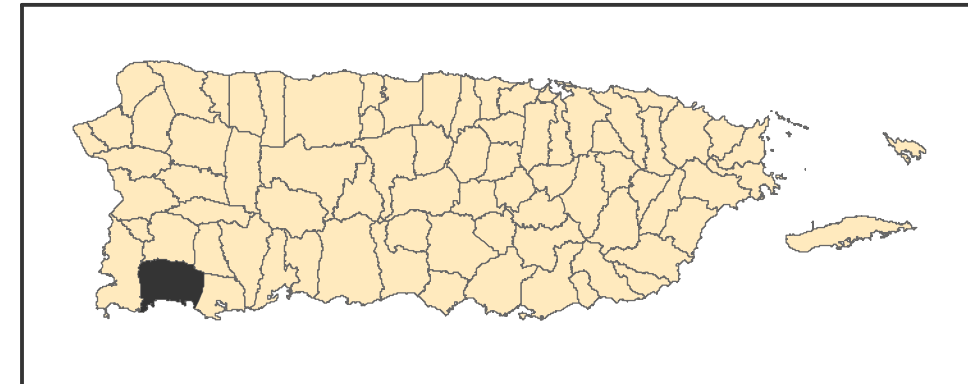

● Otro tipo de documentación (no Fase IA, IB, II, o III)

Elevación (metros)

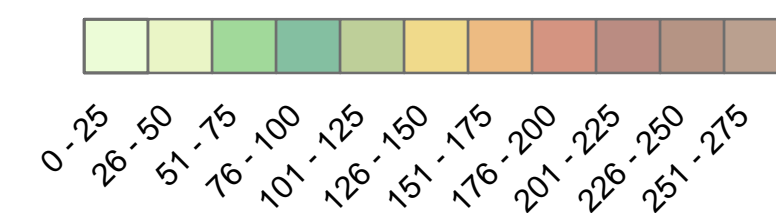

LJ0000000 es el campo Código de Recurso (TAG) en el listado Sitios Arqueológicos provisto.

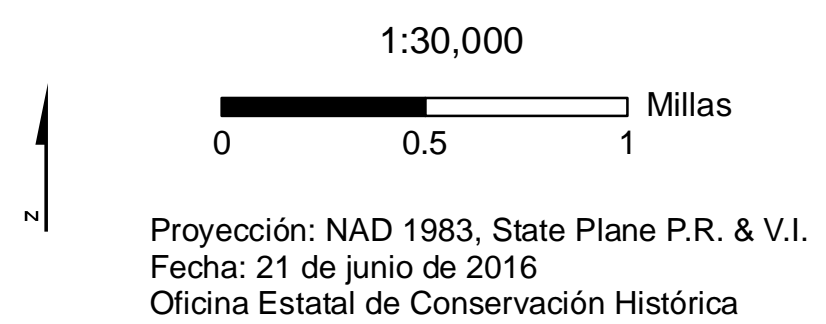

Sitios Arqueológicos, Municipio de Lajas Asociación Cultural

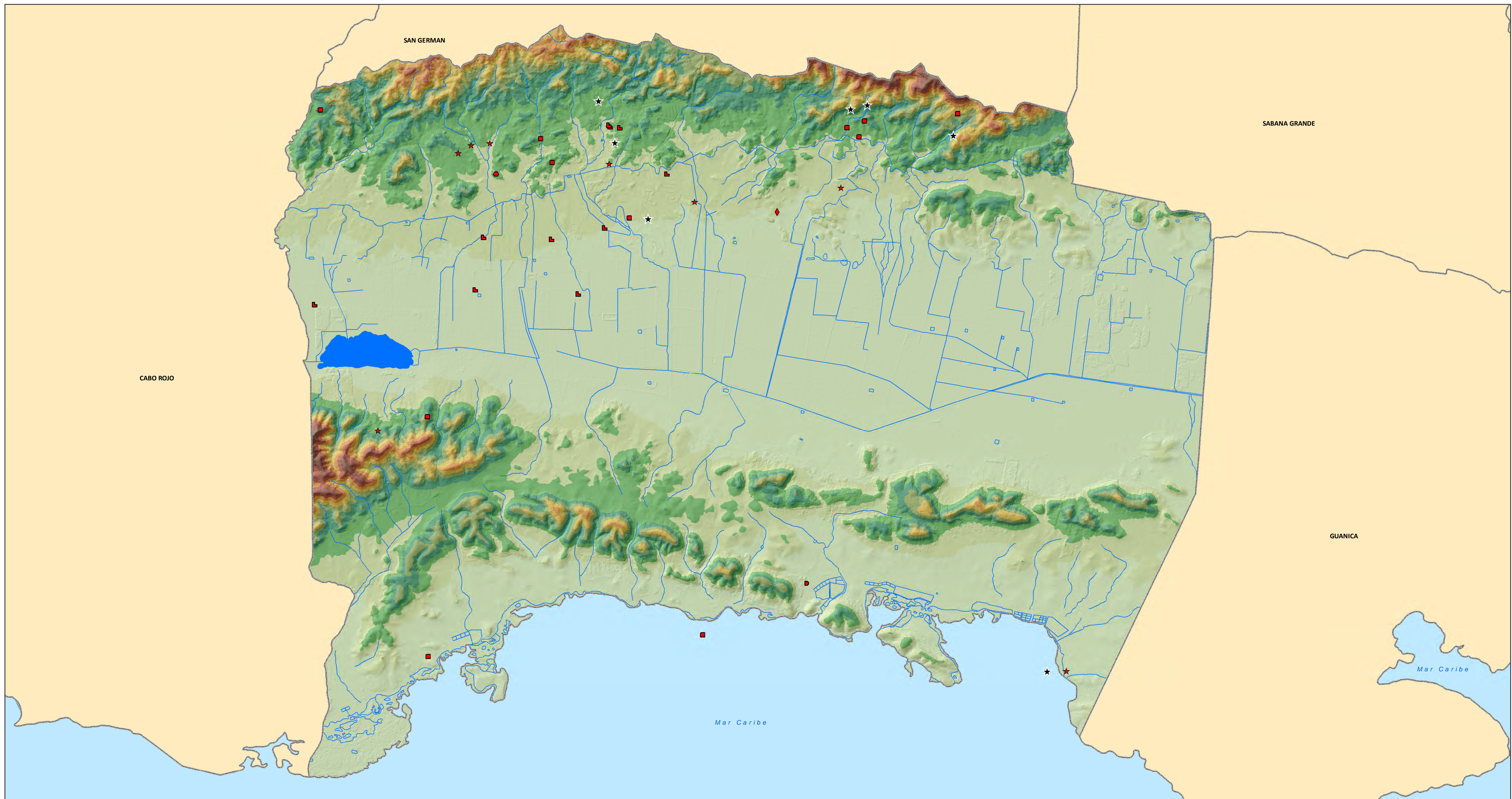

- ◆ Cerámico
- Chicoide
- Histórico
- Ostionide
- Pre-cerámico
- ★ Multicomponente
- ★ No Determinado

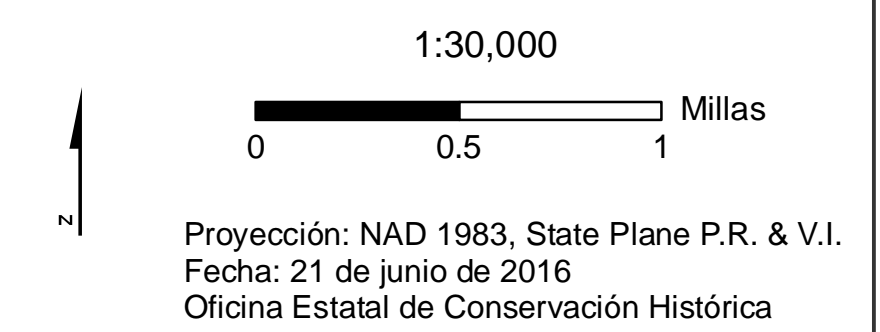
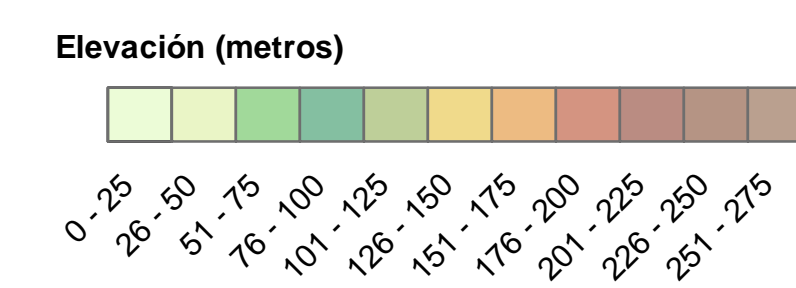

Sitios Arqueológicos, Municipio de Lajas

Tipología de Sitio

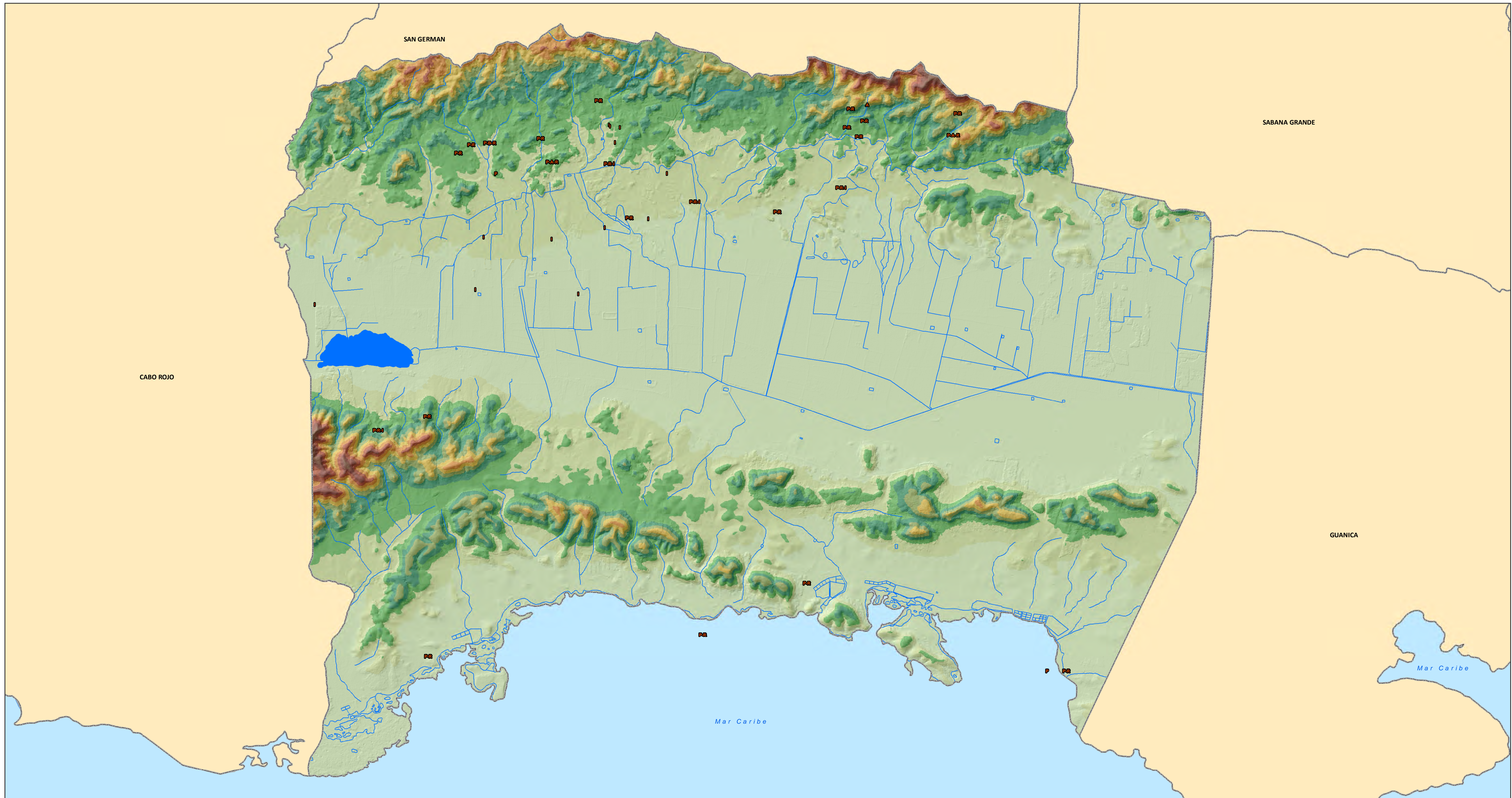

- | | | | | | |
|----------|------------------------|----------|---------------|----------|------------|
| A | Abrigo Rocosos / Cueva | I | Histórico | R | Residuario |
| B | Batey / Plaza | P | Pre-histórico | | |

Se muestra en el mapa la tipología correspondiente de cada sitio. Es posible que un sólo sitio tenga más de una tipología y por tanto será representado en el mapa con más de una letra. Ej.: Si el sitio es Residuario e Histórico, se representaría como "R-I".

Elevación (metros)

