

RESUMEN ARQUEOLÓGICO DEL MUNICIPIO DE LAS MARÍAS

El municipio de Las Marías comprende en su totalidad un área de montañas lluviosas. Los terrenos más llanos se encuentran en los valles formados por los ríos Grande de Añasco, Guava y Arenas. Además, en el área discurren los ríos Cañas, Casey y Mayagüecillo. Es precisamente en estas áreas de valles formados por los ríos en donde se encuentran los siete sitios arqueológicos identificados para el municipio de Las Marías. La evidencia material muestra ocupación humana desde tiempos precolombinos asociados a los períodos Agroalfarero II y III (600-1200 d.C. / 1200-1500 d.C. respectivamente). Los sitios LM-1 (Maravilla Sur o Cueva Barrientos), LM-2 (Cerrote), LM-3 y LM-4 (Guacio), localizados sobre vegas y terrazas aluviales, se encuentran asociados a bateyes y/o petroglifos. Para el sitio LM-1, además, se identificaron algunas hachas petaloides. El sitio LM-5 es un residuario taíno asociado al estilo cerámico capá, reportado para el año 1988, cercano al río Casey. El sitio LM-6 lo comprenden los cimientos de una estructura de mampostería (probablemente relacionada con las actividades agrícolas cafetaleras de la zona) cerca de la cual se localizaron fragmentos de cerámica de finales del S. XIX . Por último, en el sitio LM-7 se identifica una zanja amurallada construida en piedra amarrada con mortero de cemento y arena cuyas descripciones pudieran coincidir con las obras realizadas por la Agencia CCC (Civil Conservation Corps) que tienen sus comienzos para el año 1933.

Se recomiendan otras investigaciones en el municipio de Las Marías que puedan ampliar el conocimiento existente de los sitios ya identificados.

Listado de Sitios Arqueológicos en el Municipio de Las Marías

TAG*	Nombre del Sitio
LM0100001	LM-1; Maravilla Sur o Cueva Barrientos.
LM0100002	LM-2; Cerrote
LM0100003	LM-3; antes Palma Escrita o Cueva del Indio.
LM0100004	LM-4; Guacio
LM0100005	LM-5
LM0100006	LM-6
LM0100007	LM-7 Zanja Amurallada

* TAG es el código de recurso utilizado por la Oficina Estatal de Conservación Histórica.

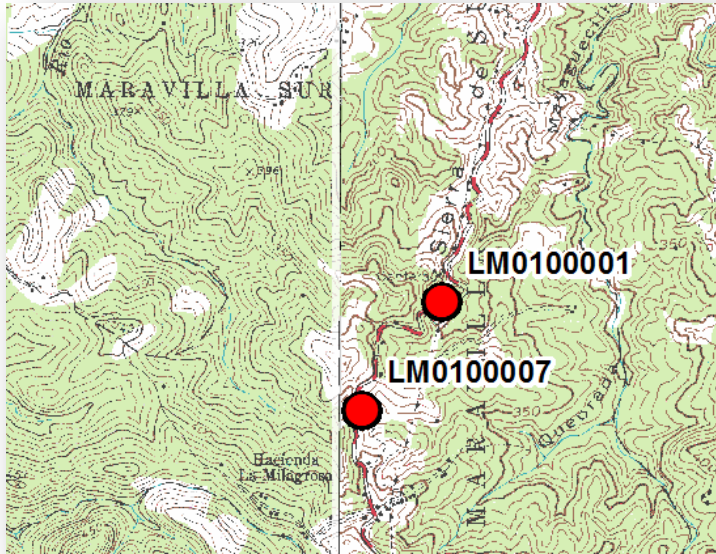

LM0100001 **(LM-1, Maravilla Sur, Cueva Barrientos)**

Sector Barrientos,
Bo. Maravilla Sur

Cueva con material prehispánico localizada en el Sector Barrientos del Bo. Maravilla Sur, a unos 100m al oeste de la Carr. PR 120, de Maricao a Las Marías. Se reportaron hachas petaloides y un petroglifo. La misma fue reportada por Juan González (Rouse field notes July 10, 1932).

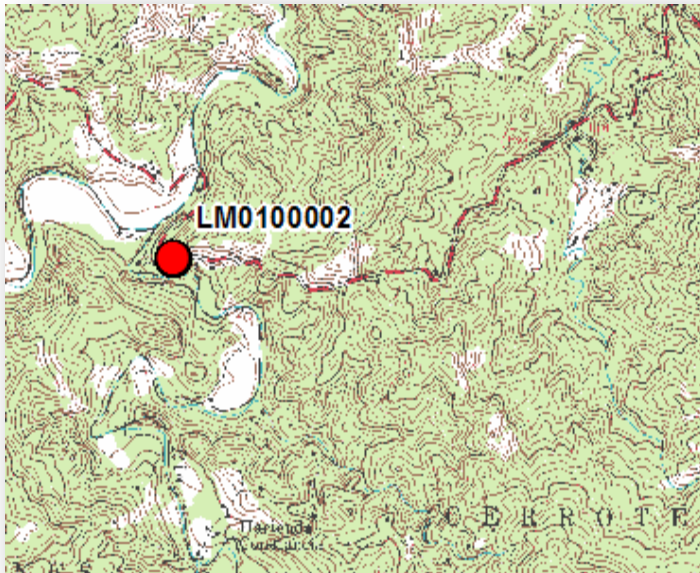

LM0100002 (LM-2, Cerrote)

Sector Cerrote,
Bo. Bucarabones

Residuario de Batey y petroglifos, localizado en el Sector Cerrote del Bo. Bucarabones. Entrando por dicho barrio, río arriba, se encuentra el petroglifo y aparente ruinas de un batey. El sitio fue reportado originalmente por Luis Ortiz Sepúlveda y publicado por Juan González en el formulario arqueológico del Instituto de Cultura.

Según el arqueólogo Harry Alemán el Sr. Ramón Muñoz Justiniano, vecino de Cerrote, les informó que el “petroglifo había sido removido por un vecino (Isaías Ruiz) de la ciudad de Arecibo y llevado a ese lugar. Este petroglifo se encontraba en el río, en un lado de una piedra monolítica, lo que hace sospechar que en realidad originalmente componía parte del reportado batey de este recurso arqueológico el cual se encuentra parcialmente destruido”.

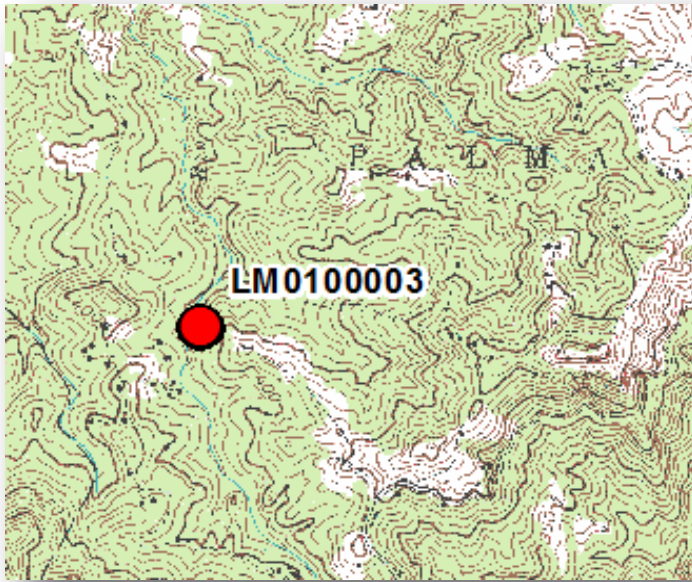

LM0100003 (LM-3)

Sector Roche,
Bo. Palma Escrita

Cueva denominada localmente como la “Cueva del Indio”, con contenido de petroglifos asociados a la cultura taína. Se encuentra localizada en el sector Roche del Barrio Palma Escrita, ruta #408, Carr. 106 de Mayagüez a Las Marías. Ubicada a unos 750m al noreste del Camino Mayagüecillo. Reportado por José Irizarry en el 1980.



LM0100004 (LM-4, Guacio, La Pazozo, El Remolino, Elaya)

Bo. Maravilla Este

Sitio precolombino localizado en un lugar llano en la vega del Río Grande de Añasco en la carr PR-119 del Barrio Maravilla Este. Se describe como un conglomerado de petroglifos (“en el río Guacio existe un mural pétreo de las llamadas caritas o figuras simples antropomorfas y antropozoomorfas... posiblemente asociado al batey”), además de reportarse un batey en el lugar (destruido por maquinaria agrícola).

El mismo fue reportado por Ángel Francisco Román en el año 1982.

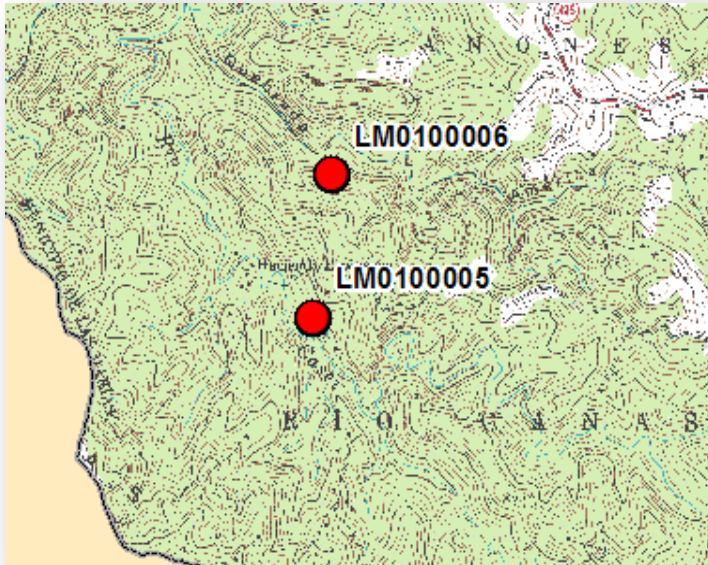

LM0100005 (LM-5, Residuario Taíno)

Bo. Río Cañas

Residuario taíno asociado al estilo cerámico capá, en donde se identificaron algunos fragmentos de cerámica. Se encuentra localizado al sureste del municipio de Las Marías, en el Barrio Río Cañas, cercano al río Casey. El mismo fue reportado por la arqueóloga Ethel Schlafer para el año 1988.

Sitios Arqueológicos, Municipio de Las Marías

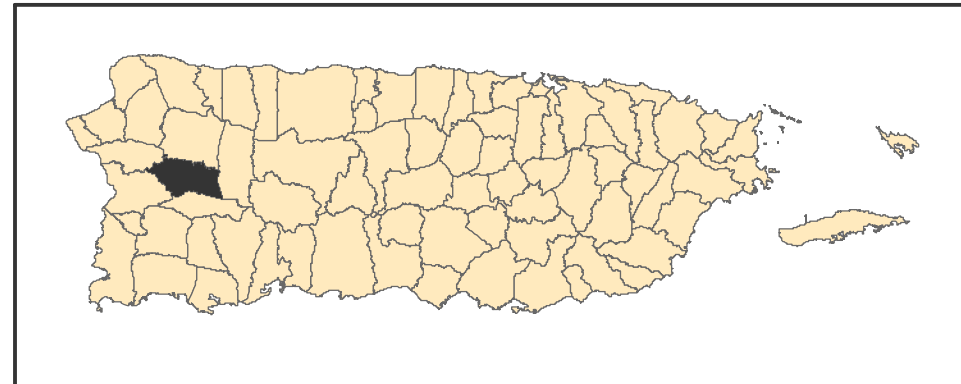

● Sitios Arqueológicos

LM0100000 es el campo Código de Recurso (TAG) en el listado Sitios Arqueológicos provisto.

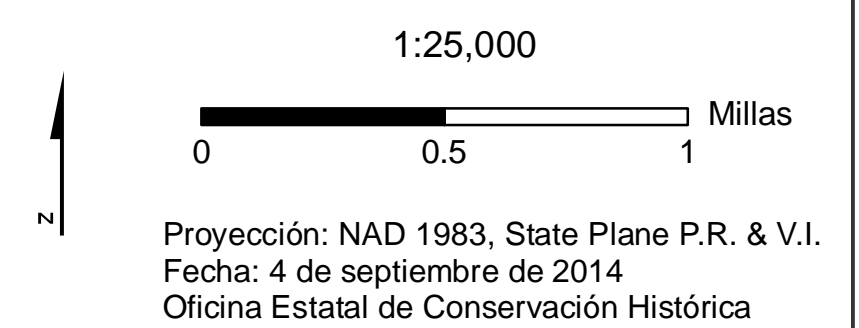

Sitios Arqueológicos, Municipio de Las Marías

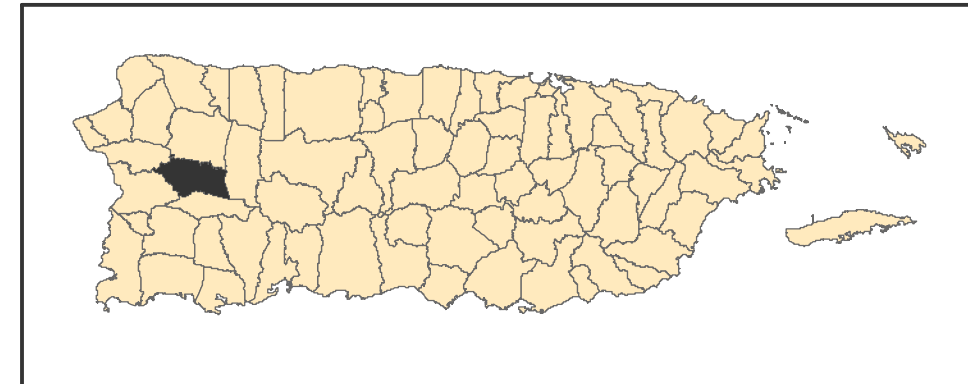
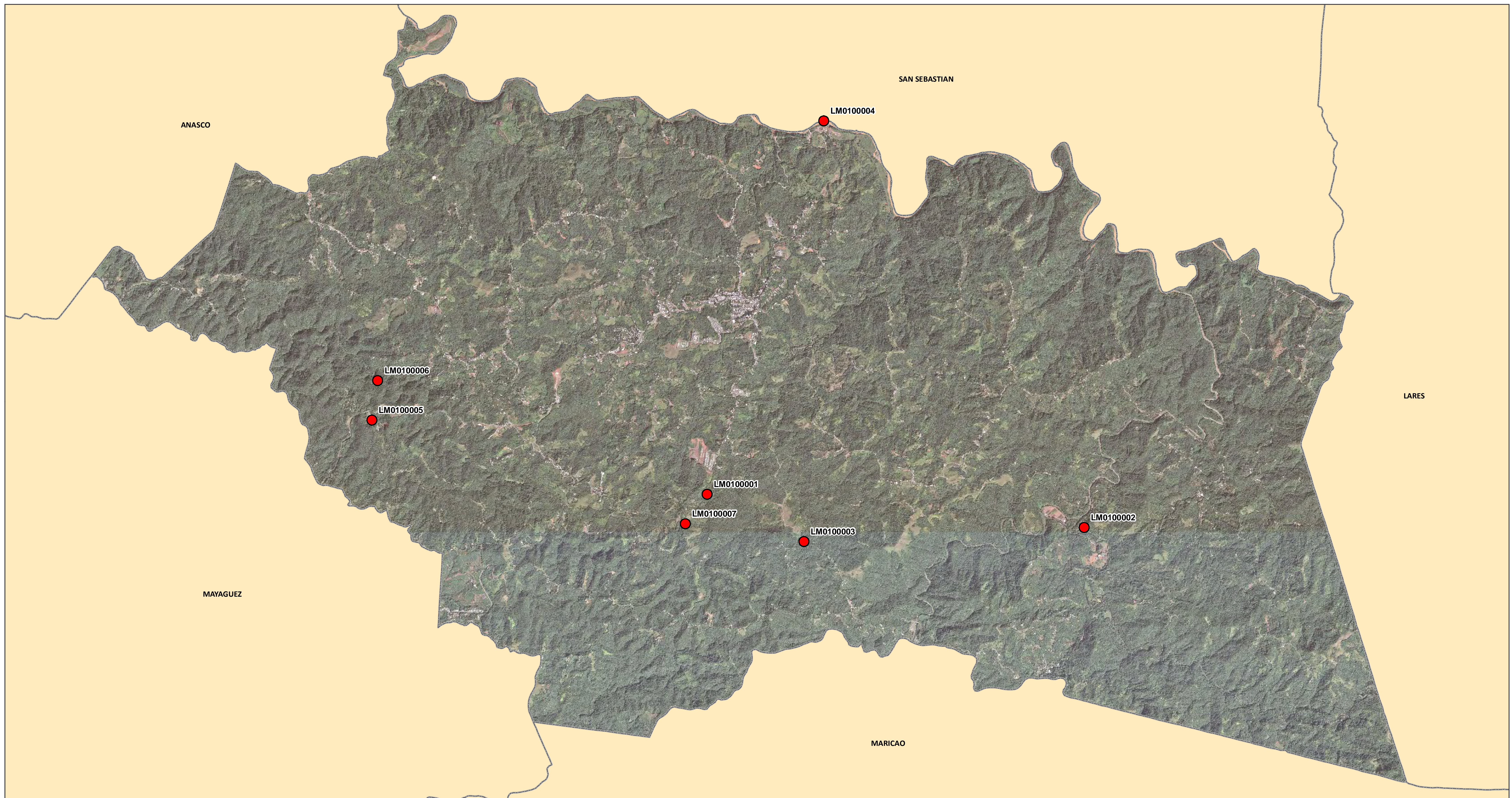

● Sitios Arqueológicos

LM0100000 es el campo Código de Recurso (TAG) en el listado Sitios Arqueológicos provisto.

Se muestra en el mapa imágenes aéreas de los años 2009 y 2010.

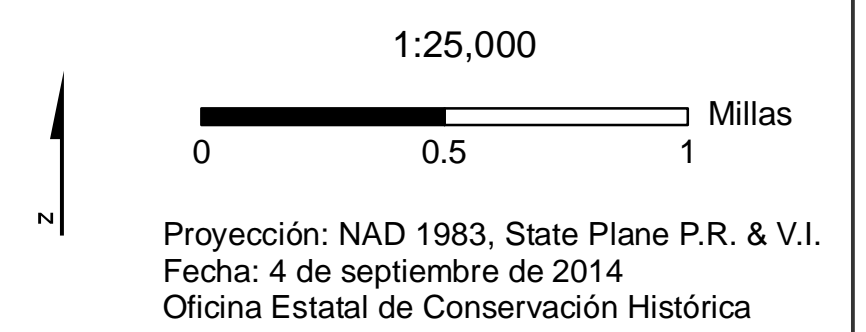

Sitios Arqueológicos, Municipio de Las Marías

Areas de Conocida Alta Probabilidad de Hallazgo

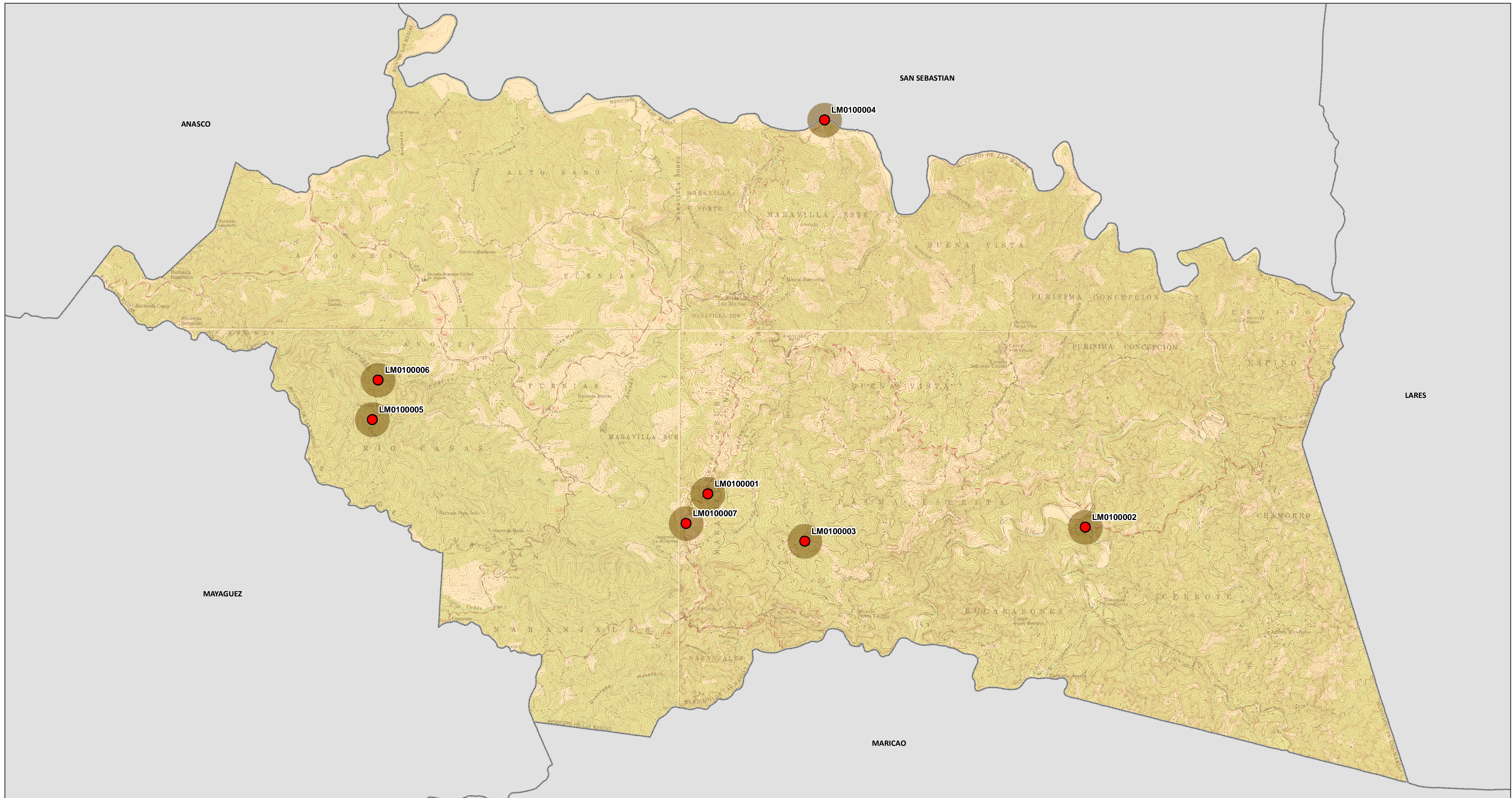

Hay Información Arqueológica en la OECH
 No Hay Información Arqueológica en la OECH
 Sitios Arqueológicos

1:25,000
 0 0.5 1 Millas
 Proyección: NAD 1983, State Plane P.R. & V.I.
 Fecha: 4 de septiembre de 2014
 Oficina Estatal de Conservación Histórica

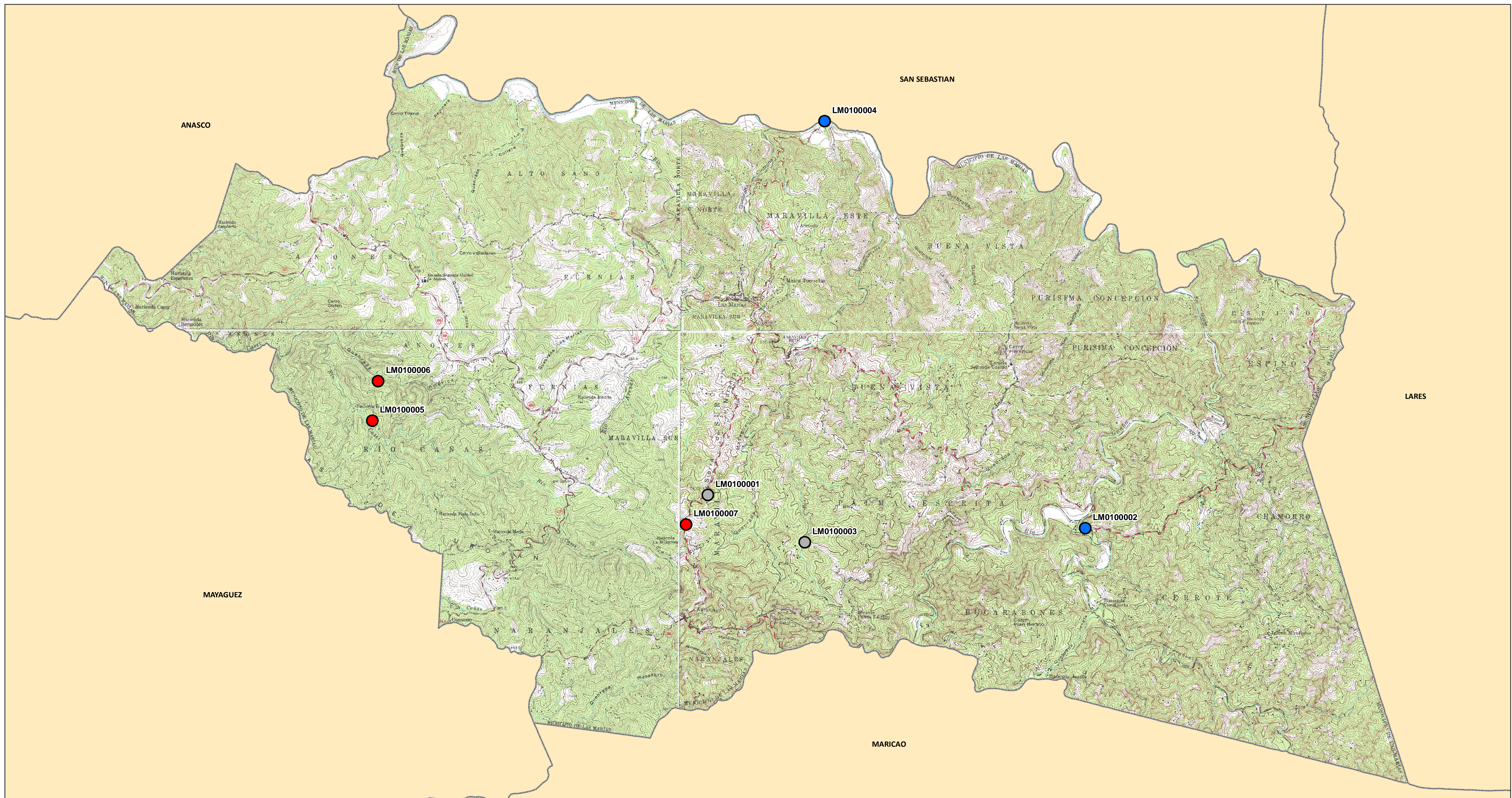

- Fase I
- Otro
- Desconocido

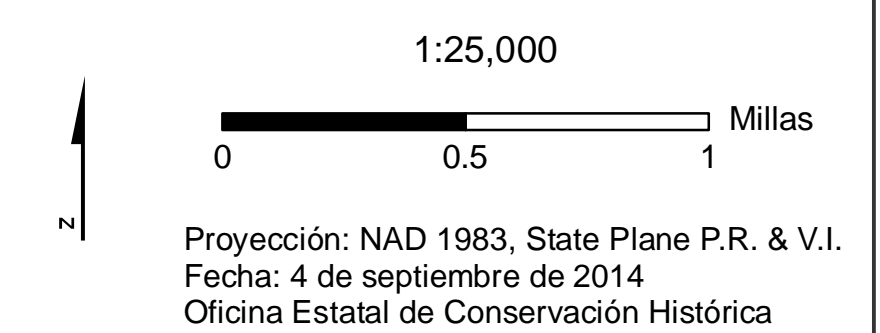

Sitios Arqueológicos, Municipio de Las Marías Asociación Cultural

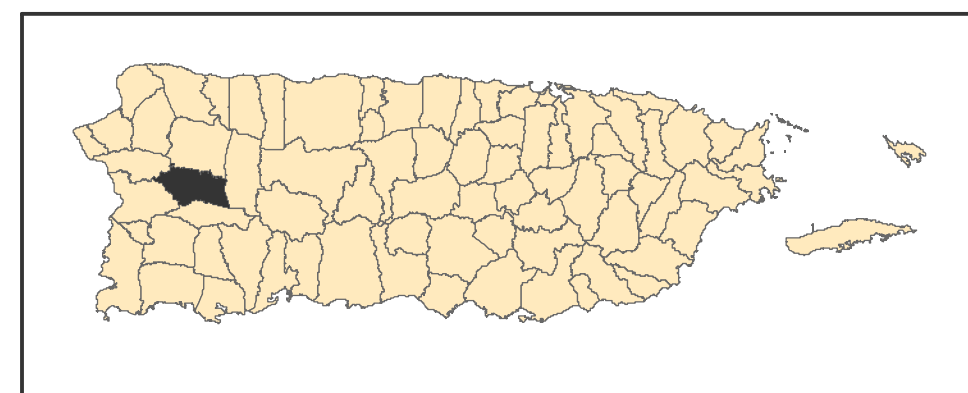
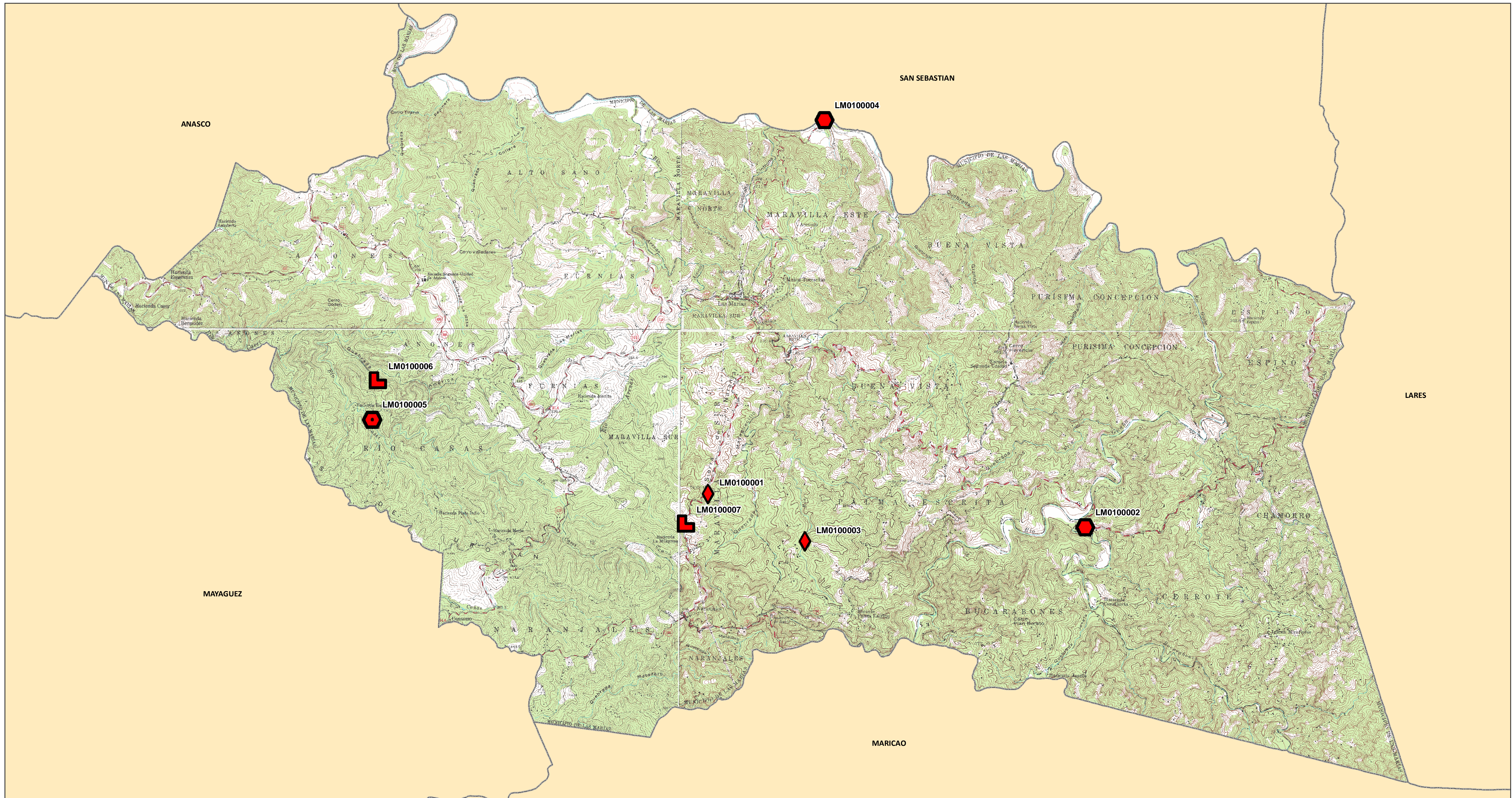

- ◆ Ceramico
- ⬡ Chicoide
- └ Historico
- ⬡ Taino Capa

1:25,000

0 0.5 1 Millas

Proyección: NAD 1983, State Plane P.R. & V.I.
Fecha: 4 de agosto de 2014
Oficina Estatal de Conservación Histórica

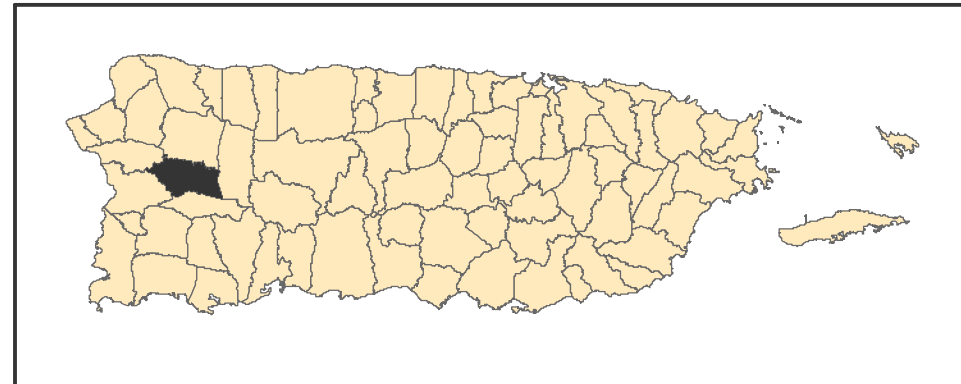
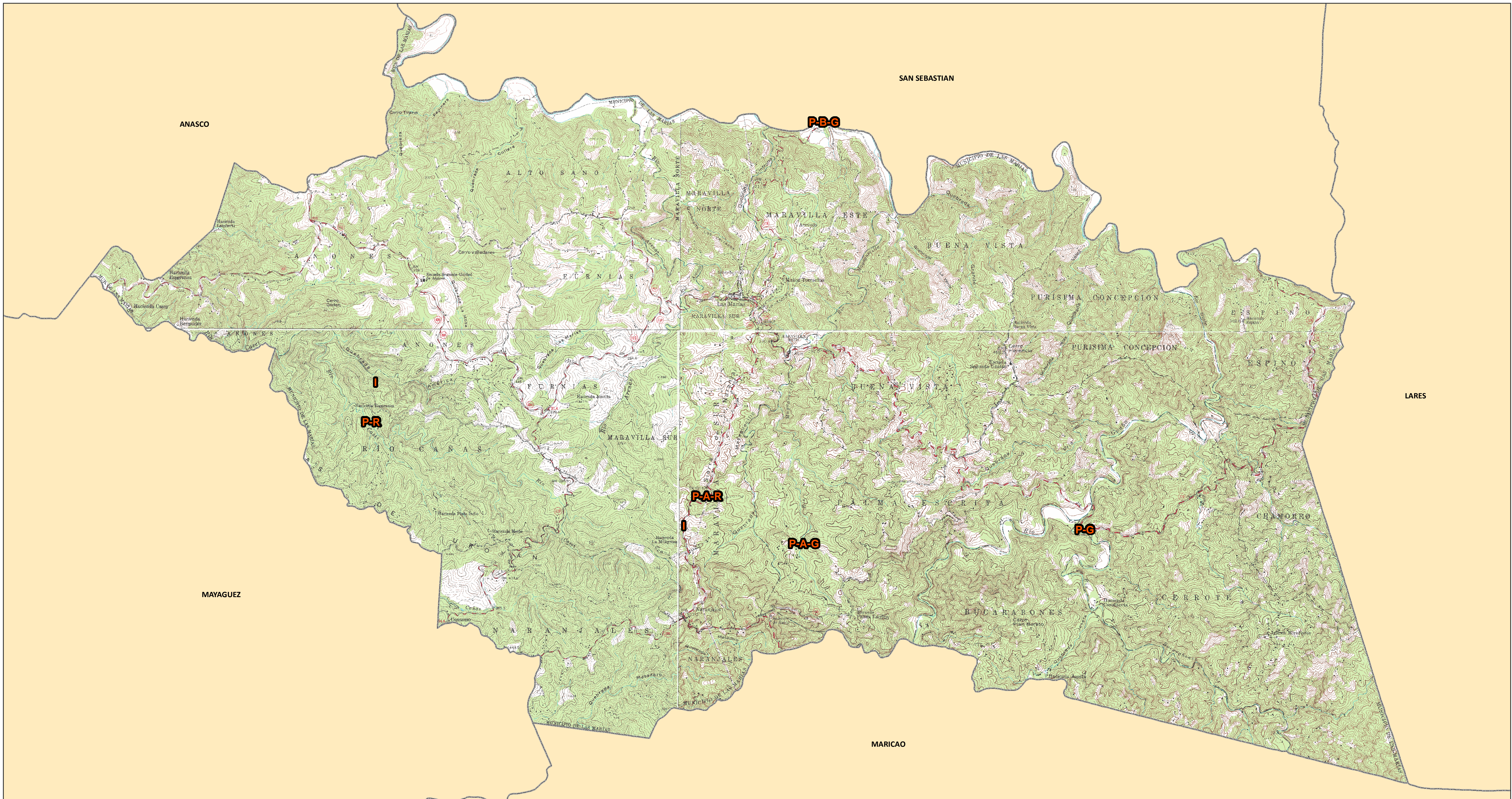

- | | | |
|--------------------------------|---------------------|------------------------|
| A Abrigo Rocosó / Cueva | G Petroglifo | P Pre-Histórico |
| B Batey / Plaza | I Histórico | R Residuario |

1:25,000

0 0.5 1 Millas

Proyección: NAD 1983, State Plane P.R. & V.I.
Fecha: 4 de septiembre de 2014
Oficina Estatal de Conservación Histórica