

### RESUMEN ARQUEOLÓGICO DEL MUNICIPIO DE LAS PIEDRAS

El territorio del municipio de Las Piedras tiene una extensión de 33 millas cuadradas colindando al oeste con el municipio de Humacao y Naguabo, al norte con Río Grande y Canóvanas, al este con Juncos y al sur con Yabucoa. Este municipio está dividido en los barrios de: Pueblo, El Río, Boquerón, Quebrada Arenas, Ceiba, Collores, Montones y Tejas. Según su topografía y cuerpos de aguas Las Piedras se puede dividir en nueve zonas geográficas: forman la primera las Montañas del norte, laderas del sur del Yunque, Sierra de Luquillo; la segunda, el Valle de Quebrada Honda y Río Gurabo. Forman la tercera los Montes de Boquerón, Ceiba Norte y los Montes de Collores; la cuarta zona geográfica serían los Valles de Quebrada Arenas y Melillas, así como los de Boquerón. La quinta zona está formada por los Montes de Quebrada Arenas y la sexta por el Valle de Quebrada de los Muertos. La séptima se conforma de las Montañas de Montones, la octava por las Montañas de Tejas y por último la novena conformada por Fermina y las Mercedes. Estas variadas características geográficas convierten al municipio de Las Piedras en un territorio altamente sensitivo a la presencia de recursos arqueológicos prehistóricos e históricos.

El municipio de Las Piedras posee 24 sitios arqueológicos registrados, de los cuales en 20 se identificaron recursos prehistóricos o prehistóricos e históricos y en 4 hubo hallazgos exclusivamente de recursos históricos. Este municipio posee un sitio en el Registro de Lugares Históricos, **La Cueva del Indio**, que se encuentra localizado en el barrio Quebrada Arenas. En este mismo barrio se identifican 7 sitios más: **La Familia**, **Residuario Quebrada Arenas I**, **Residuario Quebrada Arenas II**, **Residuario Quebrada Arenas III**, **Residuario Quebrada Arenas IV**, **Residuario Quebrada Arenas V** y **Residuario Quebrada Arenas VI** lo que sugiere que esa área tiene gran valor arqueológico. De igual forma, barrios como Collores, Montones o El Río tienen alta sensibilidad a la presencia de recursos arqueológicos tanto históricos como prehistóricos. Particularmente, en el barrio El Río se identificaron recursos arqueológicos como un hacha petaloide (**Residuario El Río I**) o cerámica tipo: pearlware Shell edge, borde azul, White color ware, vidriado plomo, pasta roja, desgrasante, vidriado reflectivo, loseta de piso (**Residuario El Río III**) que permiten un conocimiento amplio de la historia y la prehistoria de la Isla a partir de su cultura material.

### Listado de Sitios Arqueológicos en el Municipio de Las Piedras

TAG*	Nombre del Sitio
LP0100001	La cueva del indio
LP0100002	La Familia
LP0100003	Residuario Quebrada Arenas I
LP0100004	Residuario Quebrada Arenas II
LP0100005	La piedra marcada
LP0100006	Residuario Quebrada Arenas III
LP0100007	Residuario Quebrada Arenas IV
LP0100008	Residuario Boquerón; Comunidad Melillas
LP0100009	Residuario Tejas I; Las Mercedes
LP0100010	Residuario Quebrada Arenas V
LP0100011	Residuario Montones I
LP0100012	Residuario Ceiba I; Planta McNeil
LP0100013	Residuario Ceiba II; Cementerio Municipal
LP0100014	Residuario Montones II; Plaza Tremendo
LP0100015	Residuario Quebrada Arenas VI; Sector A
LP0100016	Residuario Collores I; Sector I
LP0100017	Residuario Collores II; Sector J
LP0100018	Residuario Tejas II; Sector NN
LP0100019	Residuario Montones III; Sector EE
LP0100020	Residuario El Río; Sector PP-1
LP0200001	Residuario El Río II; Sector PP-2
LP0200002	Residuario Collores III; Sector HH
LP0200003	Residuario El Río III; Sector N
LP0200004	Residuario El Río IV; Sector T

\* TAG es el código de recurso utilizado por la Oficina Estatal de Conservación Histórica.



### LP0100001 (Cueva del Indio)

Bo. Quebrada Arenas

Este yacimiento, se encuentra en el Registro de Lugares Históricos, consiste en una formación de piedras granodioríticas, con medidas de 5 a 12 metros de diámetro. Las piedras están amontonadas sobre la pendiente de una depresión profunda, dejando cavidades que la exponen como abrigos rocosos. En la cavidad principal hay una gran cantidad de petroglifos tallados en cinco paneles. El piso mide 9x3 metros. En el sitio se ha reportado cerámica prehispánica, criolla e histórica; lítica y vidrio, asociado al periodo cultural aborigen e histórico. También había sido señalado como el sitio LP 06, lo que hacía que se repitiese el mismo número de sitio (1 y 6). A partir de las investigaciones realizadas por la arqueóloga Marisol Meléndez se determinó que eran los mismos sitios y se consolidó en el número LP 01.

Localización: Coordenadas N 20-147-125 y E 1-96-165 Se accede al yacimiento tomando al norte desde la Carretera #198 en la esquina donde está ubicada la nueva Alcaldía, continuando al norte y doblando al este por el camino Contreras, en la curva del camino se entra a la finca hacia al sur por un camino de tierra.

Foto: Marisol Meléndez, 1996 Inventario de recursos culturales del Municipio de Las Piedras-ICP



### LP0100002 (La Familia)

Bo. Quebrada Arenas

Yacimiento que consiste en un tope de colina que mide alrededor de 100 x 70 metros. Hay estructuras al lado de la piedra con petroglifos registrada. Coordenadas N 20-15-045/E 1-95-053, asociado al periodo cultural Taíno. Consiste en formación de grandes piedras granodioticas en el tope de la colina en la parte norte de Quebrada Arenas. Se observa material disperso en la pendiente al oeste de la piedra con el petroglifo. Hay dos petroglifos en el tope de la piedra queda del lado oeste del camino asfaltado. El dueño del terreno es el Sr. Rafael García, este sitio presenta posible peligro de destrucción debido a la futura expansión de los proyectos de viviendas en el área.

Foto: Marisol Meléndez, 1996 Inventario de recursos culturales del Municipio de Las Piedras-ICP

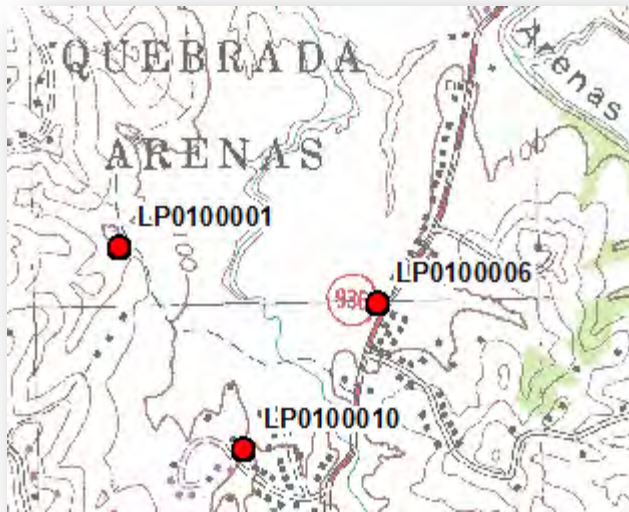

### LP0100006 (Residuario Quebrada Arenas III)

Bo. Quebrada Arenas

Fragmentos de cerámica indígena y colonial dispersos a lo largo de 300 metros de la quebrada que atraviesa el proyecto Urbanización Valle Piedras. Los investigadores concluyeron que el material era el resultado de arrastre y que provenía de la erosión del área alrededor del área o de la Cueva del Indio localizado a 500 metro al oeste del proyecto.

Localización: A un kilómetro de distancia al norte del casco urbano del municipio, tomando la carretera PR-936.

Foto: Sociedad Espeleo-Arqueológica de Puerto Rico, Miguel Rodríguez López, 1980 Reconocimiento arqueológico del Proyecto de Vivienda Urb. Valle Piedras, Fase IA-IB Barrio Quebrada Arenas, Las Piedras.

# Sitios Arqueológicos de Las Piedras

## Fichas Descriptivas - Muestrario



### LP0100011 (Residario Montones I)

Bo. Montones

Se encuentra al oeste del pueblo de Las Piedras, este yacimiento se localiza en las coordenadas N 20-12-750/ E 1-96-050. Consiste en la cerámica aborigen poste-ostiones, posiblemente estilo Esperanza, y cerámica histórica en posos de sondeo. El yacimiento cubría una área de 75 x 50 en colinas entre la confluencia de quebradas. En la Fase II realizada por la investigadora Ramos Vélez (1994) en el área se constató que al sitio se le había pasado maquina para nivelarlo, siendo impactado el terreno de contenido artefactual. Hubo una información arqueológica que se perdió. Los artefactos recuperados en la Fase IA-IB fueron depositados bajo la custodia del ICP.

**Localización:** En una finca de 24.885 cuerdas al sur de la PR-189 y al oeste de la PR-183, se accede al predio en el kilometro 22 de la PR-198.

**Foto:** Marisol Meléndez, 1991 Fase IA-IB Finca de 24.885 cuerdas pertenecientes a la Sucesión Guzmán.

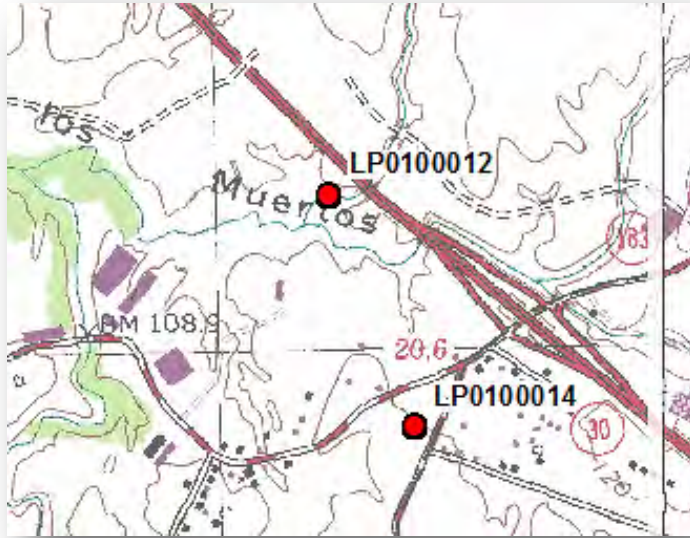

**LP0100012**  
**(Residuario Ceiba I)**

Bo. Ceiba

Fragmentos de cerámica aborigen en el área de expansión de la Planta McNeil. El material fue extraído de un lugar con el relleno del suelo lómico arcilloso utilizado en el landsxaping de la planta. En el área se identificaron 7 bordes erosionados estilo Santa Elena, 19 cuerpos mayores de 2cms, 3 de estos con engobe rojo también asociados al estilo Santa Elena. En el estudio no se consideró necesario estudios arqueológicos adicionales.

Localización: Al sur de la carretera PR-30, saliendo por la PR-183 sur a la izquierda.

Foto: Marlene Ramos, 1991 Evaluación Arqueológica Fase IA-IB, Proyecto de Expansión Planta McNeil IPC, Las Piedras.

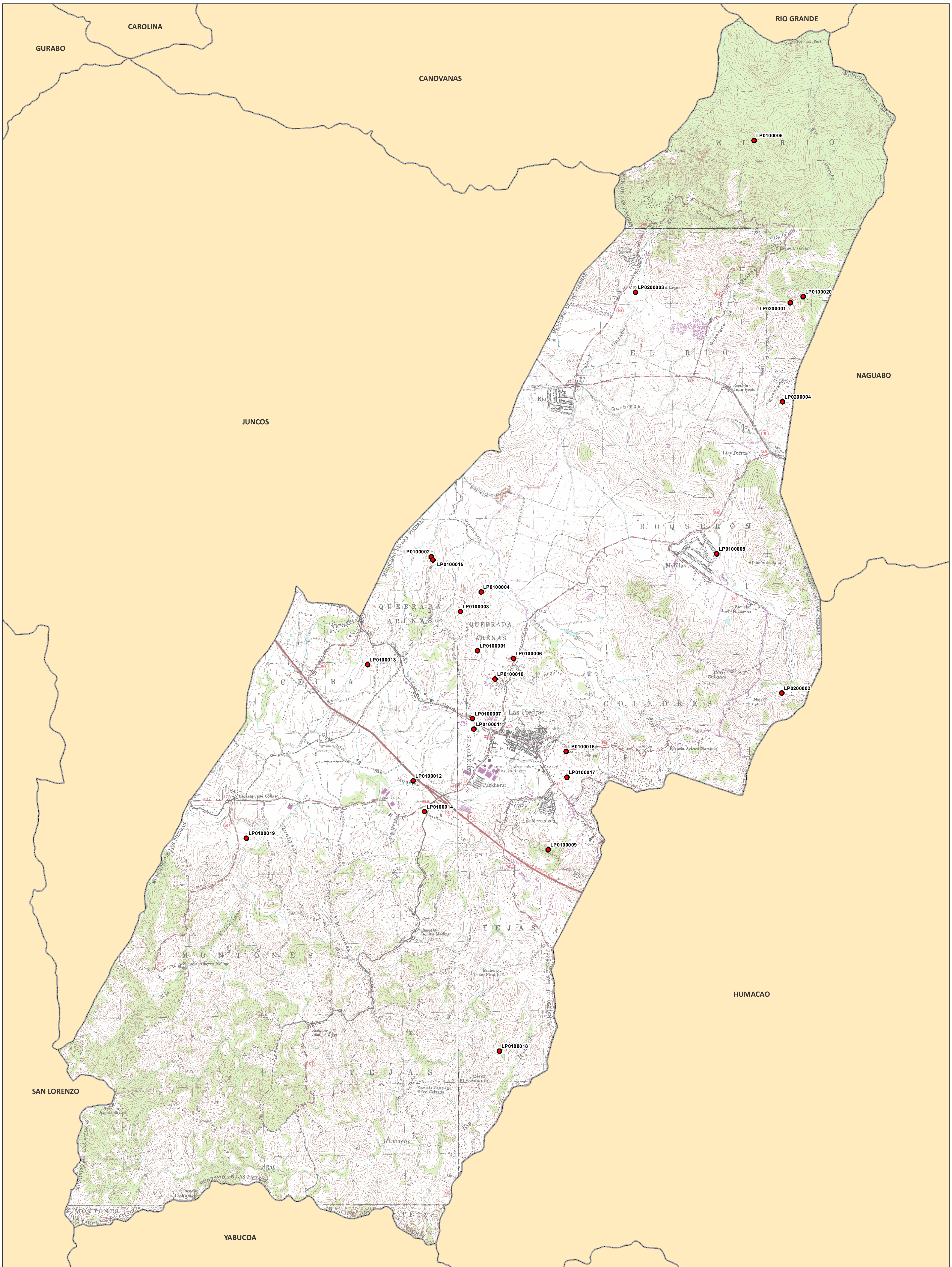

● Sitios Arqueológicos

LP0000000 es el campo Código de Recurso (TAG) en el listado Sitios Arqueológicos provisto.

1:23,000

0 0.25 0.5 Millas

Proyección: NAD 1983, State Plane P.R. & V.I.  
Fecha: 16 de diciembre de 2015  
Oficina Estatal de Conservación Histórica



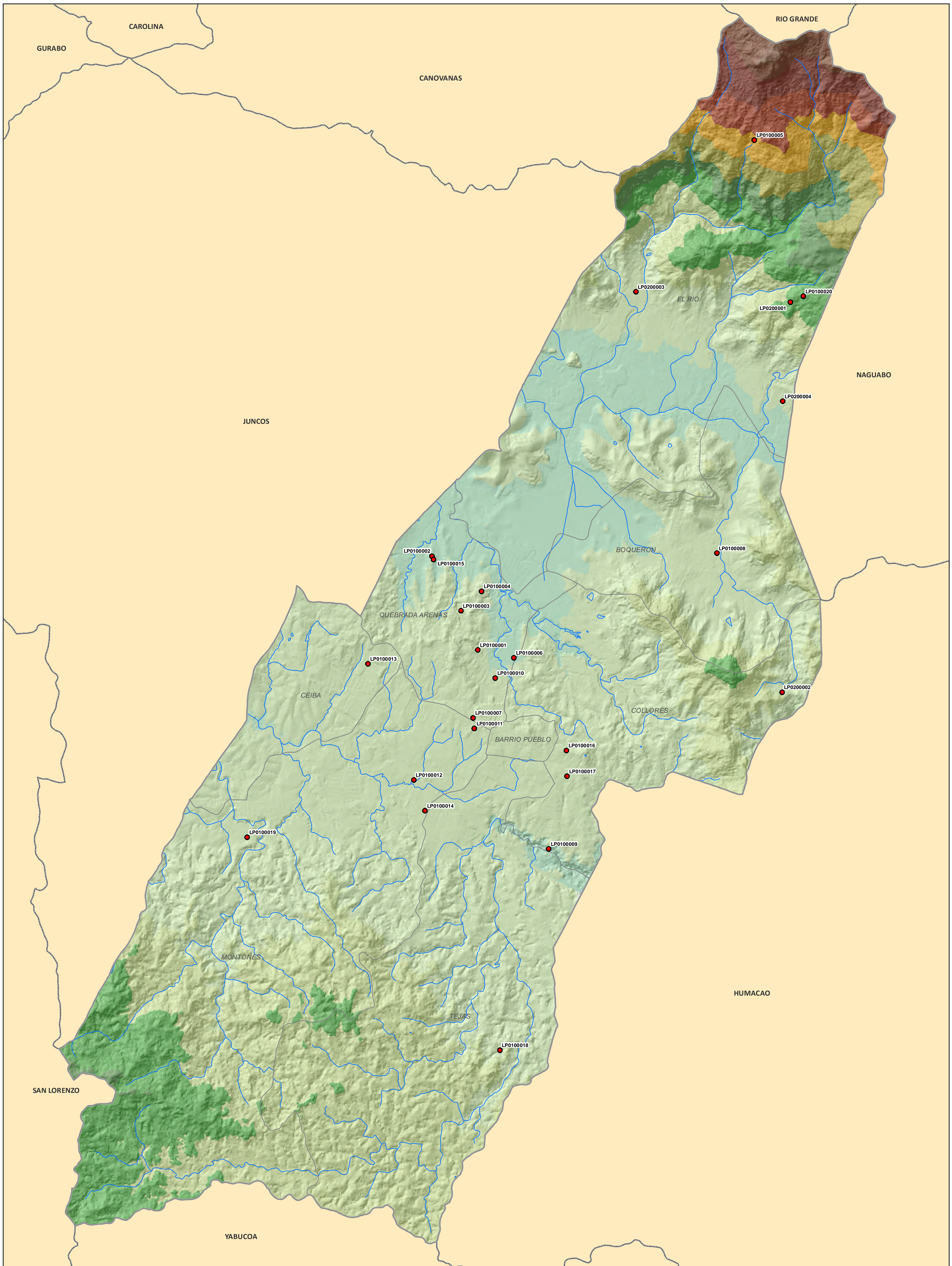

● Sitios Arqueológicos

LP0000000 es el campo Código de Recurso (TAG) en el listado Sitios Arqueológicos provisto.

**Elevación (metros)**

58 - 100	101 - 200	201 - 300	301 - 400	401 - 500	501 - 600	601 - 700	701 - 800	801 - 900	901 - 1,000	1,001 - 1,100
----------	-----------	-----------	-----------	-----------	-----------	-----------	-----------	-----------	-------------	---------------

1:23,000

0 0.25 0.5 Millas

Proyección: NAD 1983, State Plane P.R. & V.I.  
Fecha: 16 de diciembre de 2015  
Oficina Estatal de Conservación Histórica

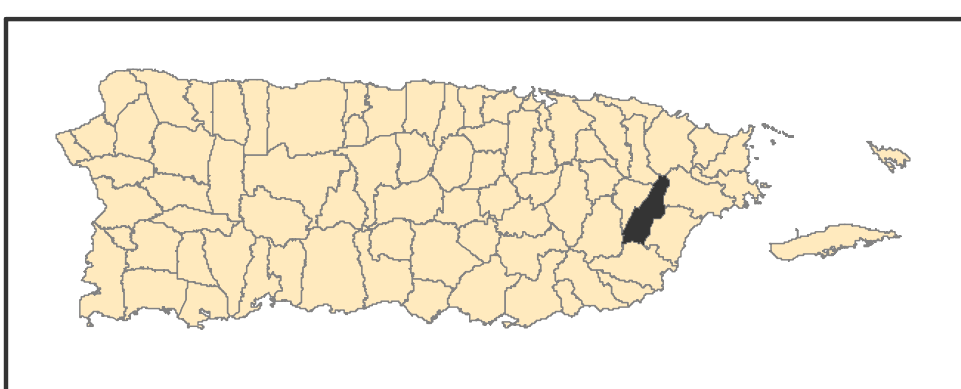
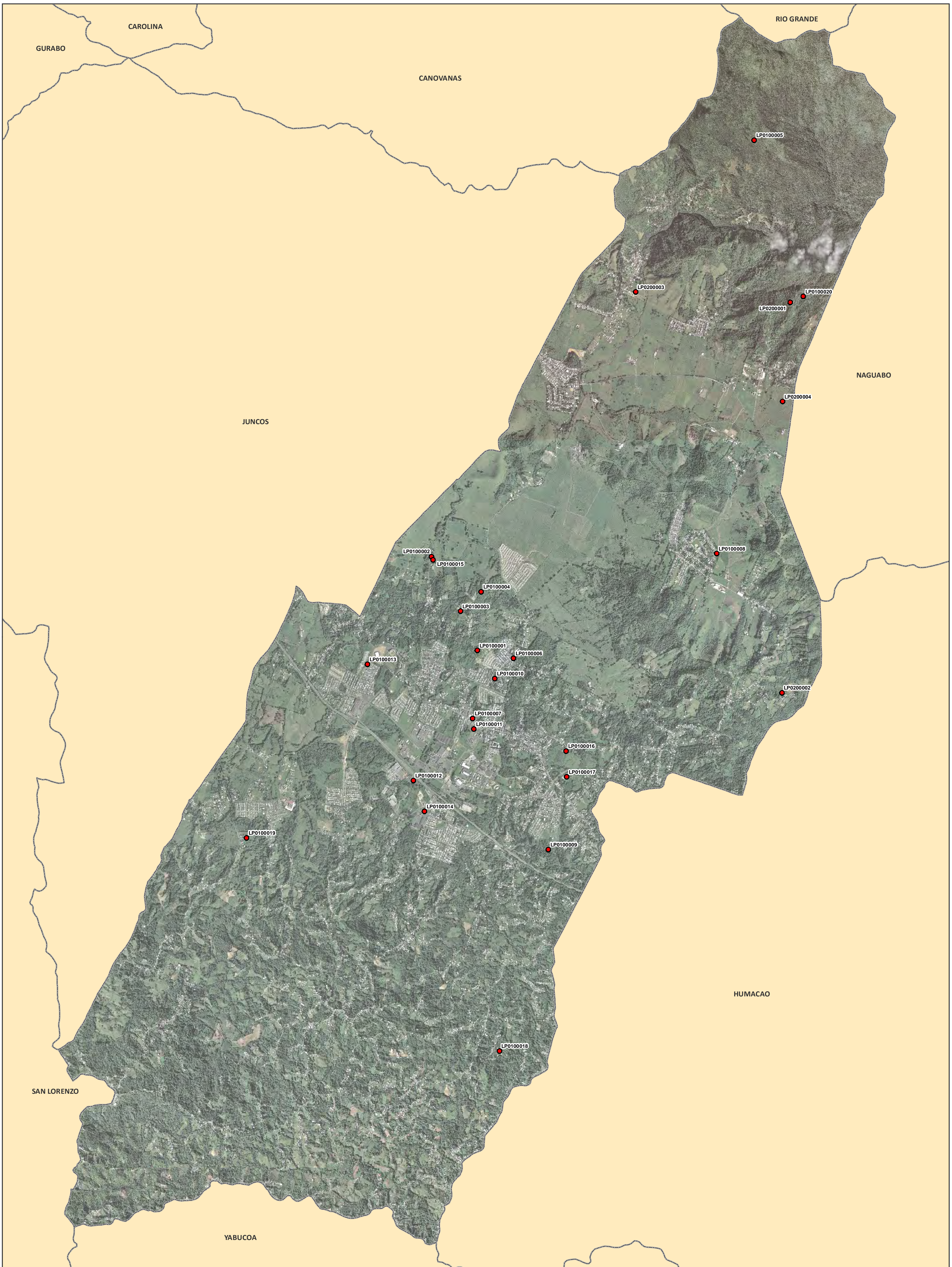

● Sitios Arqueológicos

LP000000 es el campo Código de Recurso (TAG) en el listado Sitios Arqueológicos provisto.



1:23,000  
Proyección: NAD 1983, State Plane P.R. & V.I.  
Fecha: 16 de diciembre de 2015  
Oficina Estatal de Conservación Histórica

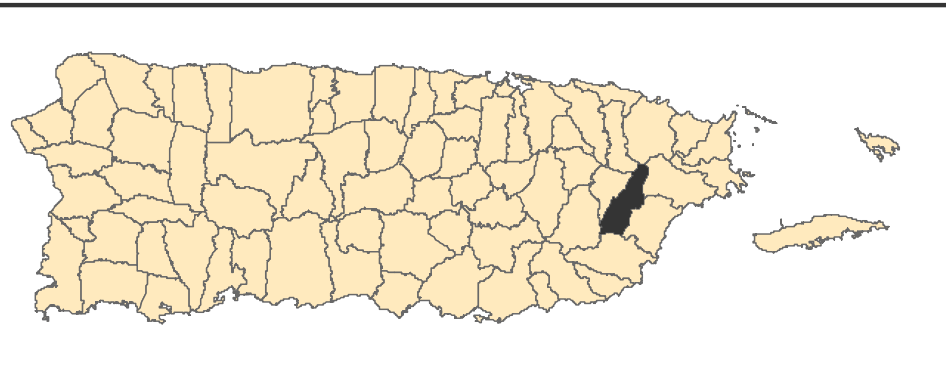
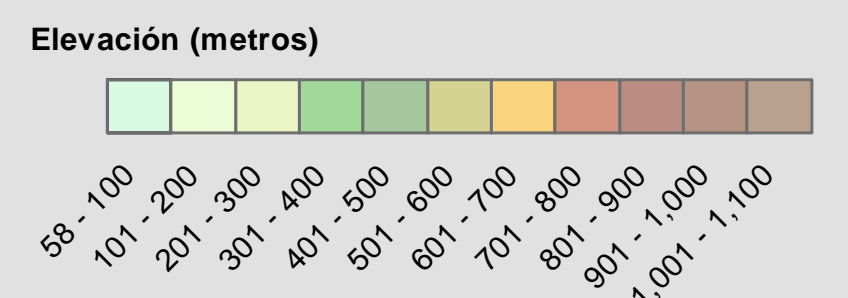
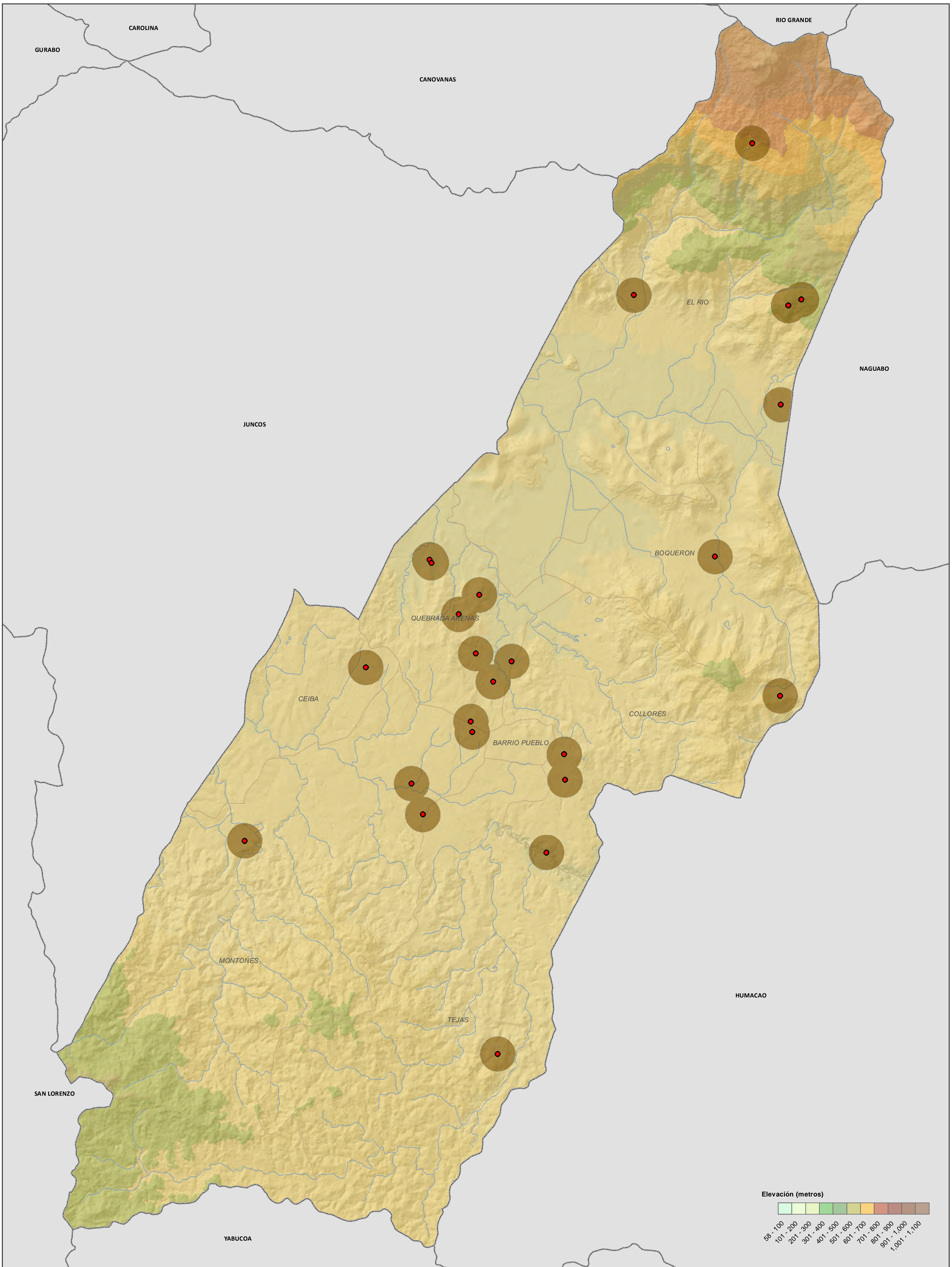

Hay información arqueológica en la OECH  
 No hay información arqueológica en la OECH

Sitios Arqueológicos

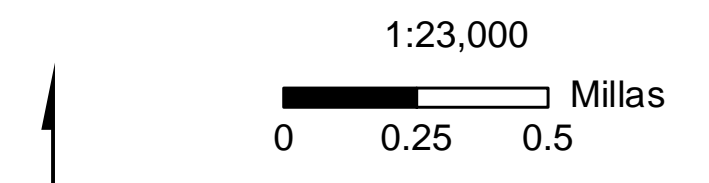

Proyección: NAD 1983, State Plane P.R. & V.I.  
 Fecha: 16 de diciembre de 2015  
 Oficina Estatal de Conservación Histórica

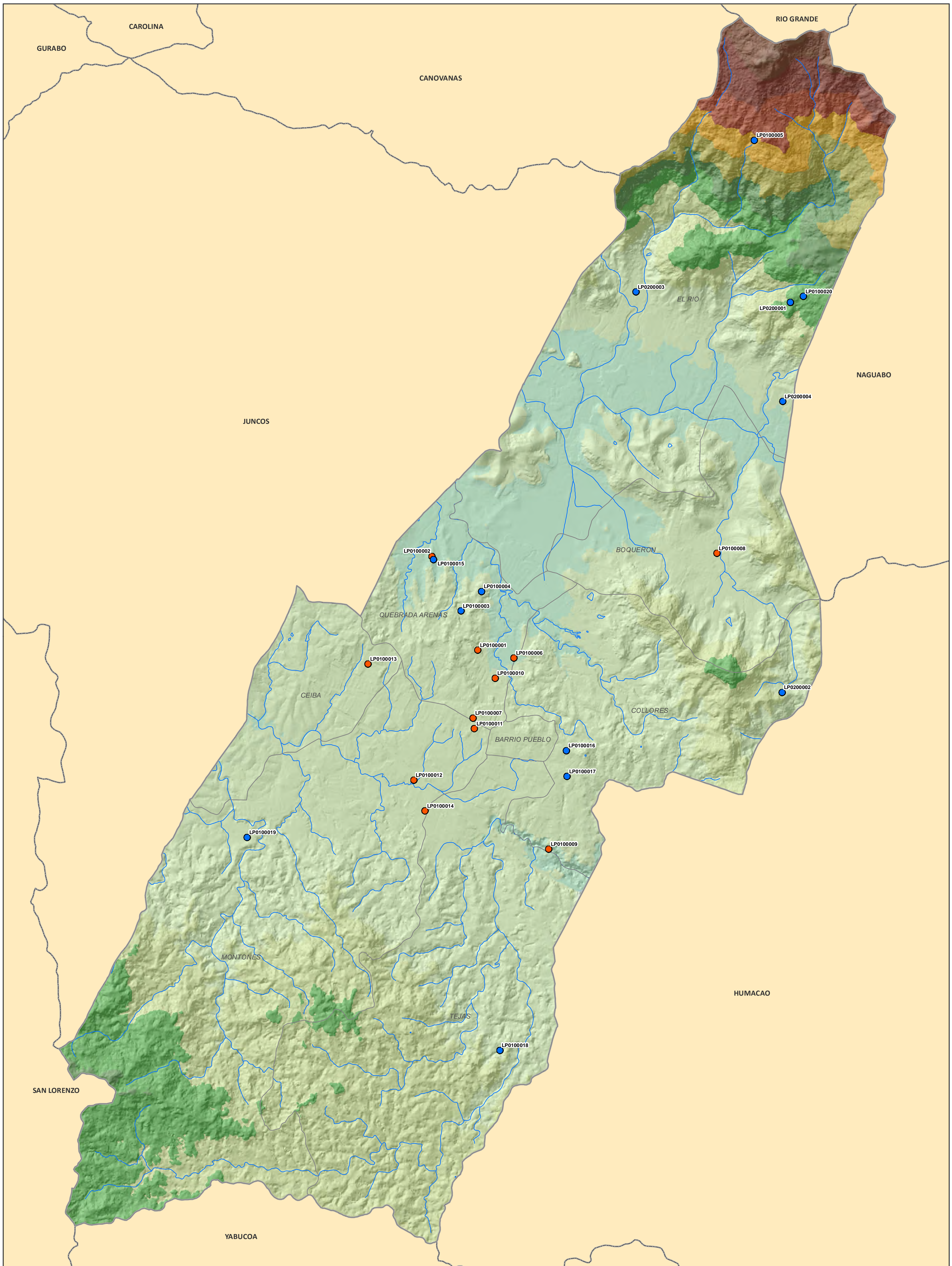

● Fase IB ● Otro tipo de documentación

LP0000000 es el campo Código de Recurso (TAG) en el listado Sitios Arqueológicos provisto.

Elevación (metros)

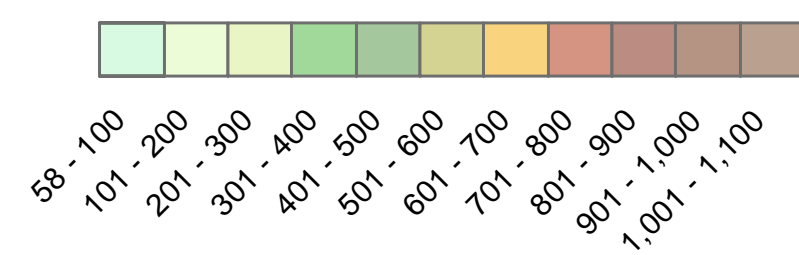

1:23,000

0 0.25 0.5  
Millas

Proyección: NAD 1983, State Plane P.R. & V.I.  
Fecha: 16 de diciembre de 2015  
Oficina Estatal de Conservación Histórica

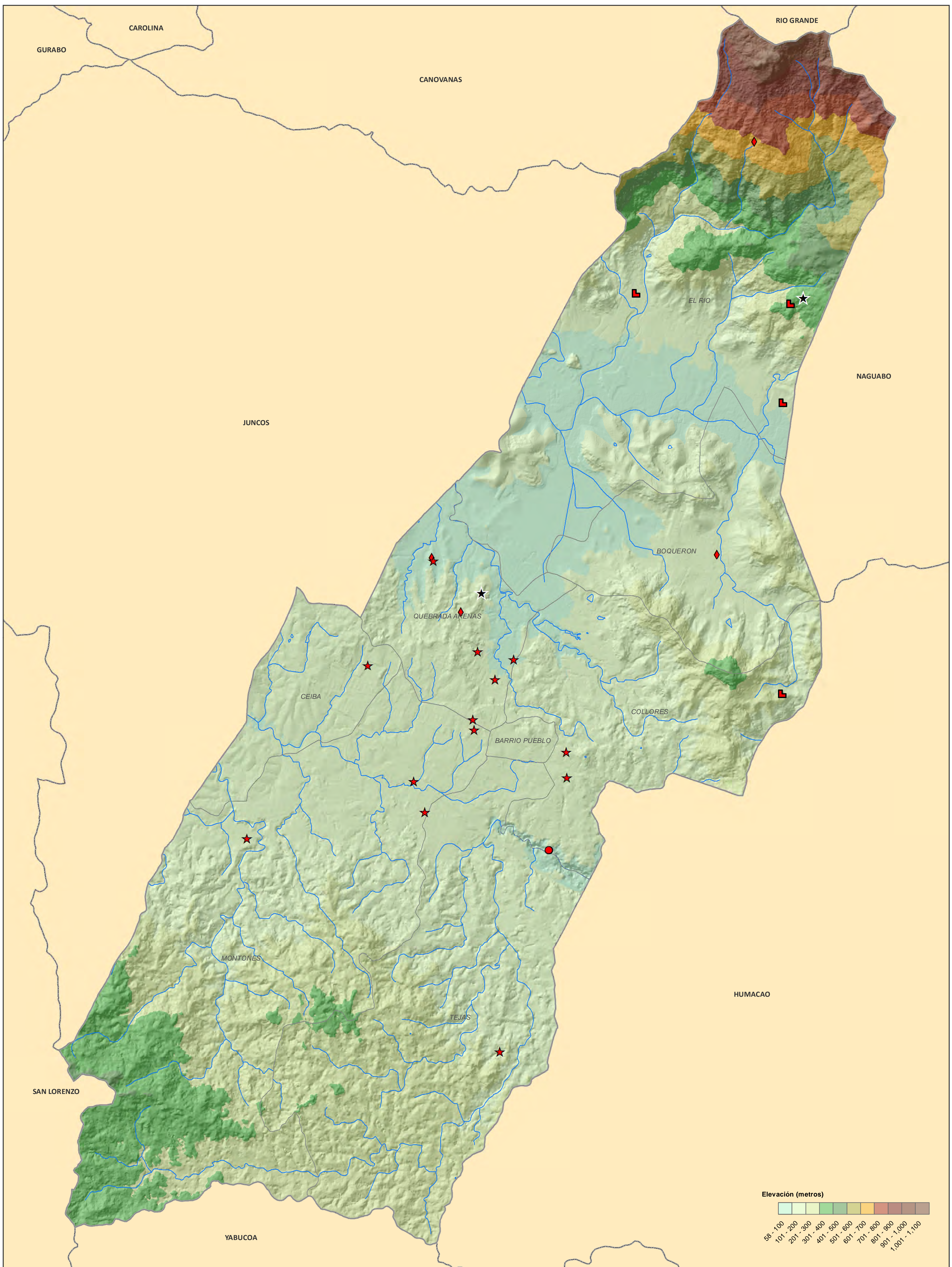

Cerámico	Histórico	No Determinado
Elenoide	Multicomponente	

1:23,000

0 0.25 0.5 Millas

Proyección: NAD 1983, State Plane P.R. & V.I.  
Fecha: 16 de diciembre de 2015  
Oficina Estatal de Conservación Histórica

