

### RESUMEN ARQUEOLÓGICO DEL MUNICIPIO DE LUQUILLO

De acuerdo a los cronistas, en los primeros años del siglo XVI vivió en esta región el cacique Loquillo, palabra posiblemente españolizada, que mantuvo larga guerra contra los españoles y vivía refugiado en las montañas. Durante las primeras décadas posteriores a la conquista fueron encontrados ricos yacimientos de oro que fueron explotados. Es alrededor de estas minas que se establecen las primeras viviendas y se erigió una ermita. La susceptibilidad a ataques de los indios parece ser responsable de que esta población no lograra un desarrollo notable hasta el siglo XVIII. En 1775, un grupo de colonizadores del hatillo de Caparra es destinado allí y se forma el pueblo bajo el patronazgo de San José Obrero. El pueblo de Luquillo se fundó oficialmente en 1779.

Para 1847 Luquillo solo contaba con una calle con 47 casas, pero se distinguía por el número de haciendas que habían sido levantadas; La Margarita, La Unión, San José, San Miguel, Monserrate, Carmelita y Rabo de Fuego. En 1898 el municipio es eliminado y sus barrios son adjudicados a Río Grande y a Fajardo. No es hasta 1914 que el pueblo se reorganiza nuevamente con los mismos barrios, a excepción de Hatillo Grande, que había sido eliminado en 1910 y Mameyes dos, que se quedó formando parte de Río Grande. La casa alcaldía se termina de construir en 1926 y la plaza pública se inaugura en 1945.

En cuanto a sitios de interés arqueológico, Luquillo cuenta el yacimiento Monserrate, uno de los más importantes y más estudiado en la Isla. La falta de estudios académicos similares a los llevados a cabo en Monserrate, así como escasas obras de infraestructura que requiera estudios arqueológicos, podría ser la razón del bajo número de lugares prehistóricos registrados en el pueblo. Esto podría dar una falsa impresión de que no hay otros asentamientos o yacimientos, cuando en realidad podría ser que aún queda mucho por descubrir. En cuanto a lugares históricos, Luquillo tiene al momento un único recurso cultural incluido en el Registro Nacional de Lugares Históricos. Se trata del edificio de 1957 que albergo la Williams Products Corp. (Fábrica de Fomento) en el barrio Mata de Plátano. Otros recursos de valor histórico son los restos de

## Sitios Arqueológicos de Luquillo

estructuras y maquinaria de antiguas haciendas, tales como la Casa Blanca y la San Miguel, así como restos de puentes, vías de tren, caminos y otras obras públicas. En el casco urbano, son de especial interés la Iglesia San José (1916), la Alcaldía (1926), el Teatro Suarez (c.1946), el antiguo Parque de Bombas (1950) y el antiguo Cuartel de la Policía frente a la plaza (c.1955). Por último, no debe olvidarse la posibilidad de algún pecio (yacimiento arqueológico sumergido) bajo las aguas de este municipio. En años recientes han salido a la luz pública pequeños hallazgos por parte de pescadores en el área de Punta Embarcadero y Punta La Bandera, ambos cercanos al yacimiento La Monserrate.

### Listado de Sitios Arqueológicos en el Municipio de Luquillo

TAG*	Nombre del Sitio
LO0100001	La Monserrate (sitio arqueologico)
LO0100002	Petroglifos del Rio Camandulas
LO0200001	Edificio William Products Corp.1957
LO0200002	Cabrestante de fuerza animal c.1930
LO0200003	Cabrestante Casablanca (winch) c. 1930
LO0200004	Puente Sabana / Puente No. 108 (ano 1914)
LO0200005	Puente Casa Blanca (Ferrocarril de Fajardo) 1907
LO0200006	Molino de viento Margarita c.1920
LO0200007	Teatro Suarez / Cine Suarez c.1946
LO0200008	Casa Alcaldia 1926
LO0200009	Antiguo Parque de Bombas c.1950
LO0200010	Antiguo cuartel de Policia c.1955
LO0200011	Portico antigua escuela Matienzo Cintron 1919
LO0200012	Iglesia San Jose c.1916
LO0200013	Hacienda San Miguel 1927
LO0200014	Colonia Paulina
LO0200015	Colonia Margarita 1839
LO0200016	Colonia Monserrate
LO0200017	Colonia Casa Blanca
LO0200018	Antiguo Panteon abovedado Siglo XIX

\* TAG es el código de recurso utilizado por la Oficina Estatal de Conservación Histórica.



### LO0100001 (La Monserrate)

Bo. Mata de Plátano

Yacimiento pre-histórico ubicado en el barrio Mata de Plátano. Toma su nombre de la antigua Colonia Monserrate. Descubierta y excavado por el arqueólogo norteamericano Froelich Rainey en 1934 y 1935. Visitado por Irving Rouse en 1936 quien había analizado una muestra de la colección de Rainey depositada en el Museo Peabody de la Universidad de Yale. Se trata de un sitio habitacional al lado de una laguna de agua dulce, se encontró gran cantidad de concha, huesos de tortuga y otros animales, artefactos, enterramientos primarios, enterramientos de infantes dentro de urnas. La colección de Yale incluye burenes, una pipa de barro, discos de barro, artefactos de piedra (incluye una pesa para red), hueso, concha y coral. Rouse regresa a Puerto Rico en 1960 y recoge muestras para fechado de radio carbono y obtiene como resultado: dos fechas para el componente Cuevas 510 y 590 D.C. y una fecha para el componente Ostiones 710 D.C. Además de Rainey, el sitio fue posteriormente excavado por Ricardo Alegría en 1947 y entre otras cosas, reportó el hallazgo de 63 enterramientos. En 1950 se aplanó parte del sitio para hacer un área de acampar. En 1970 lleva a cabo excavaciones Luis Chanlate-Baik. En 1978 el Centro de Estudios Avanzados de Puerto Rico y el Caribe lleva a cabo una escuela de campo a cargo de Peter Roe. En los veranos de 1990 y 1992 el Programa de Antropología de la Facultad de Ciencias Sociales

## Sitios Arqueológicos de Luquillo Fichas Descriptivas - Muestrario

de la UPR lleva a cabo su curso de Practica de Campo de Arqueología bajo la supervisión de la arqueóloga Diana López Sotomayor quien continuó (2002) un proyecto de análisis de materiales arqueológicos utilizando cerámica recuperada en Monserrate y Punta Ostiones con el objetivo de caracterizar la composición de las arcillas utilizadas en la manufactura de cerámica indígena. Este importante yacimiento precolombino posee evidencia de todas las culturas agro-alfareras que poblaron a Puerto Rico: Saladoide (ca.250AC-600DC), Ostionoide/Elenoide (ca.600DC-1200DC) y Chicoide (ca.1200DC-1500DC), con cerámica de los estilos La Hueca, Hacienda Grande, Cuevas, Monserrate (es el sitio cabecera para este estilo cerámico), Santa Elena, Ostiones puro y modificado, Esperanza, Capa y Boca Chica. La riqueza y diversidad cultural de este yacimiento indica que se trataba de uno de los grandes poblados indígenas de nuestro país.



## LO0200009 (Cuartel de Bomberos)

Bo. Pueblo

La construcción de este parque de bombas, ca. 1950-51, fue un esfuerzo tardío al proyecto del gobernador Rexford G. Tugwell de construir decenas de estaciones de bomberos que pudieran brindar sus servicios en posibles situaciones de emergencia debido a la Segunda Guerra Mundial. La arquitectura de la estación de Luquillo siguió el “Prototipo A”, uno de los tres prototipos desarrollados en el momento para agilizar y masificar la construcción de estos recursos. Los elementos sobrios del Art Deco están simétricamente dispuestos en la fachada del edificio, creando una composición equilibrada que le otorga una presencia de autoridad cívica al recurso.

El Parque de Bombas constituyó una pieza de significancia local, representativa de una política institucional de mayor amplitud, dirigida a la protección de vida y propiedad. Con el transcurso de los años, su volumetría ha sido alterada como consecuencia de varias etapas de construcción para ampliar su espacio útil o adaptar la estructura para otros usos tales como cuartel de la Policía o dependencias de la Casa Alcaldía.

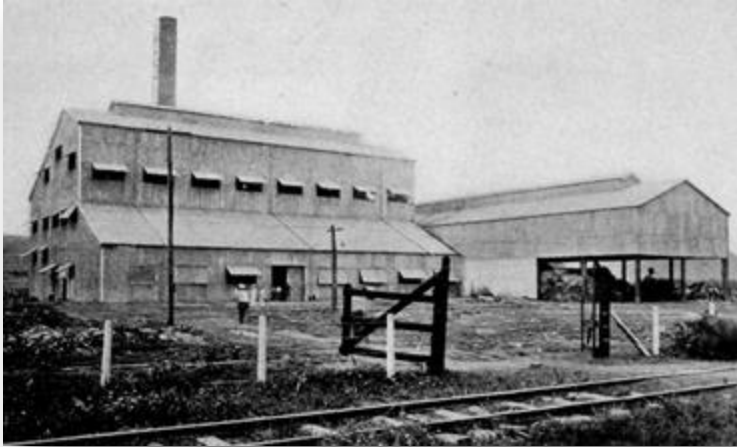

### LO0200013 (Central San Miguel)

Bo. Pitahaya

La Central San Miguel fue una hacienda de caña ubicada cerca de la costa en el barrio Pitahaya. Operó entre 1927 y 1931 y tenía una capacidad de 600 toneladas por día. Fue destruida como consecuencia del paso del Huracán San Felipe (1932). Propietarios: Central San Miguel, Inc. y Cooperativa San Miguel (1927). Su ubicación aún se considera un sitio histórico con potencial arqueológico y algunos restos de la maquinaria que aún existen son de interés histórico para estudiosos de la arqueología industrial de principios del siglo XX.



### LO0200011 (Pórtico de la antigua escuela Rosendo Matienzo Cintrón)

Bo. Pueblo

El pórtico de la antigua escuela Rosendo Matienzo Cintrón, único remanente de esta antigua estructura de 1919 y que fuera parcialmente demolida hacia mediados del siglo pasado. Constituía el único elemento arquitectónico municipal sobreviviente de las primeras décadas del siglo XX (1900-1920) con la posible excepción de la Iglesia Católica. Este recurso cultural estaba ubicado en la Ave. Herminio Díaz Navarro, frente al Océano Atlántico, en el área conocida como La Pared, y a unos pasos de la plaza pública. En el año 2002, tras los trabajos de arqueología para el Proyecto Paseo Herminio Díaz Navarro, se informó que este valioso elemento arquitectónico sería preservado e incorporado a las futuras estructuras que se planean desarrollar en el área. A pesar de numerosas recomendaciones y peticiones por su preservación, así como promesas de las autoridades municipales de que sería conservado e integrado a cualquier proyecto de construcción, el mismo fue demolido para facilitar la construcción de un hotel que a fin de cuentas nunca se realizó. Actualmente el área es un terreno baldío frente al mar en espera de ser desarrollado.





### LO0200010

#### (Antiguo Cuartel de la Policía, década del 1950)

Bo. Pueblo

El antiguo Cuartel de la Policía está ubicado en el número 111 de la calle Fernández García, al norte de la plaza pública. Es uno de los pocos edificios históricos que queda alrededor de la plaza en el centro del casco urbano (los otros son el antiguo Teatro Suarez, La Iglesia Católica y la Casa Alcaldía). La fotografía superior, tomada entre 1956 y 1958 muestra a ambos lados dos residencias de madera techadas de paneles de cinc corrugado, ejemplo de las casas típicas que poblaron el casco urbano del municipio antes del auge del uso del cemento en la construcción. Aunque con algunas alteraciones, la estructura aún conserva mucho de su aspecto original a pesar de que a través de los años ha albergado distintos tipos de negocios.



● Sitios Arqueológicos

LO0000000 es el campo Código de Recurso (TAG) en el listado Sitios Arqueológicos provisto.

1:19,000

0 0.25 0.5 Millas

Proyección: NAD 1983, State Plane P.R. & V.I.  
 Fecha: 24 de mayo de 2016  
 Oficina Estatal de Conservación Histórica



● Sitios Arqueológicos

LO0000000 es el campo Código de Recurso (TAG) en el listado Sitios Arqueológicos provisto.

Se muestra en el mapa fotografías aéreas de los años 2009 y 2010.

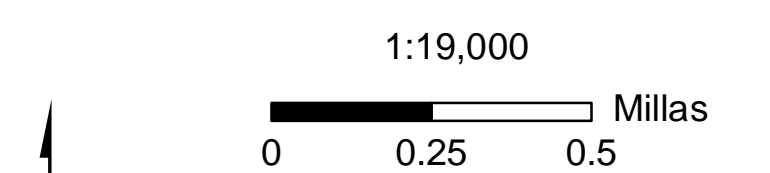

Proyección: NAD 1983, State Plane P.R. & V.I.  
 Fecha: 24 de mayo de 2016  
 Oficina Estatal de Conservación Histórica



● Sitios Arqueológicos

LO0000000 es el campo Código de Recurso (TAG) en el listado Sitios Arqueológicos provisto.

**Elevación (metros)**

-1 - 100	101 - 200	201 - 300	301 - 400	401 - 500	501 - 600	601 - 700
----------	-----------	-----------	-----------	-----------	-----------	-----------

1:19,000



0 0.25 0.5 Millas

Proyección: NAD 1983, State Plane P.R. & V.I.  
 Fecha: 24 de mayo de 2016  
 Oficina Estatal de Conservación Histórica

# Sitios Arqueológicos, Municipio de Luquillo

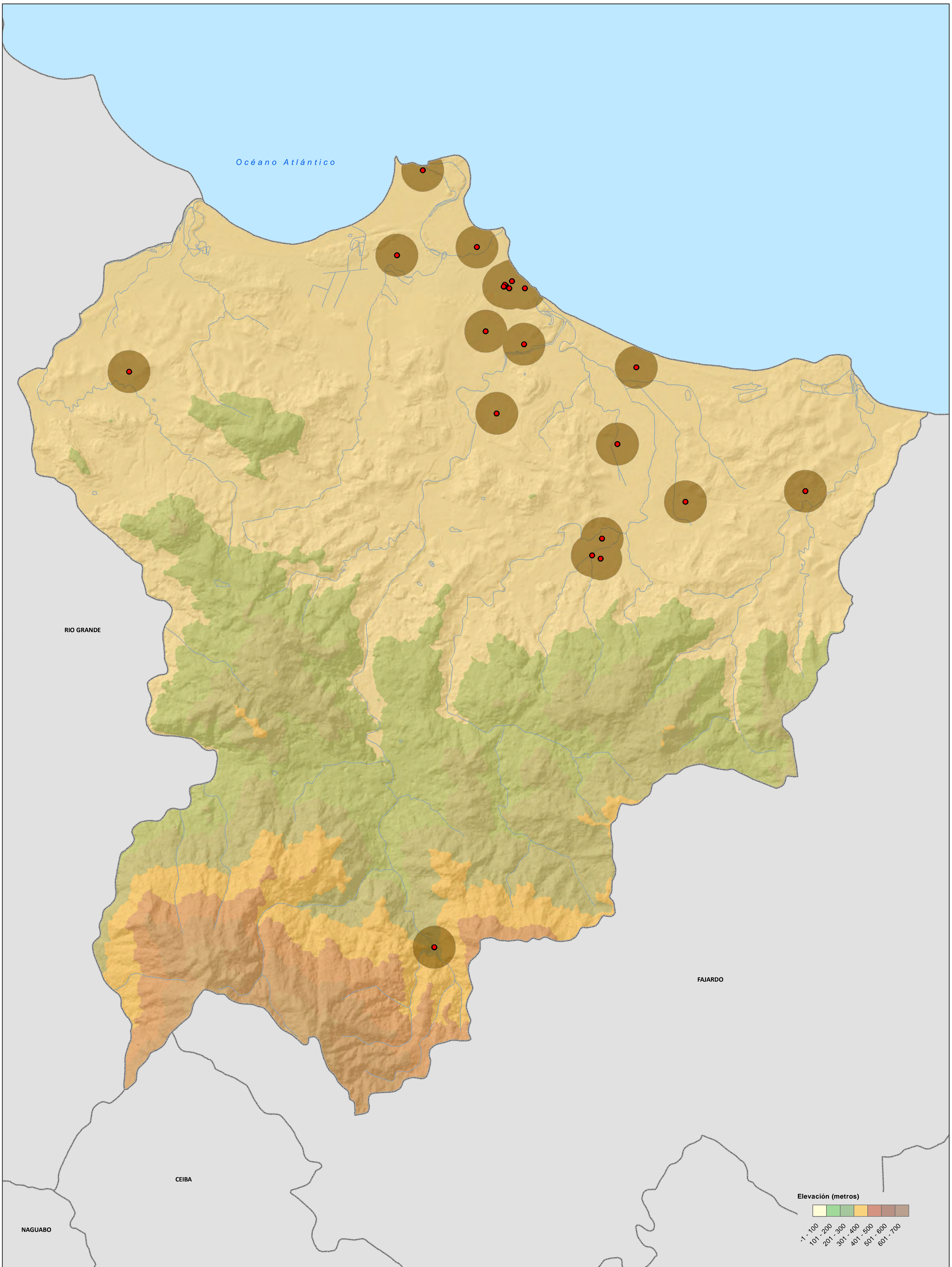
## Áreas de Conocida Alta Probabilidad de Hallazgo



 Hay información arqueológica en la OECH	 Sitios Arqueológicos
 No hay información arqueológica en la OECH	

1:19,000

0 0.25 0.5 Millas

Proyección: NAD 1983, State Plane P.R. & V.I.  
 Fecha: 24 de mayo de 2016  
 Oficina Estatal de Conservación Histórica

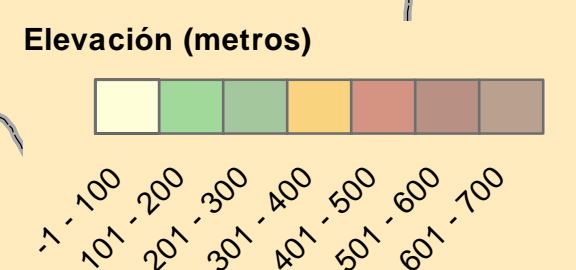
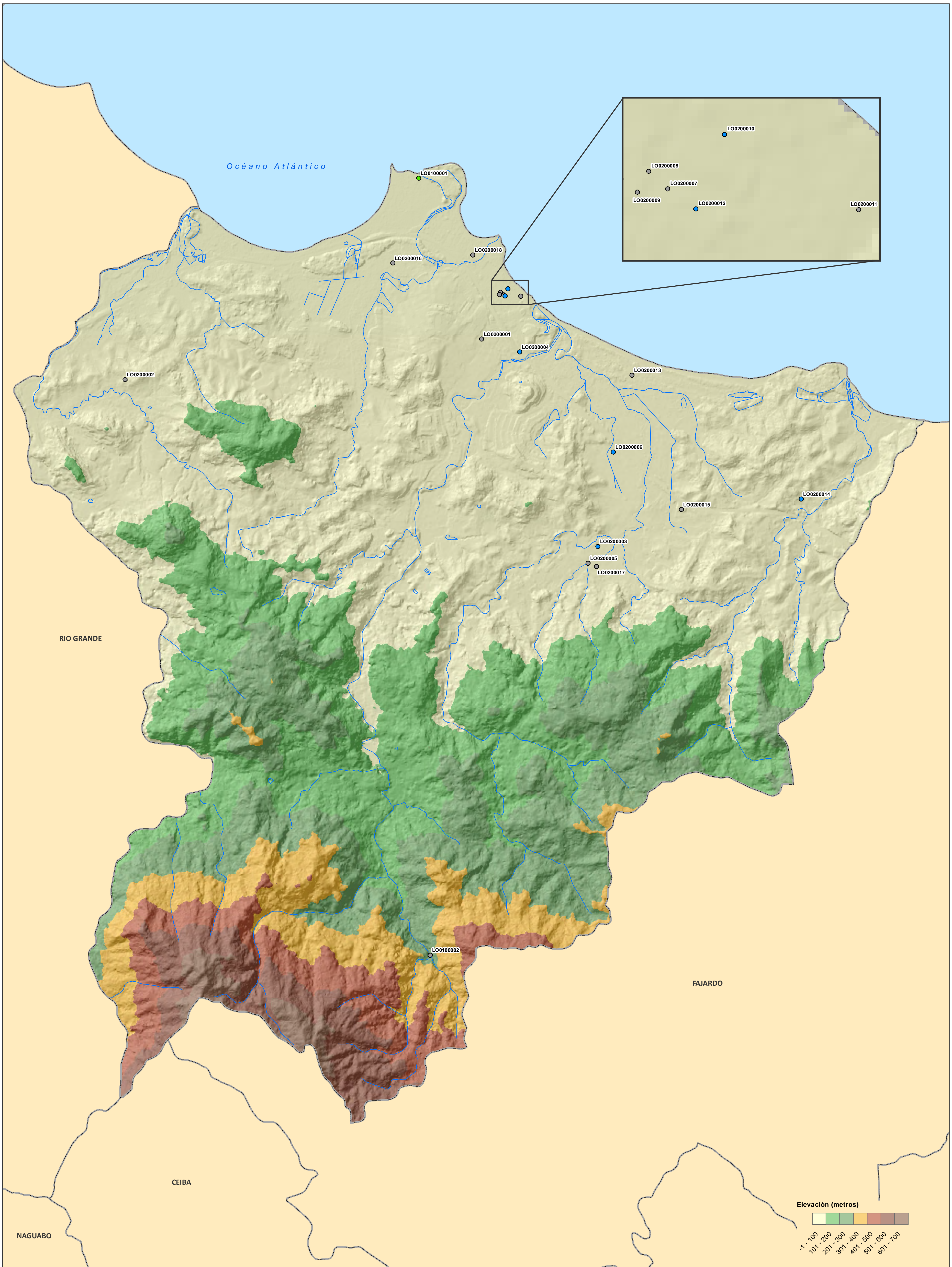

**Tipo de Estudio**

- Fase III
- Otro
- Por determinar

LO0000000 es el campo Código de Recurso (TAG) en el listado Sitios Arqueológicos provisto.

1:19,000

0 0.25 0.5 Millas

Proyección: NAD 1983, State Plane P.R. & V.I.  
Fecha: 24 de mayo de 2016  
Oficina Estatal de Conservación Histórica

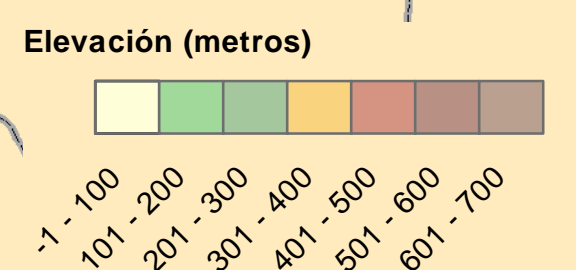
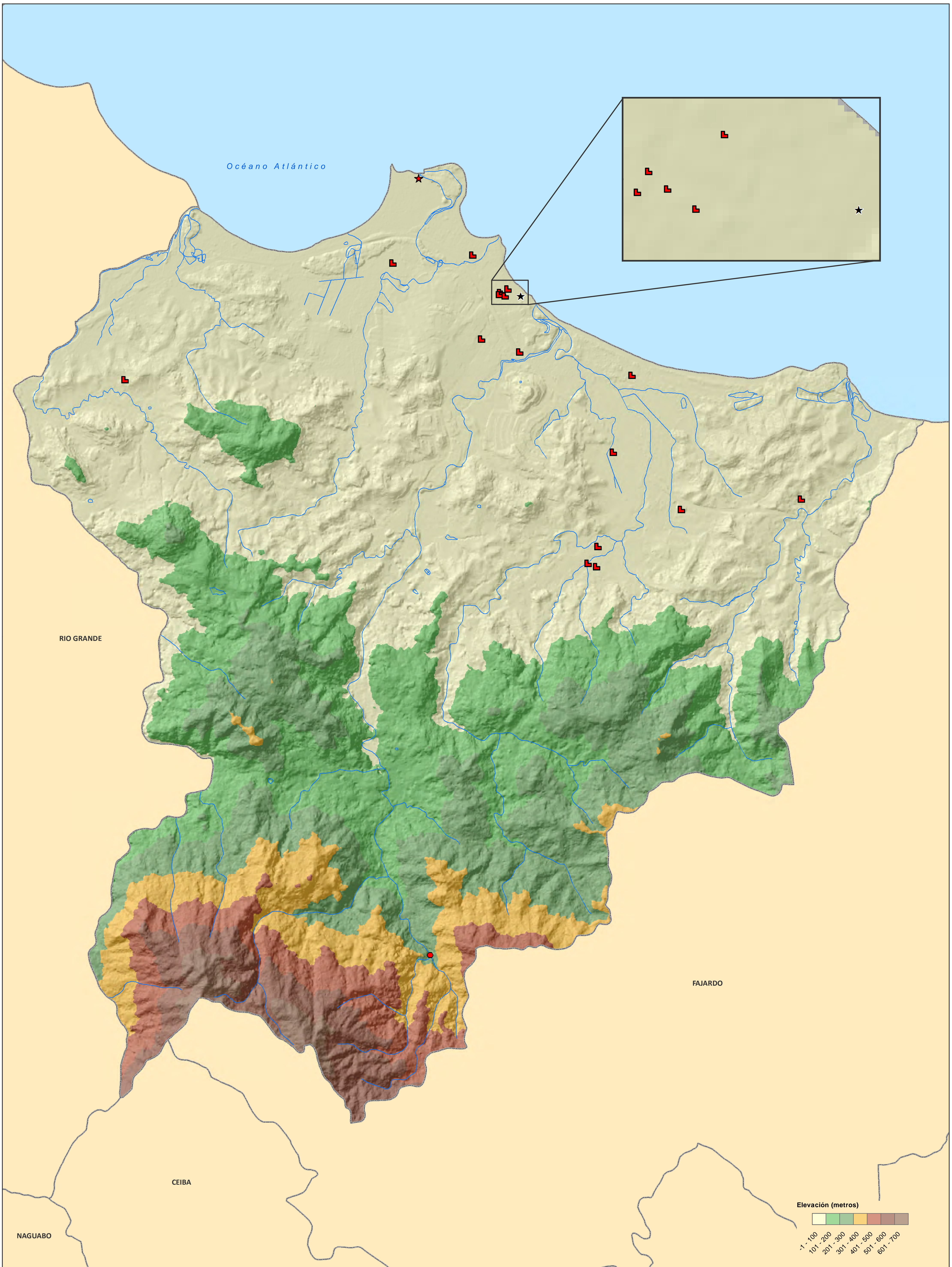

<span style="color: red;">●</span> Chicoide	<span style="color: red;">■</span> Histórico	<span style="color: black;">★</span> Multicomponente	<span style="color: black;">★</span> No Determinado
---	--	--	---

1:19,000

0 0.25 0.5 Millas

Proyección: NAD 1983, State Plane P.R. & V.I.  
 Fecha: 24 de mayo de 2016  
 Oficina Estatal de Conservación Histórica

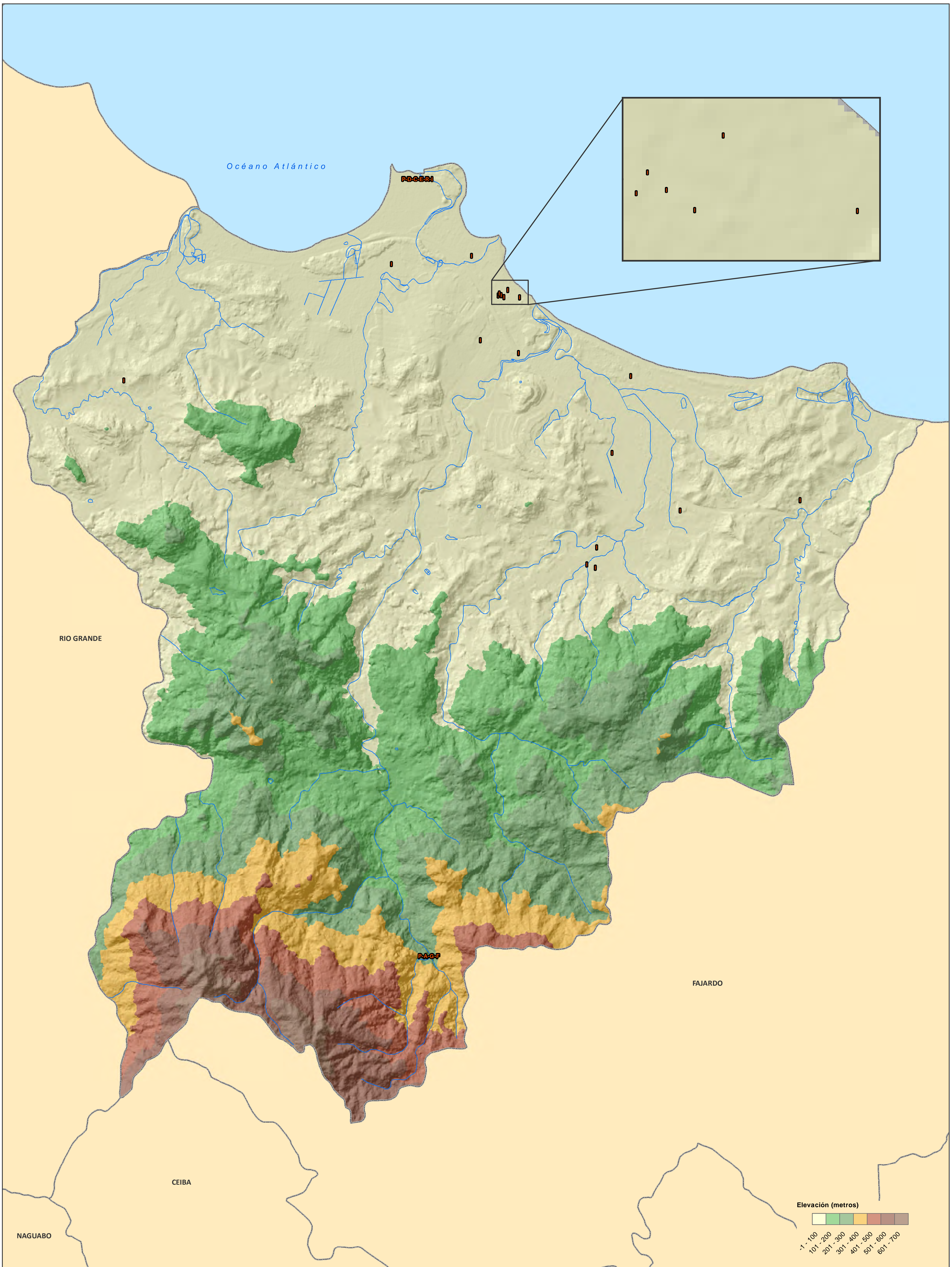

<b>A</b> Abrigo / Rocoso	<b>D</b> Cementerio	<b>F</b> Pictografía	<b>I</b> Histórico	<b>R</b> Residuario
<b>C</b> Conchero	<b>E</b> Enterramiento	<b>G</b> Petroglifo	<b>P</b> Prehistórico	

Se muestra en el mapa la tipología correspondiente de cada sitio. Es posible que un sólo sitio tenga más de una tipología y por tanto será representado en el mapa con más de una letra. Ej.: Si el sitio es Residuario e Histórico, se representaría como "R-I".

1:19,000

0 0.25 0.5 Millas

Proyección: NAD 1983, State Plane P.R. & V.I.  
 Fecha: 24 de mayo de 2016  
 Oficina Estatal de Conservación Histórica