

RESUMEN ARQUEOLÓGICO DEL MUNICIPIO DE MAUNABO

Maunabo se encuentra en la zona sureste de Puerto Rico. Se localiza entre dos Sierras, la de Pandura al norte y la de Guardarraya al suroeste. La geografía la completa el valle del río Maunabo localizado en la zona sur-central. Su colindancia comprende los municipios de Yabucoa al noroeste, Patillas al suroeste y el mar Caribe lo bordea al sureste. Maunabo cuenta con nueve barrios, Emajaguas, Matuyas Alto, Matuyas Bajo, Pueblo, Calzada, Palo Seco, Lizas, Quebrada Arenas y Talante.

Maunabo se fundó en 1799 pero fue uno de los municipios consolidados bajo la Ley Para Consolidar Ciertos Términos Municipales en el 1902. Fue anexada a Yabucoa convirtiéndose en barrio y más tarde en 1905, en la revocación de dicha ley, se volvió a establecer a Maunabo como municipio, con los mismos límites territoriales anteriores.

A pesar de haber sido oficialmente establecido en el siglo XVIII, su evidencia arqueológica lo remonta al año ca.250aC con materiales asociados al periodo Saladoide, el cual se extiende hasta el año ca.600dC con los sitios Emajagua, MU-13, Yacimiento 106 y Punta Toro. El siguiente periodo, Ostionoide, va desde el año ca.600dC hasta el ca.1200dC en donde algunos de los sitios que lo evidencian son MU-15 y Mu-16, en el cual se encontraron fragmentos de cerámica, concha y coral. El periodo Chicoide o Taíno (ca.1200dC-1500dC) está representado con el sitio Matuyas, en donde se identificaron petroglifos a orillas del río, también con Siso Ruiz y Quebrada Arenas, en donde se identificaron restos de cerámica de este periodo. Los sitios MU-6 y MU-17 son ejemplo de sitios multicomponentes en donde el material arqueológico pertenece a algún periodo precolombino pero en donde también se identifica material histórico colonial. El sitio M-15-1989 y el sitio llamado Yacimiento 71 muestran evidencias de material histórico en el cual este último posee evidencia de material artefactual posiblemente perteneciente a la Hacienda Bordelaise.

Las estructuras o sus ruinas son también evidencia de la historia de un pueblo. Es por eso que los restos de haciendas del siglo XIX como Hacienda Emajagua, el pozo de agua de la hacienda Orleonesa, la ruinas de la Hacienda Bordelaise, las estructuras deterioradas de la Central Columbia que evidencian la historia azucarera

del siglo XX, la escuela José S. Navarro y el faro de Punta Tuna son incluidas como sitios arqueológicos-arquitectónicos.

Todos estos sitios suman veintiocho y son parte del inventario de Yacimientos arqueológicos del municipio de Maunabo. Algunos de estos sitios han sido descubiertos a través de evaluaciones arqueológicas realizados para proyectos de desarrollo pero otros han sido parte de estudios regionales. Para conocer más de las riquezas arqueológicas que posee un pueblo es necesario realizar más estudios académicos que aporten a este fin.

Listado de Sitios Arqueológicos en el Municipio de Maunabo

TAG*	Nombre del Sitio
MU0100001	Matuyas; Mu-1
MU0100002	Siso Ruiz; Mu-2; Cueva del Indio
MU0100003	Talante; Mu-3
MU0100004	Quebrada Arenas; Mu-4
MU0100005	Emajagua; Mu-5
MU0100006	MU-6
MU0100007	Mu-7
MU0100008	Mu-8
MU0100009	Mu-9
MU0100010	Cueva Coroco; M-10
MU0100011	Mu-13
MU0100012	Mu-14
MU0100013	M-15 1989
MU0100014	M-16 de 1989
MU0100015	Mu-15
MU0100016	Mu-16
MU0100017	Mu-17
MU0100018	Mu-18
MU0100019	Mu-19
MU0100020	Yacimiento 71; Hacienda Bordalaise
MU0100021	Yacimiento 106
MU0100022	Punta Toro Beach Resort

* TAG es el código de recurso utilizado por la Oficina Estatal de Conservación Histórica.

Sitios Arqueológicos de Maunabo

TAG*	Nombre del Sitio
MU0200001	Hacienda Emajagua; Mu-11
MU0200002	Pozo de agua (Hacienda Orleonesa) MU-12
MU0200003	Faro Punta de la Tuna y atarjea
MU0200004	Central Columbia
MU0200005	El Caserón
MU0200006	Escuela José S. Navarro

* TAG es el código de recurso utilizado por la Oficina Estatal de Conservación Histórica.



MU0100005

M-5; Emajagua

Precolombino
(Saladoide ca.250aC-600dC)

Bo. Emajagua

Yacimiento habitacional precolombino que se encuentra en el tope de un risco cercano a la costa. Este residuario está compuesto de fragmentos de cerámica de pasta fina, hachas de piedra y fragmentos de caracol asociados al periodo Saladoide, siendo el sitio más temprano reportado en el Valle de Maunabo. M-5 ha sido estudiado en muchas ocasiones ya que ha sido víctima de múltiples proyectos de desarrollo y también impactado por el arado agrícola. Hoy día se encuentra dividido en dos por la carretera PR-3 la cual pasa por encima del yacimiento.



MU0200004

Central Columbia

Histórico (siglo XX ca.1900)

Bo. Calzada

La Central Columbia fue fundada luego de que el huracán San Ciriaco destruyera todas las haciendas en Maunabo. Varias personas dueños de esas haciendas se unieron para crear una central en la que llegaron a producir 20,000 sacos de azúcar en su primera cosecha en el 1901. La Central estaba compuesta por seis estructuras de mampostería, todas de una planta y de forma rectangular.

La central Columbia cesó sus operaciones en el 1928 y su maquinaria fue vendida a la Central Lafayette y a San Juan Foundry. La mayoría de estas estructuras han sido utilizadas como taller de mecánica de autos. Algunas de estas estructuras tienen ornamentación y son ejemplo de “Turn-of-the-Century Industrial Architecture”.



MU0100001

MU-1; Matuyas

Precolombino
(Chicoide ca.1200dc-1500dc)

Bo. Matuyas Bajo

El sitio Matuyas se trata de dos rocas en la orilla del río Maunabo que contienen 3 petroglifos bastante deteriorados. Los mismos son representaciones antropomorfas. Una de las piedras, la de mayor tamaño, se encuentra en el mismo medio de la confluencia mientras que la otra de menor tamaño está justo en la orilla del río.



MU0100020

Hacienda Bordalaise (Yacimiento 71)

Histórico (siglo XIX ca.1800)

Bo. Emajagua

La fecha de la fundación de la Hacienda Bordelaise no se sabe con exactitud pero sus funciones duraron hasta que el huracán San Ciriaco la destruyó. Hoy se pueden ver sus ruinas, las cuales están compuestas de muros hechos de ladrillos, piedras y argamasa. En un estudio arqueológico llevado a cabo por A.G. Pantel, para la construcción de la PR-53, fueron encontrados los remanentes de estos elementos asociándolos a actividades agrícolas posiblemente de la Hacienda Bordaleza, como comúnmente le llaman los Maunabeños.



MU0100022

Punta Toro Beach

Precolombino
(Saladoide ca.250ac-600dc)

Bo. Emajagua

Yacimiento precolombino cercano a la costa asociado al estilo Cuevas. Fue descubierto como parte de una evaluación arqueológica por la construcción de un destino turístico del mismo nombre. La evidencia se trató de una vasija dentro de otra, en donde la vasija interior estaba posicionada hacia abajo. Aparte de estas vasijas, gran cantidad de fragmentos de cuerpos de vasijas y material lítico como hachas y percutores fueron hallados.

Sitios Arqueológicos, Municipio de Maunabo

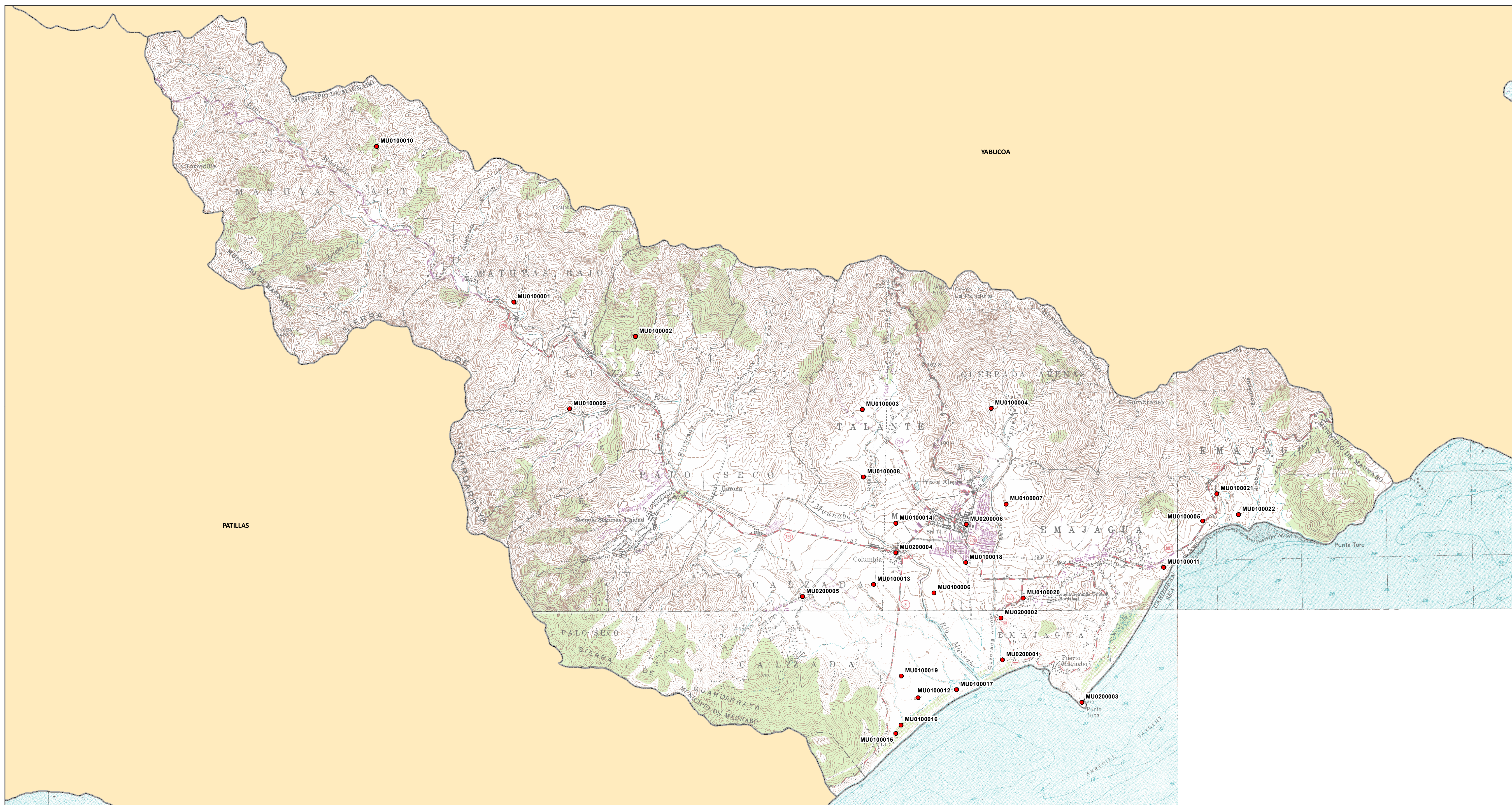

● Sitios Arqueológicos

MU0000000 es el campo Código de Recurso (TAG) en el listado Sitios Arqueológicos provisto.

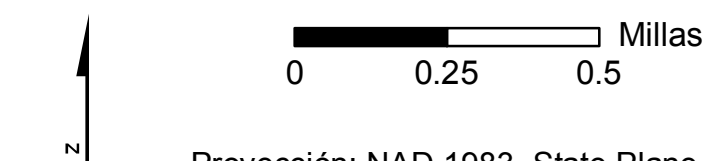

1:20,000
0 0.25 0.5
Millas
Proyección: NAD 1983, State Plane P.R. & V.I.
Fecha: 7 de julio de 2016
Oficina Estatal de Conservación Histórica

Sitios Arqueológicos, Municipio de Maunabo

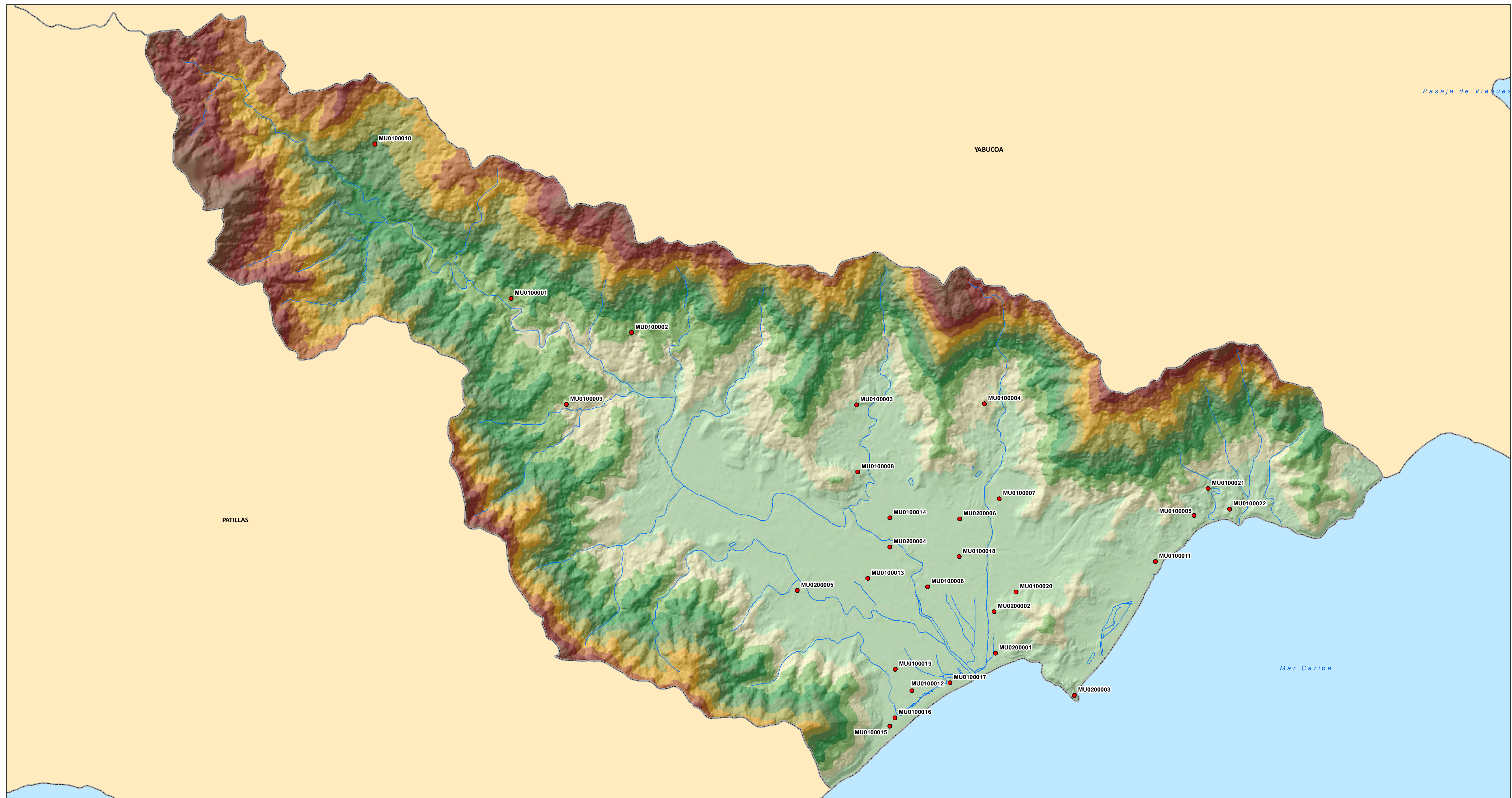

● Sitios Arqueológicos

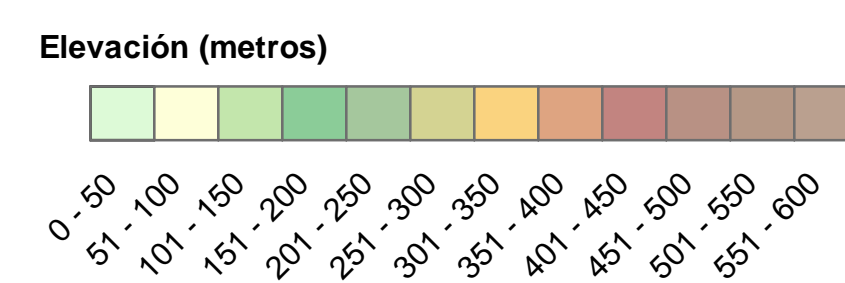

MU0000000 es el campo Código de Recurso (TAG) en el listado Sitios Arqueológicos provisto.

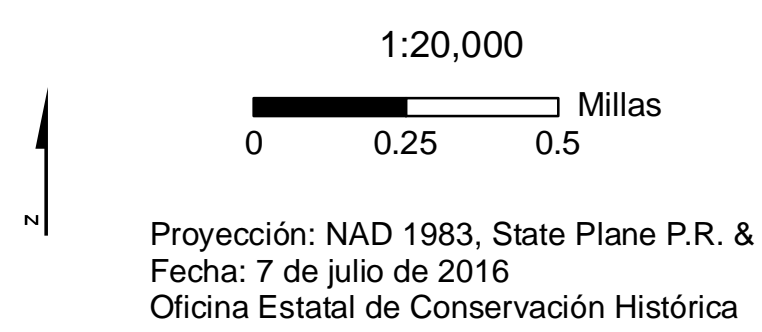

Sitios Arqueológicos, Municipio de Maunabo

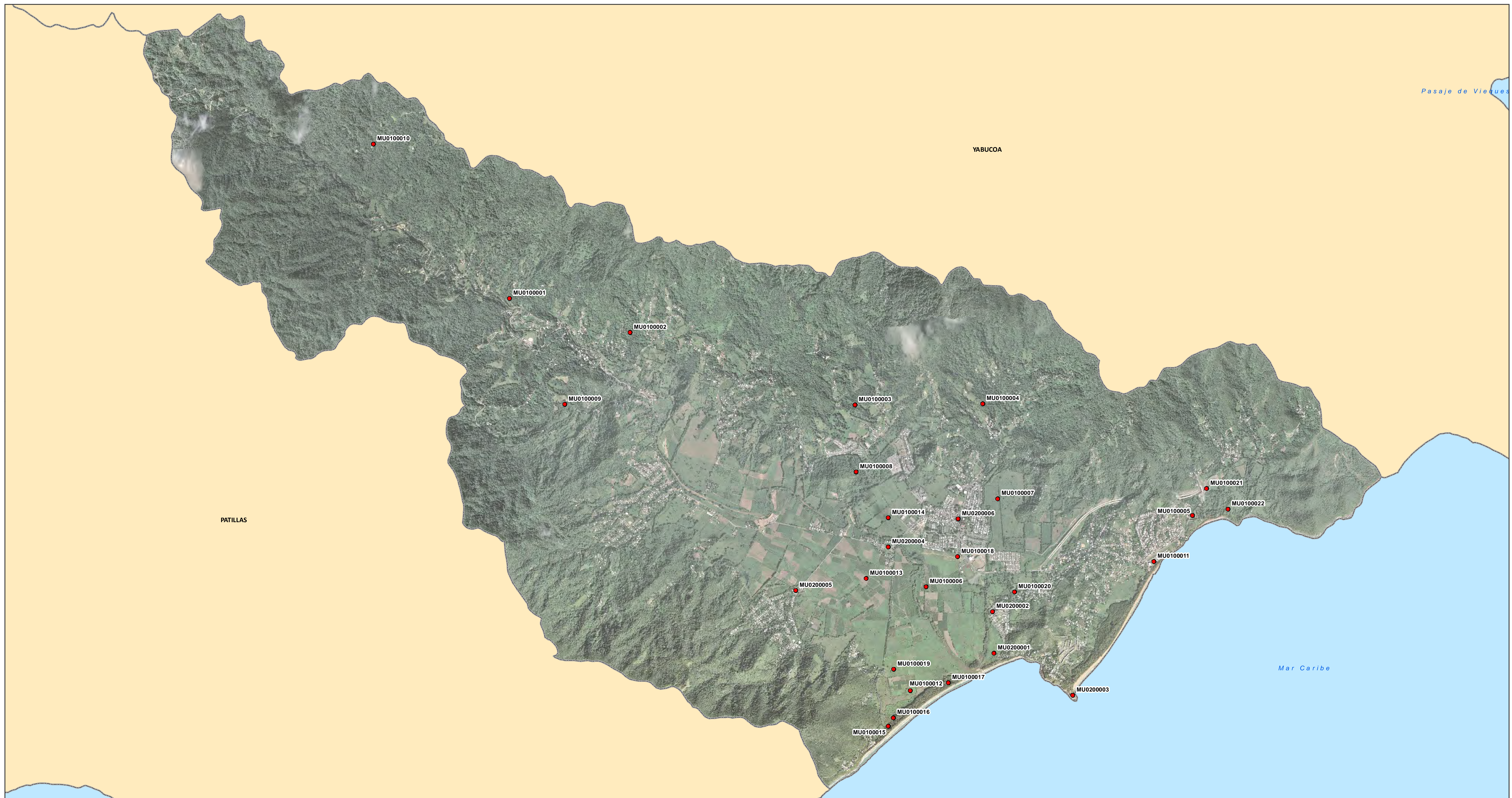

● Sitios Arqueológicos

MU0000000 es el campo Código de Recurso (TAG) en el listado Sitios Arqueológicos provisto.

Se muestra en el mapa fotografías aéreas de los años 2009 y 2010.

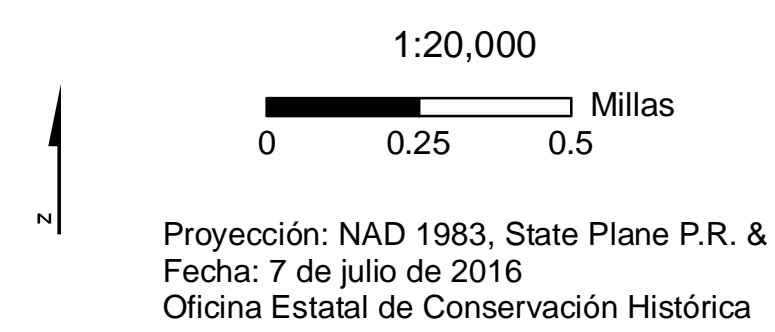

Sitios Arqueológicos, Municipio de Maunabo

Areas de Conocida Alta Probabilidad de Hallazgo

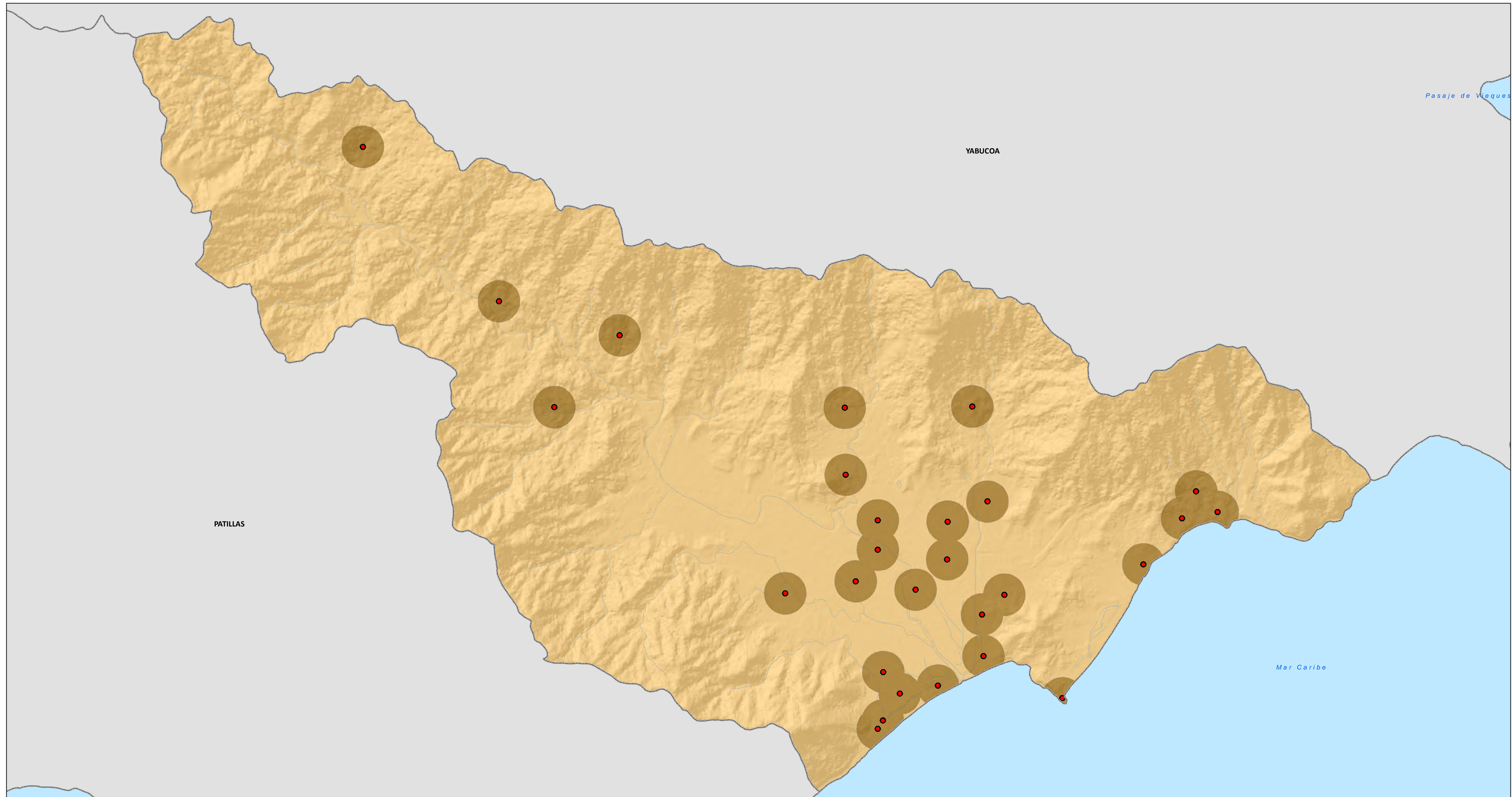

- Sitios Arqueológicos
- Hay Información Arqueológica en la OECH
- No Hay Información Arqueológica en la OECH

1:20,000

0 0.25 0.5 Millas

Proyección: NAD 1983, State Plane P.R. & V.I.
Fecha: 8 de julio de 2016
Oficina Estatal de Conservación Histórica

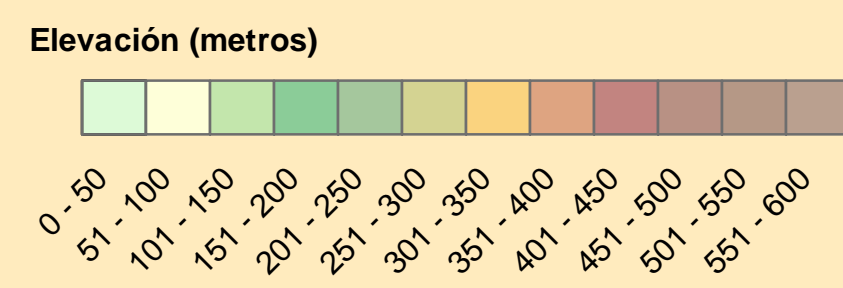
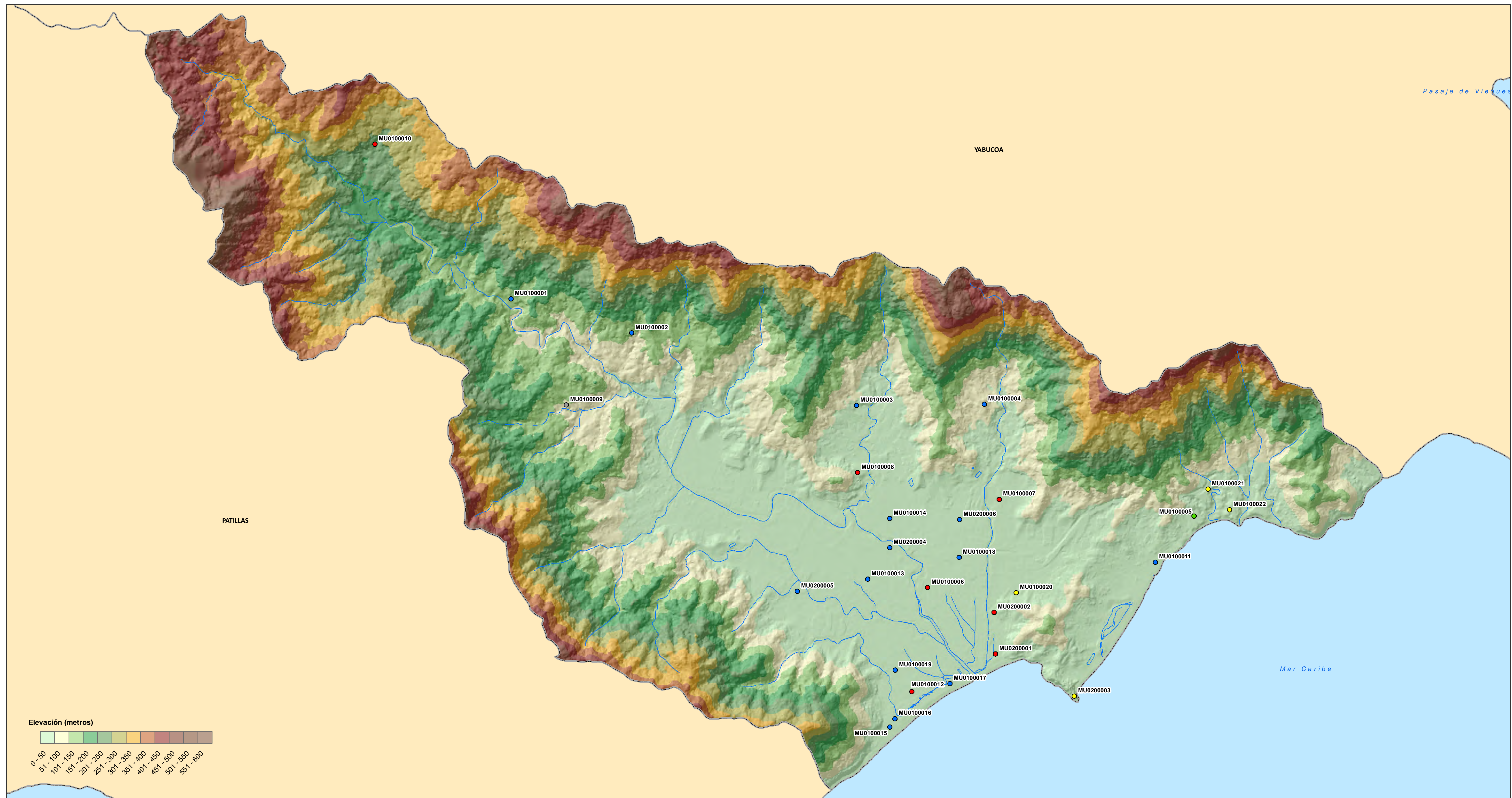

- Fase IA-IB
- Fase II
- Fase III
- Otro
- Por determinar

MU0000000 es el campo Código de Recurso (TAG) en el listado Sitios Arqueológicos provisto.

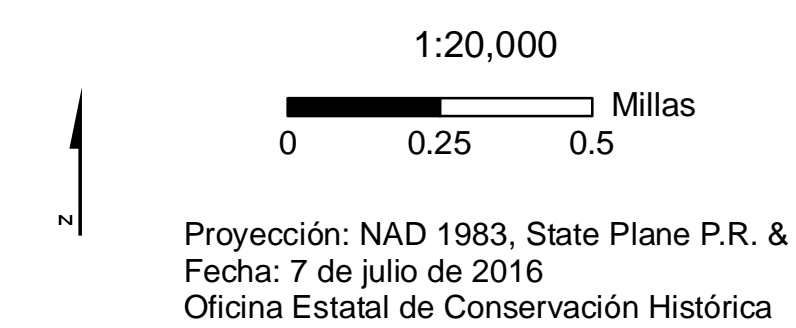

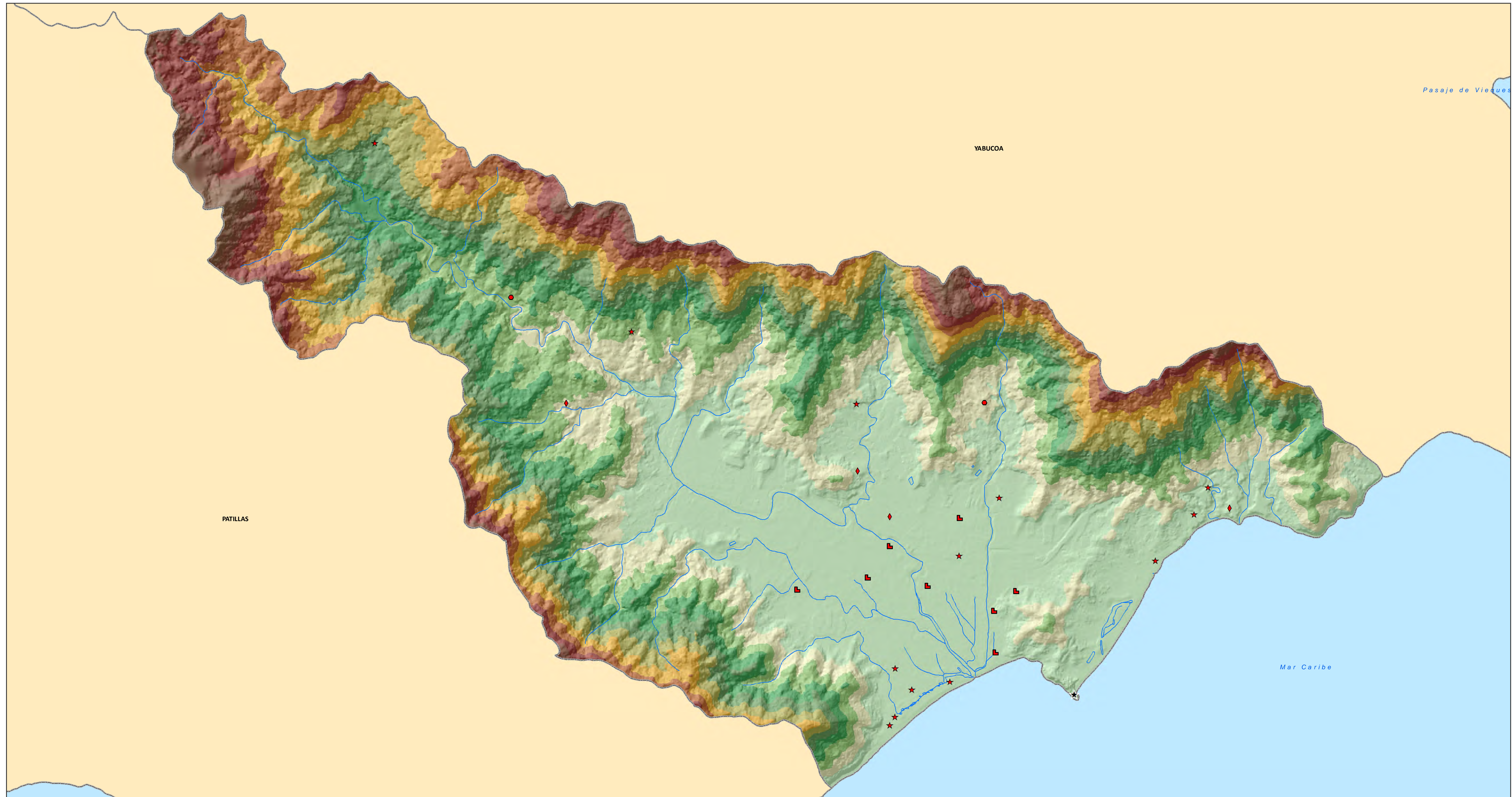

- ◆ Cerámico
- Chicoide
- Histórico
- ★ Multicomponente
- ★ Por Determinar

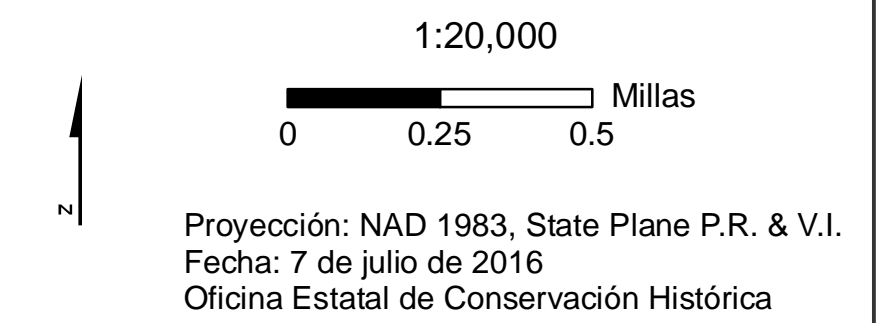
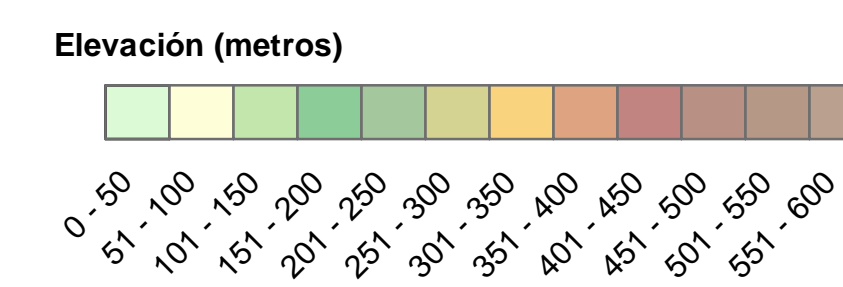

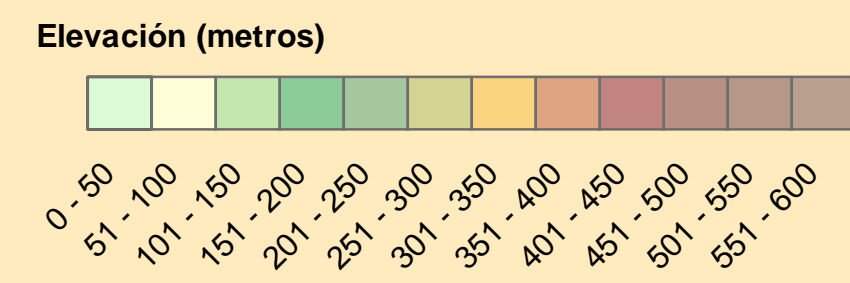
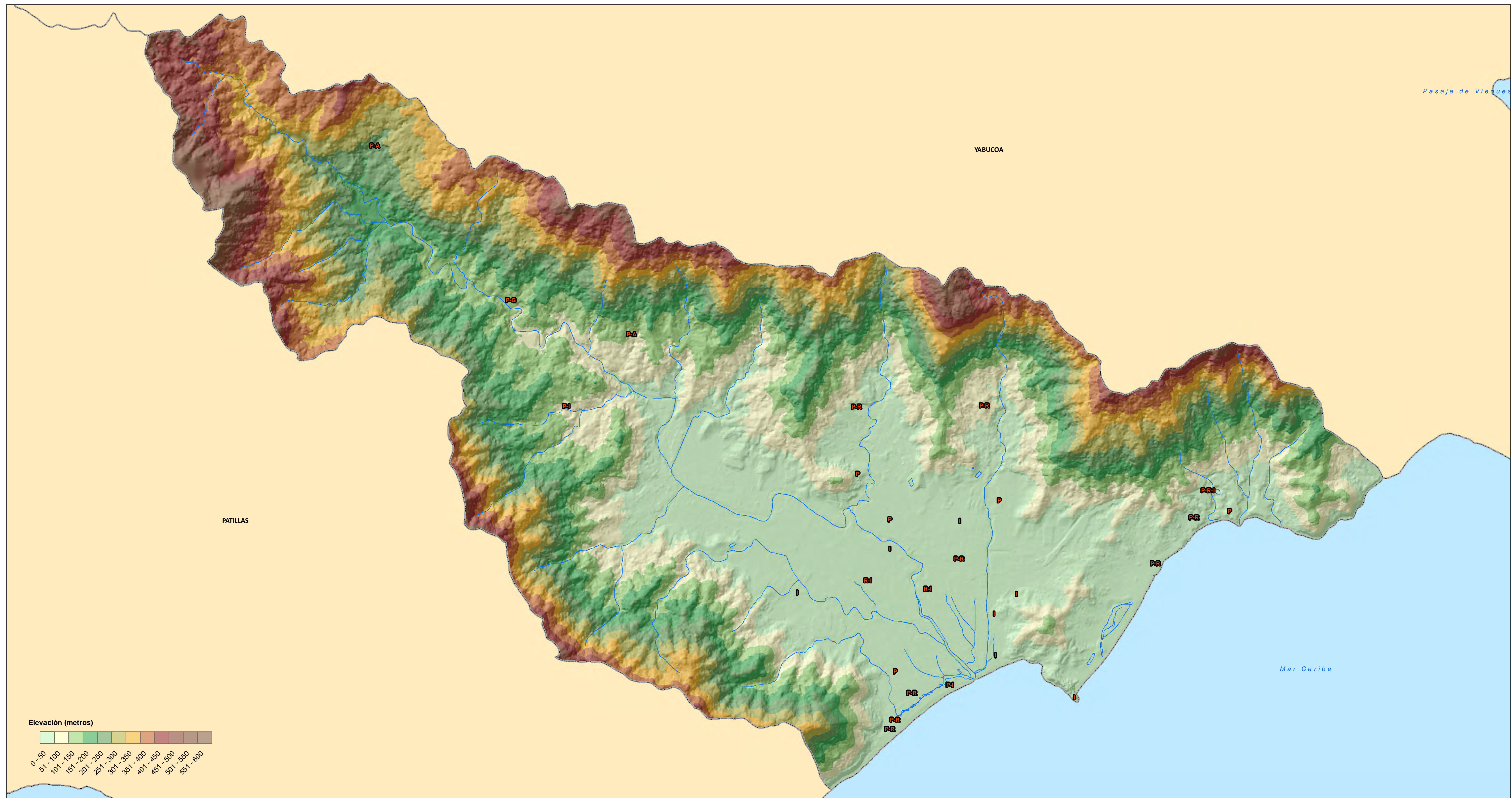

- | | | |
|--------------------------|---------------------|--------------------|
| A Abrigo / Rocoso | G Petroglifo | I Histórico |
| P Pre-Histórico | R Residuario | |

Se muestra en el mapa la tipología correspondiente de cada sitio. Es posible que un sólo sitio tenga más de una tipología y por tanto será representado en el mapa con más de una letra. Ej.: Si el sitio es Residuario e Histórico, se representaría como "R-I".

