

### RESUMEN ARQUEOLÓGICO DEL MUNICIPIO DE SABANA GRANDE

Sabana Grande se encuentra en el área suroeste de Puerto Rico. Colinda al norte con Maricao, al este con Yauco, al oeste con San Germán y al sur con Lajas y Guánica. Se compone de ocho barrios, Tabonuco, Santana, Rincón, Torre, Pueblo, Rayo, Machuchal y Susúa. El norte del municipio cuenta con una topografía montañosa, el sur posee colinas suaves con áreas semi-llanas, y el centro se denomina como un pequeño valle.

Sabana Grande fue parte del municipio de San Germán hasta el 1813 luego de que vecinos abogaran por la fundación del pueblo por las constantes crecidas de los ríos y quebradas que los imposibilitaban asistir a eventos en la Villa de San Germán.

El municipio cuenta con veintinueve sitios históricos-arqueológicos incluidos en el Inventario de Recursos Culturales de la Oficina Estatal de Conservación Histórica. De estos, veintidós son de carácter histórico-arquitectónico y siete son yacimientos precolombinos. De los pocos sitios precolombinos que se han identificado para Sabana Grande, se puede decir que la única evidencia que se tiene es del periodo Chicoide, con una ocupación de entre ca.1200dc-1500dc. Estos sitios son, La Cueva del Indio (SE-9) con arte rupestre, el petroglifo del río Flores (SE-10) y dos residuarios; uno en el barrio Rayo y otro en el barrio Machuchal. El periodo de ocupación de los sitios (SE-1, SE-3 y SE-4) es desconocido.

Por otra parte, en el ámbito arquitectónico, Sabana Grande cuenta con evidencia de haciendas, tales como la Hacienda San Francisco (SE-14), Hacienda San Felipe (SE-8) y la Hacienda Carmelita (SE-17), entre otras. Varias de ellas aún se mantienen en pie, como la Hacienda San Francisco y la cual está incluida en el Registro Nacional de Lugares Históricos desde el 1995. Otras solo mantienen su maquinaria como evidencia de que alguna vez hubo actividad agrícola en el lugar, como la grúa de caña en el barrio Machuchal (SE-23). Otras importante estructuras arquitectónicas son la Iglesia San Isidro Labrador (SE-29), las escuelas

James F. Cooper (SE-27), la residencia de Berta Sepúlveda (SE-30), conocida como la casa barco, el Cementerio Masónico (SE-22) y la Quinta Lassise (SE-24). Todas estas también forman parte del Registro Nacional de Lugares Históricos. Del mismo modo, hay evidencia del paso del ferrocarril por los terrenos de Sabana Grande con las ruinas de los puentes que permitían el paso de los mismos por los ríos Cruces y Flores (SE-25 y SE-26).

Sabana Grande cuenta con pocos sitios precolombinos identificados hasta el 2015. Eso no significa que no exista material arqueológico de épocas más tempranas, lo que quiere decir es que son pocos los estudios arqueológicos que se han llevado a cabo en el municipio. Este factor hace al municipio de Sabana Grande un territorio de alto riesgo a la hora de llevar a cabo proyectos de desarrollo.

### Listado de Sitios Arqueológicos en el Municipio de Sabana Grande

TAG*	Nombre del Sitio
SG0100001	Cueva de Magina (antes SE-1)
SG0100003	SE-3
SG0100004	SE-4
SG0100005	Bo. Rayo Taíno site #; SE-5
SG0100006	Bo. Rincón Farm Site #1
SG0100007	Bo. Machuchal Taíno Site #1; SE-7
SG0100008	Cueva del Indio
SG0100009	Petroglifo río Flores
SG0100010	Residuario Rayo
SG0200001	Hacienda San Felipe; SE-8
SG0200002	Hacienda Victoria
SG0200003	Hacienda Albino
SG0200004	Hacienda San Francisco; S-7; Hacienda Quilichini
SG0200005	Hacienda Damiani
SG0200006	Hacienda Gaztambide
SG0200007	Hacienda Carmelita; S-4
SG0200008	Hacienda Soledad o Sociedad; S-3
SG0200009	Ruinas de hacienda
SG0200010	Molino La Máquina
SG0200011	Matadero Municipal
SG0200012	Cementerio Masónico de la Respetable Logia Igualdad Núm. 23
SG0200013	Grúa de caña
SG0200014	Quinta Lassise Schettini; Quinta Perocier
SG0200015	Pilastras de puente de ferrocarril

## Sitios Arqueológicos de Sabana Grande

SG0200016	Bases de puente de ferrocarril
SG0200017	Escuela James F. Cooper
SG0200018	Escuela Luis Muñoz Rivera
SG0200019	Iglesia San Isidro Labrador y Santa María de la Cabeza
SG0200020	Residencia Berta Sepúlveda

\* TAG es el código de recurso utilizado por la Oficina Estatal de Conservación Histórica.



### SG0100009 (Petroglifo río Flores )

Bo. Santana

El petroglifo del río Flores es una figura sencilla de una representación zoomorfa. El petroglifo fue descubierto en el 1992 cuando varios jóvenes, movidos por la curiosidad, fueron a investigar los rumores de que en el barrio Santana había arte rupestre, material precolombino y un posible batey. Los jóvenes, junto con el Historiador Norberto Lugo, llevaron al arqueólogo Harry Alemán al lugar, el cual procedió a documentar el petroglifo en un informe arqueológico en el 2012 pero, no pudo corroborar la existencia de la formación lineal de piedras.



### SG0100001 (Cueva de la Magina )

Bo. Bayo

La Cueva de la Magina se encuentra en un monte de roca caliza de difícil acceso en el barrio Machuchal. Esta cueva se registró en el 1979 debido a informantes que la visitaron y reportaron haber encontrado artefactos líticos, tales como hachas y cinceles. Anterior a esto, la misma fue visitada por el arqueólogo John A. Mason en el 1914, pero reportó no haber encontrado nada con importancia e indicó que gran cantidad de artefactos fueron saqueados del lugar. Samuel K. Lothrop visita la cueva en el 1916 e informa de un artefacto de lítica encontrado años antes pero no indica si realizó algún hallazgo.

En el 2011, el arqueólogo Harry Alemán documenta un hacha petaloide quien fue entregada al investigador por el historiador Norberto Lugo y la cual provenía de la misma cueva. El hacha consta de una piedra verde con huellas de uso. Mide siete centímetros de largo por 5 milímetros en su lado más ancho, cuatro en su lado más estrecho y uno en la punta filosa.

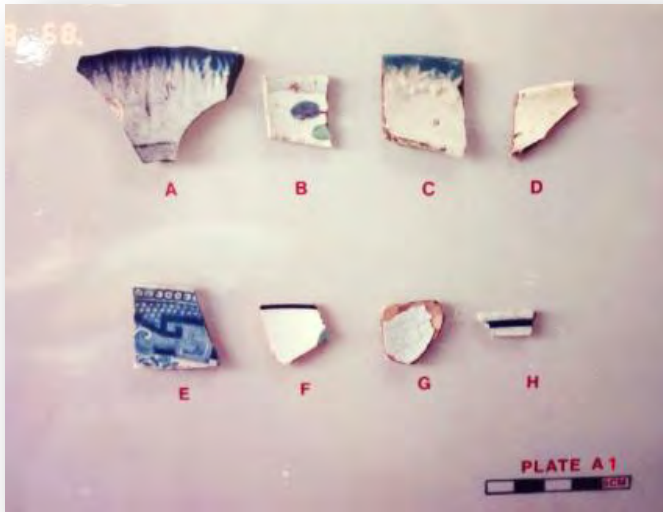

### SG0100010 (Residuario Rayo)

Bo. Bayo

Yacimiento histórico asociado al siglo XIX. El material fue identificado cuando el arqueólogo Antonio Daubón realizó una evaluación arqueológica para el proyecto de la construcción de la planta de tratamiento de aguas usadas del municipio de Sabana Grande. El arqueólogo identificó gran cantidad de fragmentos de cerámica y vidrio sobre la superficie. Este residuario se encuentra en medio de donde ubicaban dos haciendas, al sur de la Hacienda San Francisco y al norte de la Hacienda Carmelita.



### SG0200018 (Escuela Luis Muñoz Rivera)

Bo. Barrio Pueblo

La escuela fue construida en el 1926 y diseñada por el arquitecto Rafael Carmuega. El edificio es en forma de "U" y cuenta con galería en la fachada frontal, tiene ocho salones y su ornamentación exterior incluye: molduras, retallos, cornisa, escudos, copones, mosaicos, ladrillos en arcos y columnas dobles. Su estructura original se componía de pisos de madera, pasillos y baños con piso de hormigón, techo en hierro galvanizado con declive hacia atrás, puertas plegadizas entre dos salones contiguos y ventanas de madera.



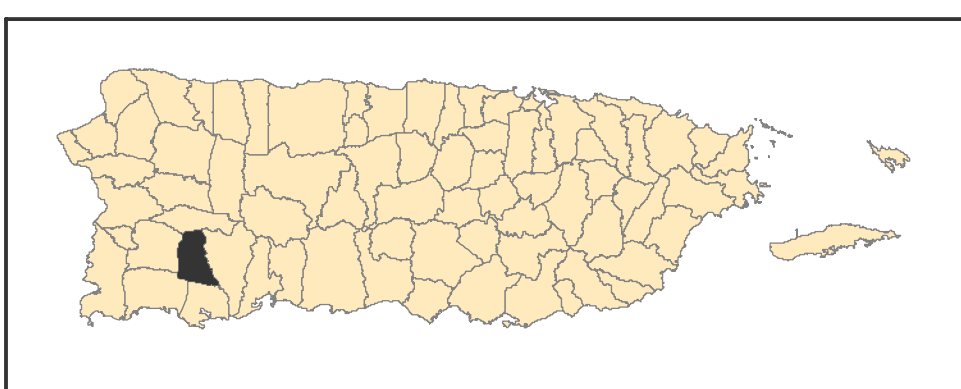

● Sitios Arqueológicos

SG0000000 es el campo Código de Recurso (TAG) en el listado Sitios Arqueológicos provisto.

1:19,000

0 0.25 0.5 Millas

Proyección: NAD 1983, State Plane P.R. & V.I.  
Fecha: 21 de abril de 2016  
Oficina Estatal de Conservación Histórica

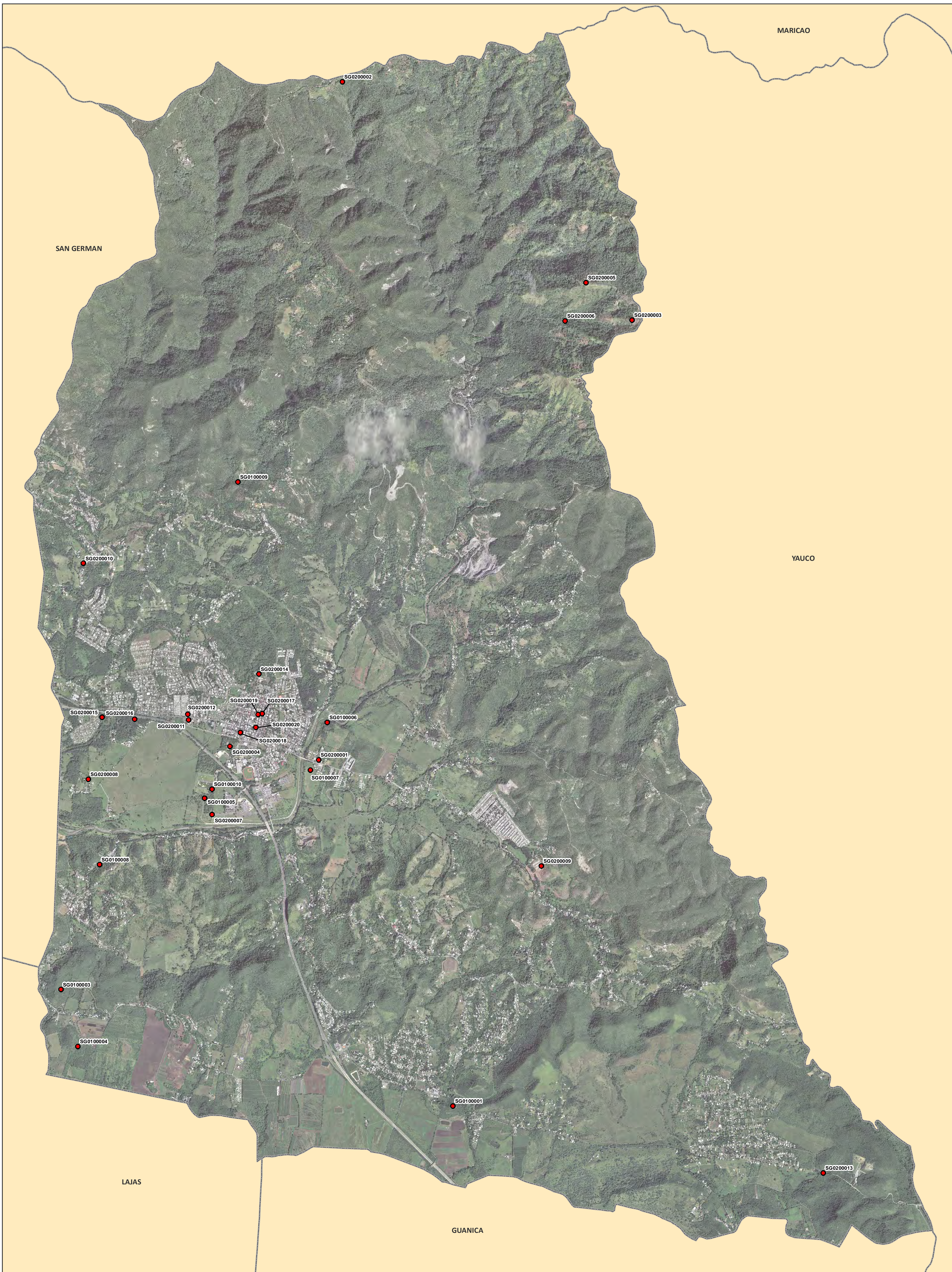

● Sitios Arqueológicos

SG0000000 es el campo Código de Recurso (TAG) en el listado Sitios Arqueológicos provisto.

Se muestra en el mapa fotografías aéreas de los años 2009 y 2010.

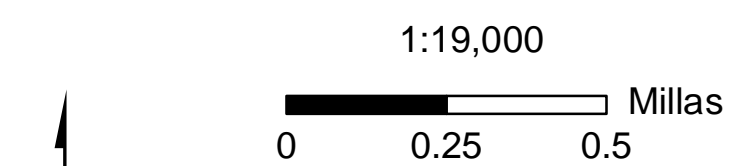

1:19,000  
Proyección: NAD 1983, State Plane P.R. & V.I.  
Fecha: 21 de abril de 2016  
Oficina Estatal de Conservación Histórica

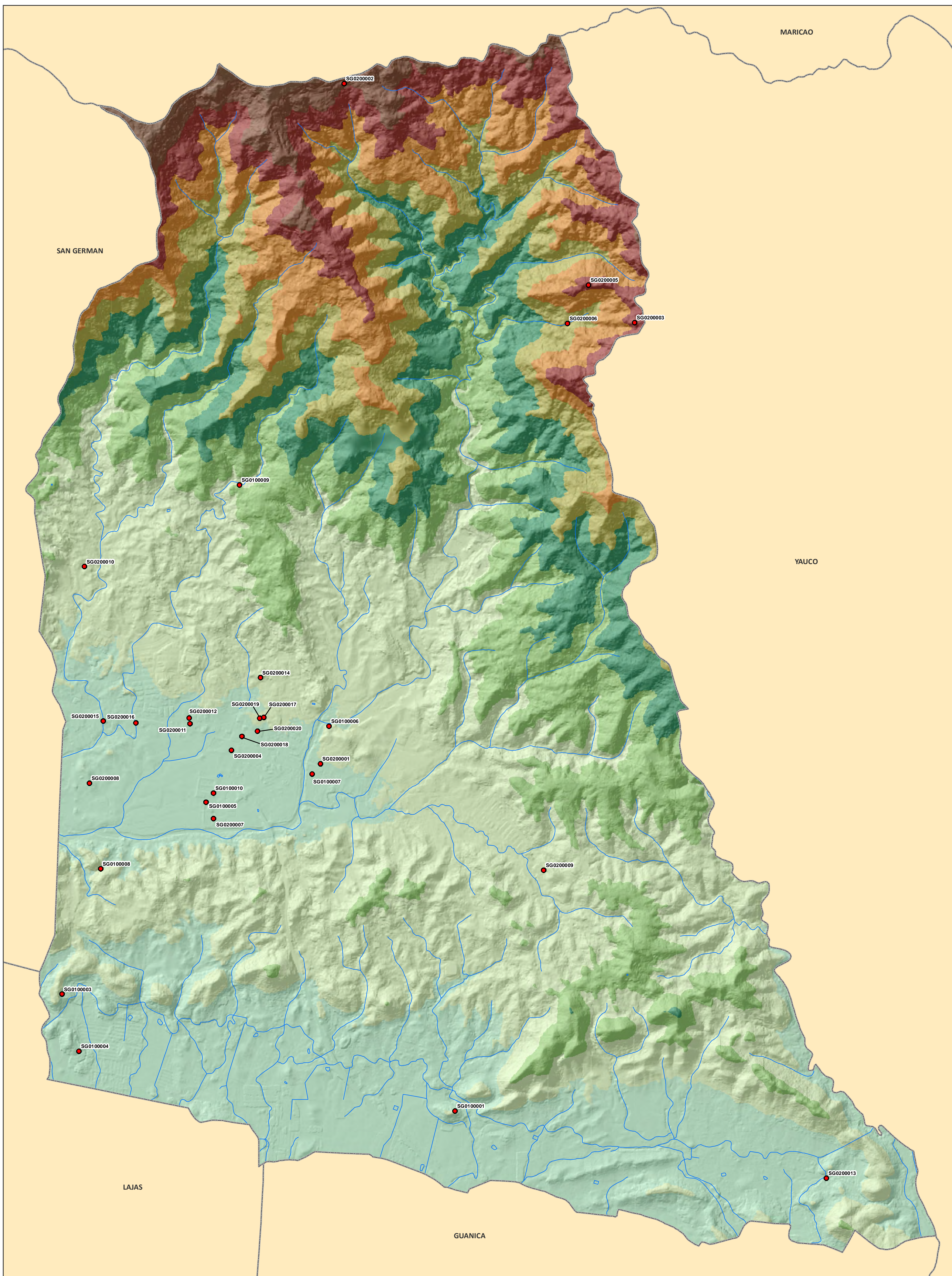

● Sitios Arqueológicos

SG0000000 es el campo Código de Recurso (TAG) en el listado Sitios Arqueológicos provisto.

**Elevación (metros)**

23 - 100	101 - 200	201 - 300	301 - 400	401 - 500	501 - 600	601 - 700	701 - 800	801 - 900
----------	-----------	-----------	-----------	-----------	-----------	-----------	-----------	-----------

1:19,000

0 0.25 0.5  
Millas

Proyección: NAD 1983, State Plane P.R. & V.I.  
Fecha: 21 de abril de 2016  
Oficina Estatal de Conservación Histórica

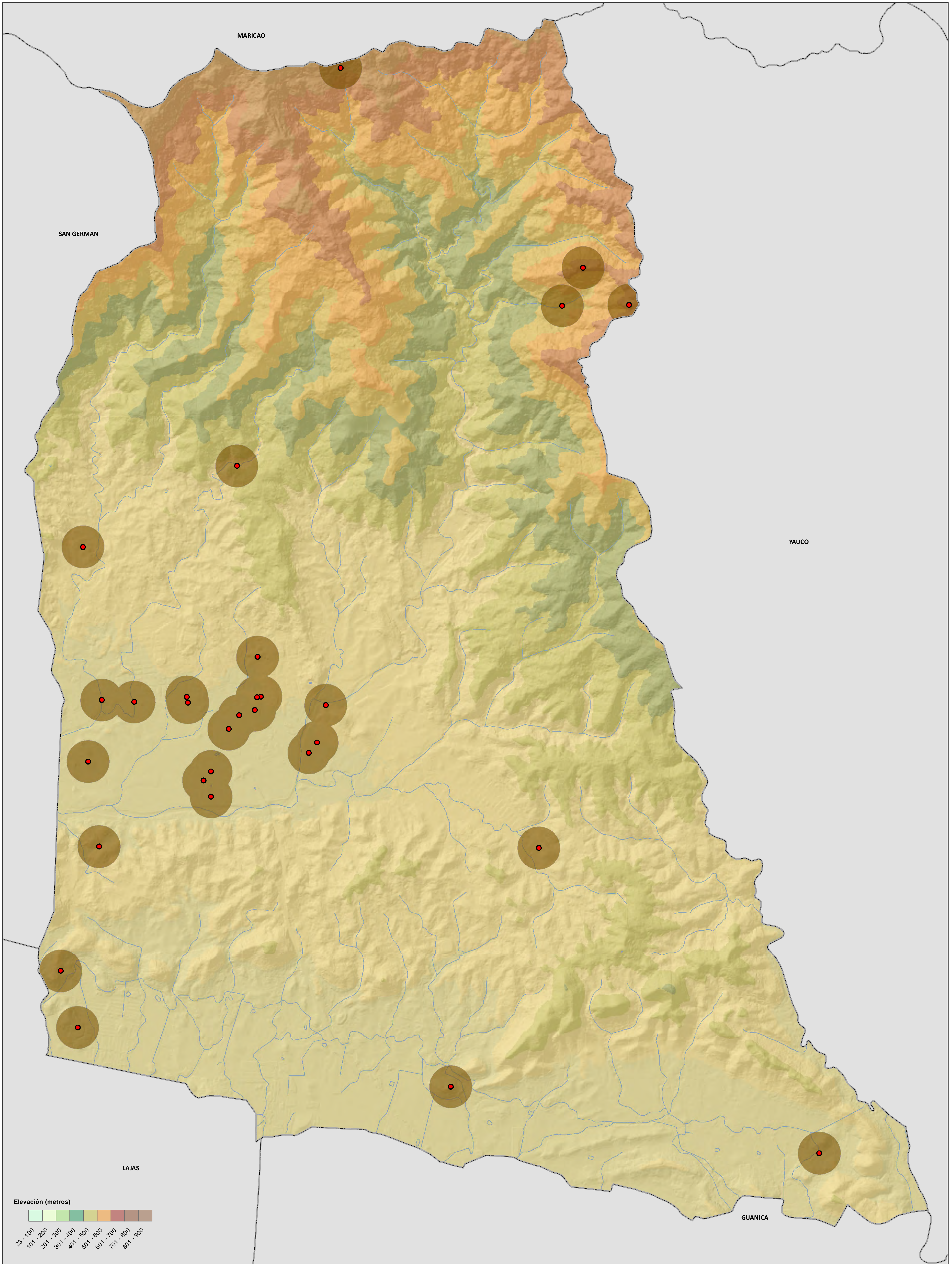

Hay información arqueológica en la OECH

No hay información arqueológica en la OECH

Sitios Arqueológicos

1:19,000

0 0.25 0.5 Millas

Proyección: NAD 1983, State Plane P.R. & V.I.  
 Fecha: 12 de mayo de 2016  
 Oficina Estatal de Conservación Histórica

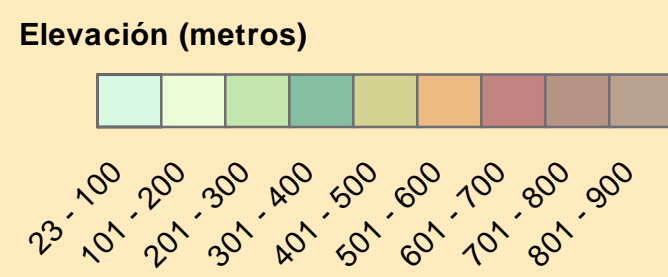
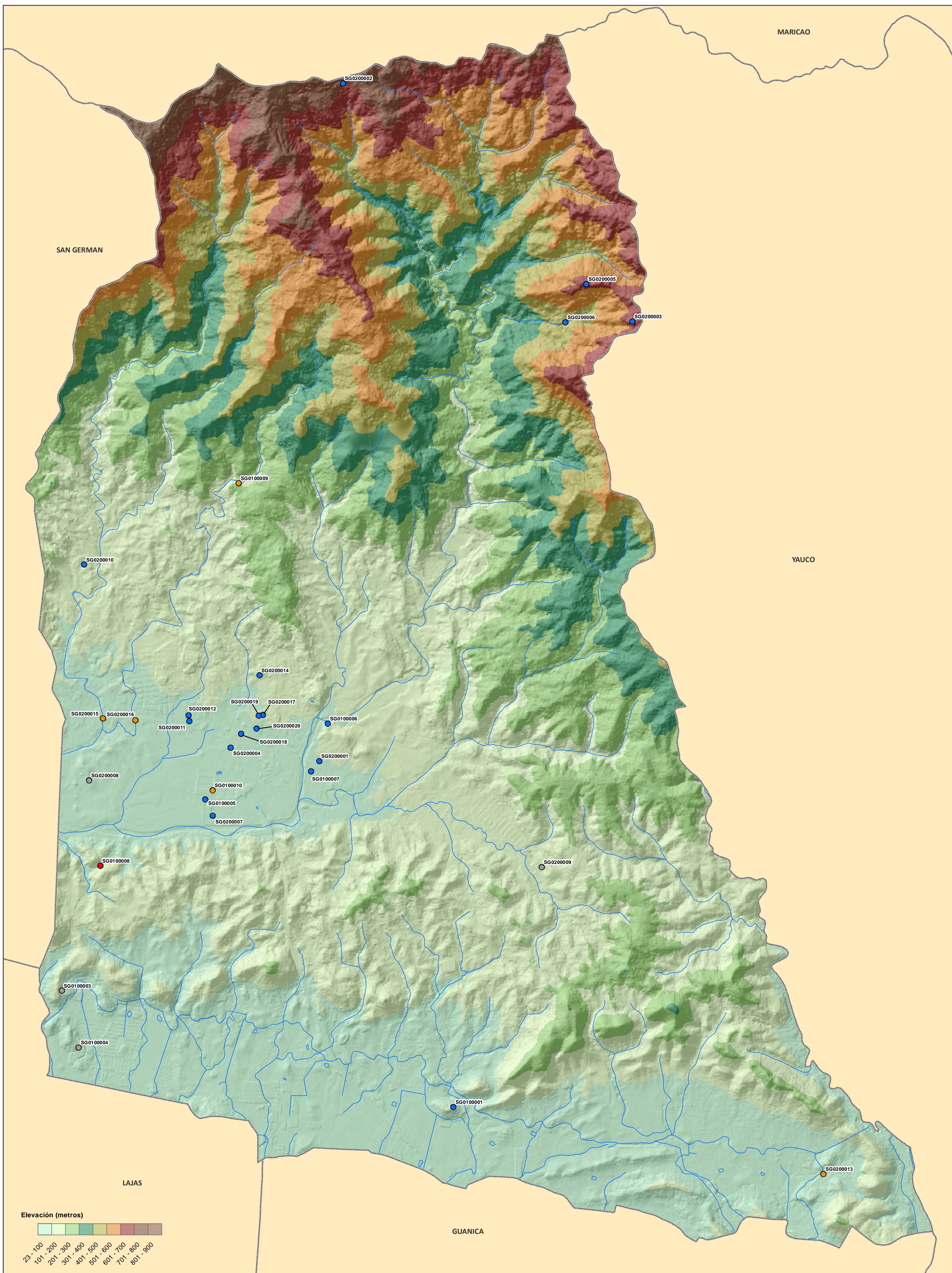

● Fase IA	● Otro tipo de estudio
● Fase IB	● Por determinar

SG0000000 es el campo Código de Recurso (TAG) en el listado Sitios Arqueológicos provisto.

1:19,000

0 0.25 0.5 Millas

Proyección: NAD 1983, State Plane P.R. & V.I.  
Fecha: 12 de mayo de 2016  
Oficina Estatal de Conservación Histórica

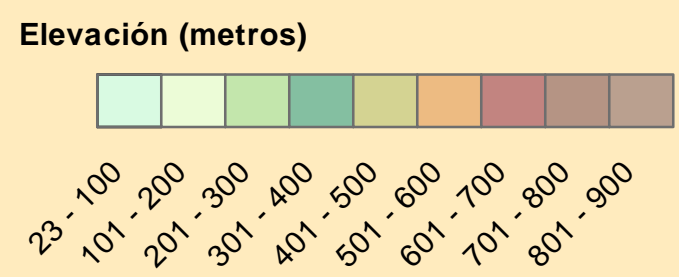
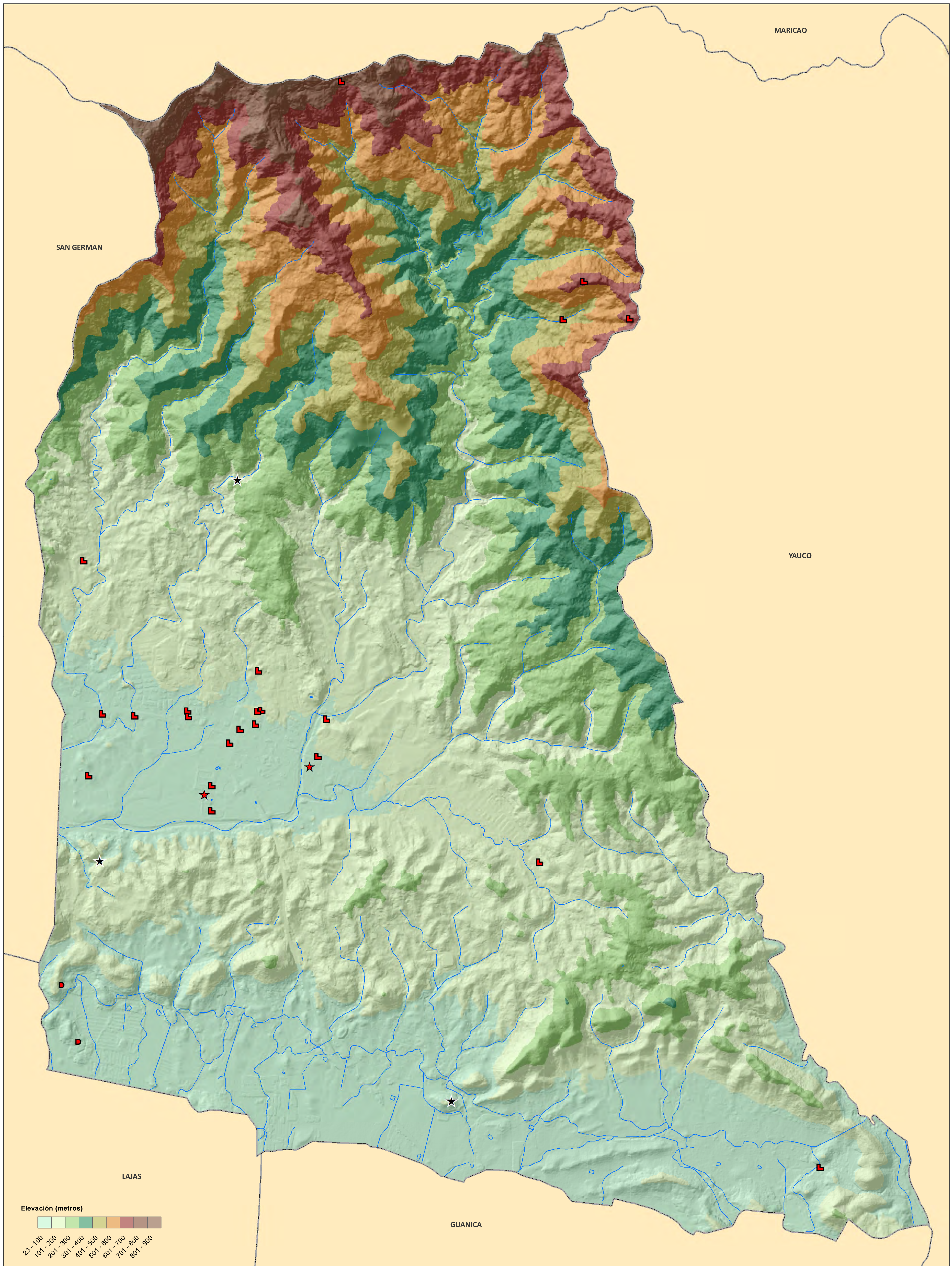

LAJAS

GUANICA



- Histórico
- Pre-Cerámico
- ★ Multicomponente
- ★ No Determinado

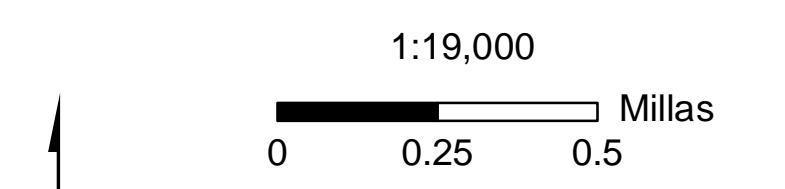

Proyección: NAD 1983, State Plane P.R. & V.I.  
Fecha: 12 de mayo de 2016  
Oficina Estatal de Conservación Histórica

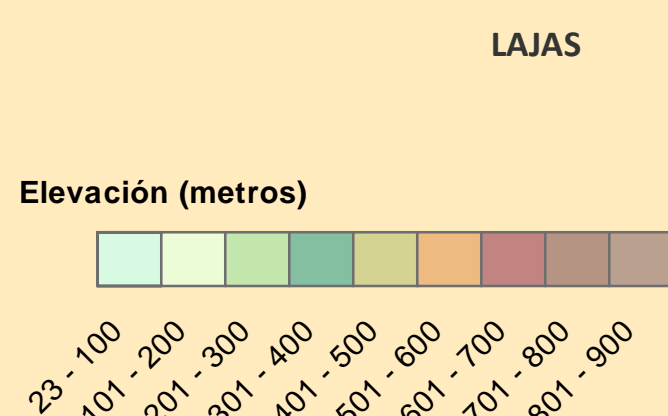
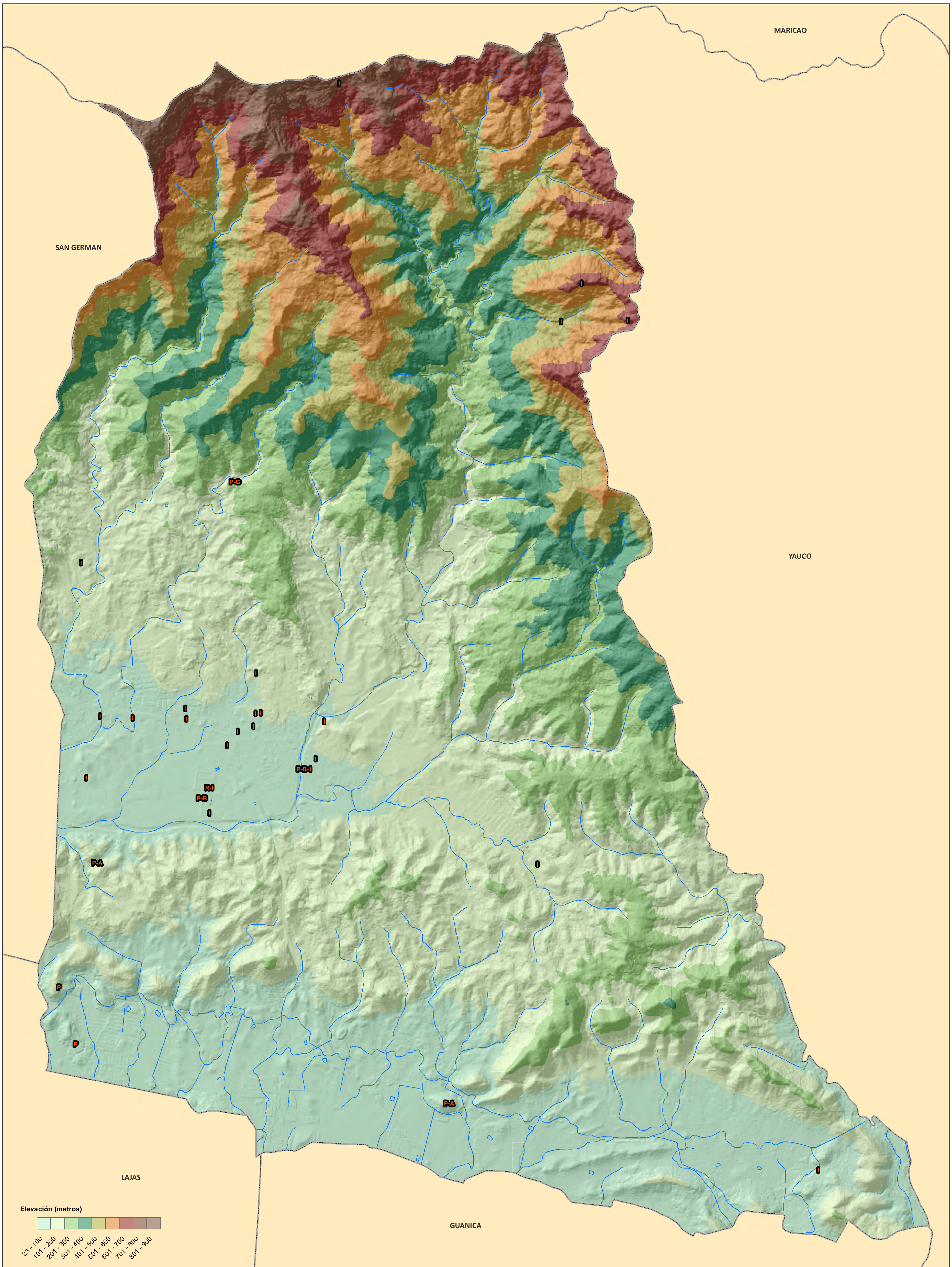

- |                          |                     |                        |
|--------------------------|---------------------|------------------------|
| <b>A</b> Abrigo / Rocoso | <b>C</b> Petroglifo | <b>P</b> Pre-histórico |
| <b>B</b> Batey / Plaza   | <b>G</b> Histórico  | <b>R</b> Residuário    |

Se muestra en el mapa la tipología correspondiente de cada sitio. Es posible que un sólo sitio tenga más de una tipología y por tanto será representado en el mapa con más de una letra. Ej.: Si el sitio es Residuário e Histórico, se representaría como "R-I".

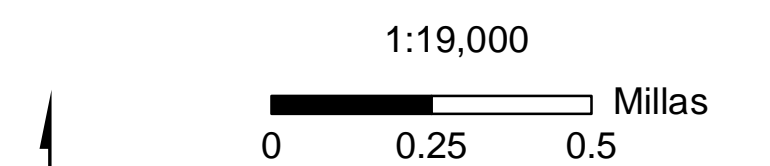

Proyección: NAD 1983, State Plane P.R. & V.I.  
Fecha: 12 de mayo de 2016  
Oficina Estatal de Conservación Histórica