

### RESUMEN ARQUEOLÓGICO DEL MUNICIPIO DE SALINAS

Salinas es un municipio perteneciente al Estado Libre Asociado de Puerto Rico. Situado en la región denominada como Llanura Costanera del Sur por el área norte tiene elevaciones que pertenecen a la Sierra de Cayey, prolongación de la Cordillera Central. Sus colindancias son al norte con Coamo, Aibonito y Cayey; por el sur con el mar Caribe, por el oeste con Coamo y Santa Isabel y por el este con Guayama. El territorio de Salinas está compuesto por 6 barrios: Aguirre, Lapa, Palmas, Quebrada Yeguas, Río Jueyes y Salinas Pueblo.

El sistema hidrográfico está compuesto por el río Salinas, que nace en el barrio Lapa y desemboca en el Mar Caribe; el río Lapa, afluente del río Salinas y al cual tributan las quebradas Pasto Viejo, Callao y La Palma; el río Majada, también afluente del río Salinas y el cual también tiene de afluente el río Jájome, que tienen como tributarias a las quebradas Carmen, del Palo y de la Mina; y finalmente el río Jueyes que se origina entre Salinas y Coamo. Otras quebradas que pertenecen a este sistema son: Brenes, Yeguas, Cerrillos, Amorós y Aguas Verdes, estas nacen del barrio Aguirre y desembocan en la Bahía de Jobos. La Costa de Salinas se distingue por la presencia de un área de albuferas, conocida como lagunas, donde los suelos son bajos y pantanosos.

Salinas es uno de los municipios más ricos en términos de Recursos Culturales y ha sido ocupado continuamente desde los primeros grupos que poblaron la isla. Una de las áreas con mayor densidad poblacional es la zona transitoria entre el llano costero y el piedemonte.

Entre el 1904 y el 2014 se han reportado 112 sitios arqueológicos en el municipio de Salinas. Dentro de este total de yacimientos reportados no se encuentra la cantidad total de

sitios reportados en el Campamento Santiago. De los sitios reportados 74, se asocian a culturas precolombinas, 34 son de carácter histórico [se registró el Distrito Histórico de Aguirre como un solo sitio arqueológico, el cual está compuesto por 341 propiedades contribuyentes (317 edificios, 7 sitios y 17 estructuras. (Meléndez 2013:79)]. Sitios Multicomponentes 3 y 1 sitio desconocido (falta de estudios). Los sitios precolombinos están asociados a grupos Precerámicos, Agroalfareros I, II, III. En su mayoría se identificaron como, Concheros y Residuarios. Materiales obtenidos en excavaciones son conchas, caracoles, cerámica perteneciente a los estilos de Esperanza, Ostiones, Santa Elena, Capa y Boca Chica. Localizándose su mayoría en los Barrios Río Jueyes y Aguirre. Podemos mencionar como los sitios de mayor importancia arqueológica a: La Margarita (Carmen), Esperanza – Salich y Cayo Cofresí.

Las ocupaciones históricas presentan materiales de Siglo 19 y 20. Mayormente relacionadas a las Haciendas, Centrales Azucareras. Ejemplo de estas son: Hacienda Teresa, Carmen, Esperanza, Magdalena, Húcar, La Central Aguirre, Central Caribe, también se incluyen en el inventario de sitios arqueológicos el sistema de canales de riego, sistema de ferrocarril, Puentes entre otros.

Dentro del Registro Nacional de Lugares Históricos (RNLH) Salinas posee el Distrito Histórico de Aguirre. En el estudio Arquitectónico de la Iglesias en Puerto Rico realizado en diciembre de 1996, La Iglesia Nuestra Sra. De Monserratte ubicada en la calle Manuel Ten, Plaza de Recreo; y en el Inventario de Escuelas Históricas realizado en agosto de 1997, se encuentra la Escuela Luis Muñoz Rivera (1925).

### Listado de Sitios Arqueológicos en el Municipio de Salinas

Clave en Mapa	TAG*	Nombre del Sitio
1	SX0100001	Cayo Cofresí, PRSN001, SA-1, S-1, 6228
2	SX0100002	Las Mareas-Salich, PRSN002, SA-2, 6229
3	SX0100003	Turrado (antes S-3)
4	SX0100004	La Plena I (antes S-4)
5	SX0100005	La Plena II (antes S-5)
6	SX0100006	Aguirre (antes S-6), PRSN006
7	SX0100007	El Coco (antes S-7)
8	SX0100008	Abeynos (antes S-8), PRSN008,
9	SX0100009	Isidora, PRSN009, SA-9, 62211
10	SX0100010	Margarita (antes Carmen, PRSN010, SA-10, S-10, 62212
11	SX0100011	El Llano (antes S-11)
12	SX0100012	Godreau, S-12, 62213, Temporero 12 (OECH)
13	SX0100013	Arboleda A, Jájome, S-13, 62214
14	SX0100014	La Arboleda, S-14, 62215
15	SX0100015	Camp Santiago P-1 (antes K-8-02)
16	SX0100016	Camp Santiago P-2, F-4-01
17	SX0100017	Camp Santiago P-3 (antes M-18-01)
18	SX0100018	Camp Santiago P-4 (antes M-14-01)
19	SX0100020	Camp Santiago P-6 (antes B-08-01)
20	SX0100021	Camp Santiago P-7 (antes E-5-01)
21	SX0100022	Camp Santiago P-8 (antes E-6-01)
22	SX0100023	Camp Santiago P-9 (antes E-7-01)
23	SX0100024	Camp Santiago P-10 (antes F-3-01)

## Sitios Arqueológicos de Salinas

24	SX0100025	Camp Santiago P-11 (antes G-4-01)
25	SX0100026	Camp Santiago P-12 (antes G-4-02)
26	SX0100027	Camp Santiago P-13 (antes G-4-03)
27	SX0100028	Camp Santiago P-14 (antes G-15-01)
28	SX0100029	Camp Santiago P-15 (antes H-1-01)
29	SX0100030	Camp Santiago P-16 (antes H-7-01)
30	SX0100031	Camp Santiago P-17 (antes J-5-02)
31	SX0100032	Camp Santiago P-18 (antes L-13-01)
32	SX0100033	Camp Santiago P-19 (antes N-5-01)
33	SX0100034	Camp Santiago P-20 (antes P-13-01)
34	SX0100035	Camp Santiago P-21 (antes P-13-02)
35	SX0100036	Camp Santiago P-22 (antes R-13-01)
36	SX0100037	Sa-37 (Temporero 1)
37	SX0100038	Temporero 2
38	SX0100039	Las Yeyesas (Sa-39)
39	SX0100047	Los Rovira, X P-8 (PR-3), P-8
40	SX0100049	Cerro Sabater, X P-10 (PR-3), Monte Sabater, 62330
41	SX0100050	X P - 11 (PR-3), P-11,
42	SX0100051	X P-12 (PR-3), 62332
43	SX0100052	Finca Rovira, X P-13 (PR-3), 62333, SX0100052b
44	SX0100057	Los Rovira, H-5 (PR-3), 62334
45	SX0100058	SN-46
46	SX0100059	R-NR-01
47	SX0100060	Sitio 2
48	SX0100061	Evelymar
49	SX0100062	SN-52, 6239, SX0300009
50	SX0100063	SX0300018

## Sitios Arqueológicos de Salinas

51	SX0100064	62320, SX0300020
52	SX0100065	62328 #4B, III, SX0300028
53	SX0100066	HS-5, S-16, Temporero #3
54	SX0100067	Magdalena 1
55	SX0100068	Playita I
56	SX0100069	Playita 2
57	SX0100070	Plaza Recreativa Las Mareas
58	SX0100071	Las 80, Temporero 2
59	SX0100072	62335, Área 5 (Gasoducto)
60	SX0100073	Temporero 2
62	SX0100075	PCI/Nigua P-2
63	SX0100076	PCI/Nigua P-3
64	SX0100077	PCI/Nigua P-4
65	SX0100078	PCI/Nigua P-5
66	SX0100079	PCI/Nigua P-6
67	SX0100080	Macho Oscuro, HS-10, S-5, 6222
68	SX0100081	62337
69	SX0100082	Temporero 9
70	SX0100083	Hacienda Margarita, PCI/Nigua H-8
71	SX0100084	Salitral II
72	SX0100085	SN-101, Sitio 1
73	SX0100086	SN-102, Sitio 3
74	SX0100087	SN-103, Sitio 4
75	SX0100088	SN-104
76	SX0100089	1995 Survey Area Camp Santiago, SN-105
77	SX0100090	1996-1997 Survey Area Camp Santiago; SN-106
78	SX0100091	Salitral I, 4A

## Sitios Arqueológicos de Salinas

79	SX0100092	#5
80	SX0100093	#1
81	SX0100094	Conchero 1
82	SX0200001	Iglesia Nuestra Señora de La Monserrate
83	SX0200003	HS-2, S-4, Hacienda Carmen
84	SX0200004	Central Caribe, Magdalena, S-2, 6224
85	SX0200006	Hacienda Margarita, hist 6226
86	SX0200007	Colonia Fortuna, 6227
87	SX0200019	Complejo Industrial La Central Aguirre, Hist. 10, 62219
88	SX0200020	62316, SX0300016
89	SX0200021	S-17, 6223
90	SX0200022	Hacienda Esperanza, HS-5
91	SX0200023	Salinas, Salitral de Aguirre, HS-16
92	SX0200024	Canal de Juana Díaz
93	SX0200025	Canal de Guamaní Oeste
94	SX0200026	Hacienda Isadora
95	SX0200027	Canal de Patillas, 62310, SX0300010
96	SX0200028	Ferrocarril, Hist 62339
97	SX0200029	Base de grúa, Hist. 62340
98	SX0200030	Puente Los Poleos, PCI/Nigua H-6
99	SX0200031	PCI/Nigua H-7
100	SX0200032	Temporero 1
101	SX0200033	Bomba Burgos, Temporero 3
102	SX0200034	Teatro Serrant, Teatro Coquí,
103	SX0200035	Temporero 5
104	SX0200036	Temporero 6

## Sitios Arqueológicos de Salinas

105	SX0200037	Temporero 8
106	SX0200038	Bomba de Pichingo, Temporero 10
107	SX0200039	Colonia Godreau, Temporero 11
108	SX0200040	Temporero 12
109	SX0200041	PCI/Nigua H-9
110	SX0200042	Ramal Rovira, Área 7
111	SX0300001	Hacienda Margarita, S-3

\* TAG es el código de recurso utilizado por la Oficina Estatal de Conservación Histórica.

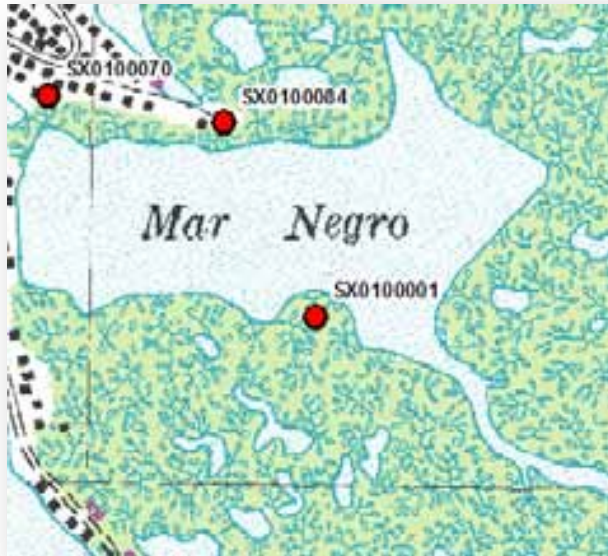

### SX0100001 (Cayo Cofresí)

Bo. Aguirre

Localizado en la Reserva Natural de Cayo Cofresí, de ahí su nombre. Pertenece al período Arcaico con una fecha de 300AC según pruebas de C-14 realizadas. Es considerado como un sitio diagnóstico para entender la ocupación humana arcaica. Los estudios arqueológicos fueron realizados por la Sociedad Guaynía, durante la década de 1970. El sitio se compone de un montículo central de caracoles con una altura de 1.5m ubicado en un islote de 25m<sup>2</sup> rodeado por mangles. Se identificaron restos de concha, hueso, y lítica. Fragmentos y navajas de sílex. Martillos y cinceles de caracol junto con una mano de mortero pulida. Actualmente el sitio se encuentra en un área cubierta de barro, con mareas que impiden el acceso a la zona [2013: Meléndez Ortiz].





### SX0100002 (Las Mareas – Salich)

Bo. Aguirre

Localizado en el barrio Aguirre sector Las Mareas en la carretera 703 a ambos lados de la carretera al norte de la comunidad Las Mareas, cerca del tanque de agua de la AAA. Pertenece al período Agro-alfarero II y III ca. 600DC – 1200DC. Residuario compuesto de cuatro áreas con concentración de cerámica, concha y piedra. Fue trabajado por Samuel K. Lothrop, en 1915 mientras documentaba varios sitios de Salinas. Lo describió como: “The most important Shell heap in the district, if not in Porto Rico...”. Consiste de un conchero grande y varios montículos de menor tamaño en su lado sur y este. El montículo principal presentaba una forma irregular con dos depresiones que parecen haber sido áreas niveladas rodeadas de casas. Una de estas áreas aparentemente contenía un batey que fue destruido por la nivelación para riego. Documentó varias piedras parecidas a la de los bateyes en los alrededores. También reportó un enterramiento en uno de los montículos más pequeños. Los materiales obtenidos se encuentran en la Universidad de Harvard. En 1936 Irving Rouse solicitó permiso para excavar y el mismo fue negado, así que se limitó a hacer un análisis del yacimiento con los materiales obtenidos en las excavaciones de Lothrop esta colección también incluye materiales recolectados por R. S. Prescott obtenidos durante el arado del sitio. Identificó los materiales como: Santa Elena, Esperanza y Ostiones

## Sitios Arqueológicos de Salinas

### Fichas Descriptivas - Muestrario

como predominantes y con poca presencia Cuevas, Boca Chica y Capá. Los materiales analizados por Rouse incluyeron, cerámica, lítica, (pulida tallada incluyendo aros líticos y cemies.), hueso, concha, caracol, coral y una pepita de cobre. [2002: Meléndez Maíz]. En 1979 el Arql. Juan González Colón lo incluye dentro del Inventario Arqueológico. En 1988, el Departamento de Antropología de la Facultad de Ciencias Sociales de la Universidad de Puerto Rico, llevó a cabo excavaciones como parte del curso de Arqueología de Campo, bajo la Supervisión de la Arql. Diana López Sotomayor. Actualmente los materiales y libretas de campo se encuentran depositados en el laboratorio de dicho Departamento. En 2002 la Arql. Meléndez Maíz y Arql. Rivera Collazo en su estudio Verificación de la Localización y Condiciones Actuales de los Yacimientos Arqueológicos Excavados por Irving Rouse 1936-1938. Concluyen que Las Mareas –Salich y Esperanza son el mismo yacimiento y que se encontraba mal identificado en los topográficos. Que el mismo mantiene integridad y potencial de investigación. También menciona que el Arql. Iván Méndez ha reportado otros dos concheros los cuales entiende están relacionados y les ha dado el nombre de Esperanza II y III. En 2008, Pantel, del Cueto y Asociados identifican como área 4 y realizan excavaciones como parte del proyecto Gasoducto del Sur. El área evaluada tuvo una extensión de 800m lineales, detectando zonas de alta densidad de material malacológico y cerámica. En 2013 la Arql. Sharon Meléndez Ortiz, en su reconocimiento de General de Sitios Arqueológicos en el llano costero de Salinas describe el yacimiento como uno grande con una alta densidad de concha (650m [N-S] por 200m [E-W]). Identificando material disperso en superficie.



**SX0100061**  
**(Evelymar)**

Bo. Aguirre

Localizado en la PR-3 km 157.9 hacia el Sur, actualmente Urb. Evelymar, de ahí su nombre. Pertenece al período Agro-alfarero III (Taino/ Chicoide) con una fecha de 1200DC -1500DC. Los estudios arqueológicos fueron realizados por el Arql. Iván Méndez, una Fase I en el 2000 y en el 2004 la Fase II. El sitio está compuesto de un residuario el cual consiste en un pequeño conchero. Presentó una extensión de 12m x 14m con una profundidad de 40 -50cm. Al momento de realizar la Fase II, se encontraba impactado por una trinchera realizada por el desarrollador. La capa III resultó ser una de conchas sellada. Se identificaron: *Donnax donnax*, *Neritinas*, *codakia orbicularis*, *cassostrea rhisophorae*, entre otras. Se identificó cerámica del estilo esperanza.



### **SX0200022** **(Hacienda Esperanza)**

Bo. Aguirre

Se localiza en el barrio Aguirre sector Esperanza, entrando por la entrada de tierra ubicada 750m al este de la intersección con la PR -703. 715m al sur. Ruinas de la Hacienda Esperanza, dedicada al cultivo de caña. Pertenece al período histórico siglo 19 y 20. Compuesta de varias estructuras de las cuales aún quedan en pie un barracón de mampostería de ladrillo y piedra, con techo en acero corrugado, y división interior en ladrillo. Las uniones de las vigas del techo son en madera, se utilizó la técnica de machihembrado sin clavos. Mide 6.5m de ancho por 17m de largo. Utilizado como almacén de químicos y luego como almacén de heno y herramientas agrícolas. Además hay un tanque de bomba que aún sigue en uso. Frente al tanque de agua hay una pequeña estructura de uso desconocido en ladrillo y hormigón con empañetado de cemento. El sitio se encuentra marcado en los topográficos de la OECH. En 2013 la Arql. Sharon Meléndez Ortiz visitó el sitio como parte de su Reconocimiento General de sitios Arqueológicos en el llano costero de Salinas y en entrevista con el Sr. Edison Miranda trabajador de las inmediaciones del área y actual capataz de la finca VEH le informó que la estructura del ranchón también fue utilizada como hospedaje de peones que venían de otros pueblos durante la temporada de la zafra.

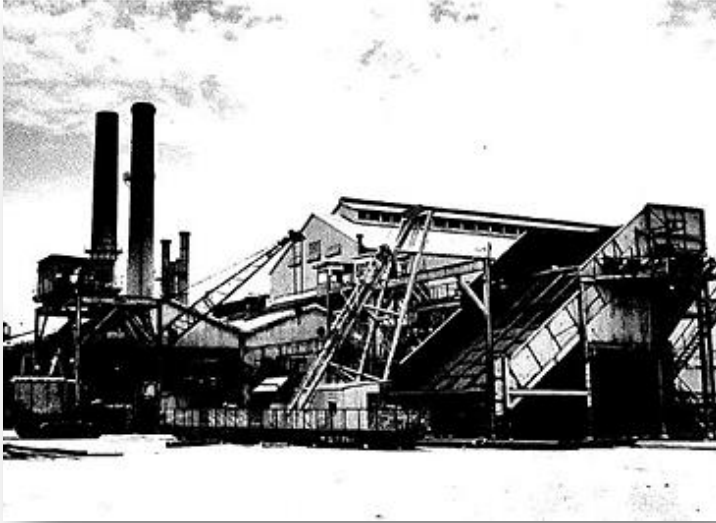

### **SX0200019** **(Complejo Industrial** **Central Aguirre)**

Bo. Aguirre

Localizado en el barrio Aguirre al final de la carretera 705 Sur. El Complejo Industrial Central Aguirre se compone de estructuras dedicadas a oficinas, almacenes, talleres, grúas, torres, viradores, montacargas, facilidades ferroviarias, maquinaria y muelle, chimeneas. Abarca una extensión de 400m (N-S) por 500m (E-W) el muelle del puerto tiene una extensión de unos 415m de largo. Pertenece al período Histórico siglos 19 y 20. Establecida en el 1899 por 4 inversionistas provenientes de Boston. Adquirieron la Hacienda Aguirre y 2,000 acres de tierra y comenzaron la construcción de la Central. Crearon también lo que se conoce como un “Company Town”. Pertenece al Registro Nacional de Lugares Históricos, de la OECH. Investigaciones previas han sido realizadas por los Arquitectos, Luis Rodríguez y Alberto Toro 1996, los historiadores Hugh Tosteson y José Marull y el Arqueólogo Industrial Luis F. Pumarada O’neill. La Arqueóloga Sharon Meléndez Ortiz visitó el sitio como parte de su estudio de Reconocimiento

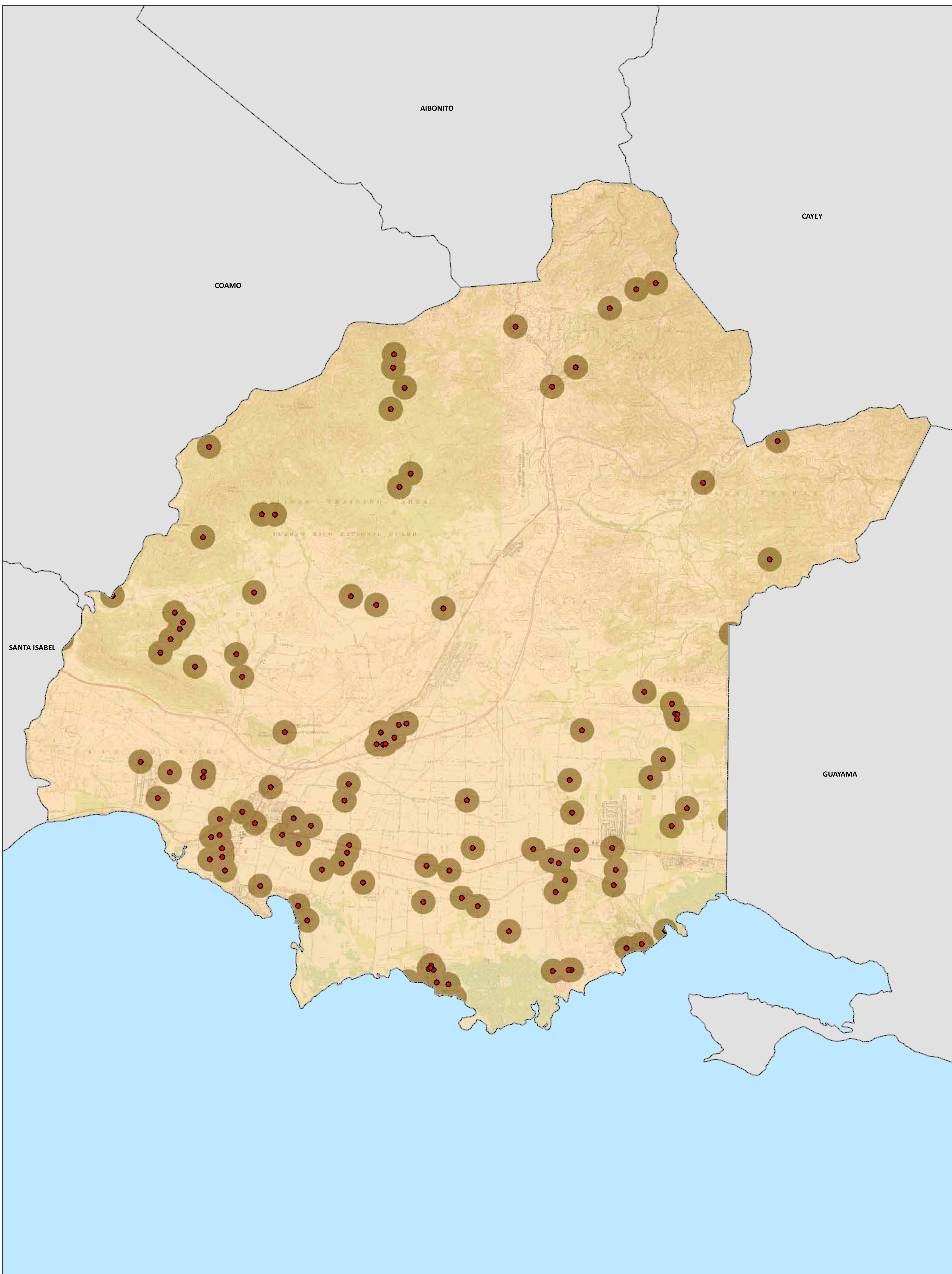

Hay información arqueológica en la OECH  
 No hay información arqueológica en la OECH

Sitios Arqueológicos

1:33,500  
 0 0.5 1 Millas

Proyección: NAD 1983, State Plane P.R. & V.I.  
 Fecha: 18 de marzo de 2015  
 Oficina Estatal de Conservación Histórica

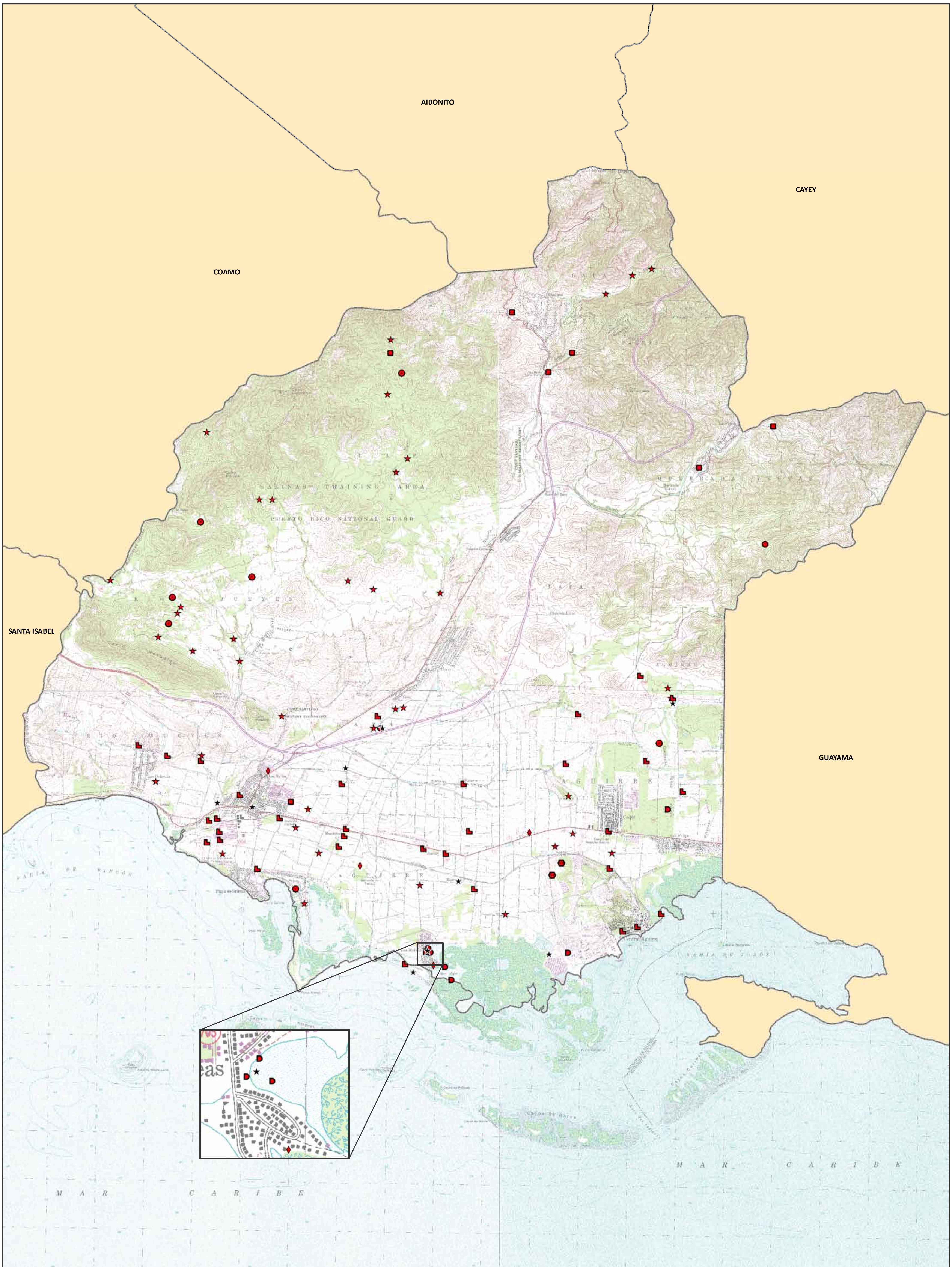

◆	Cerámico	●	Elenoide	■	Histórico	★	Multicomponente	●	Santa Elena
●	Chicoide	■	Esperanza	■	Ostionoide	■	Pre-Cerámico	★	No Determinado

1:33,500

0 0.5 1 Millas

Proyección: NAD 1983, State Plane P.R. & V.I.  
Fecha: 9 de abril de 2015  
Oficina Estatal de Conservación Histórica

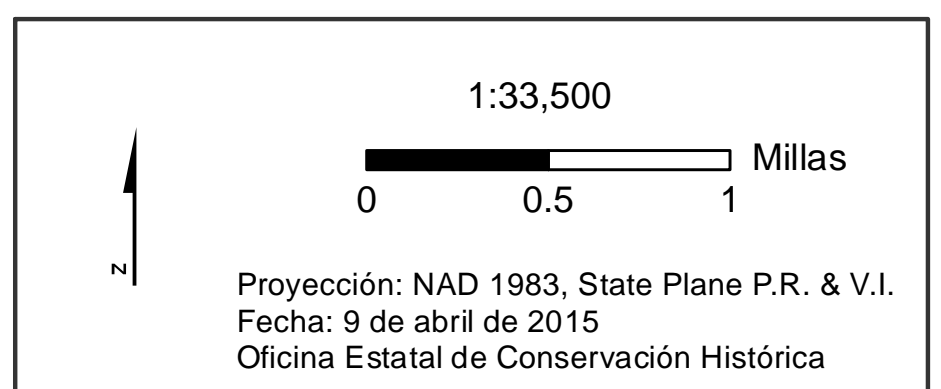
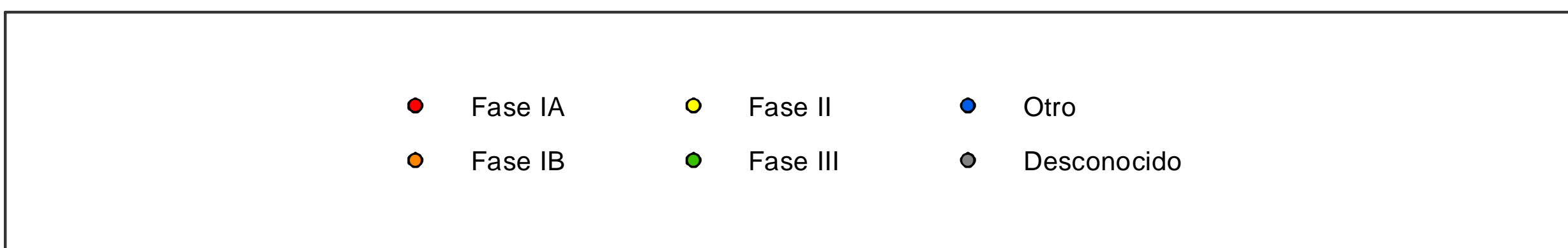
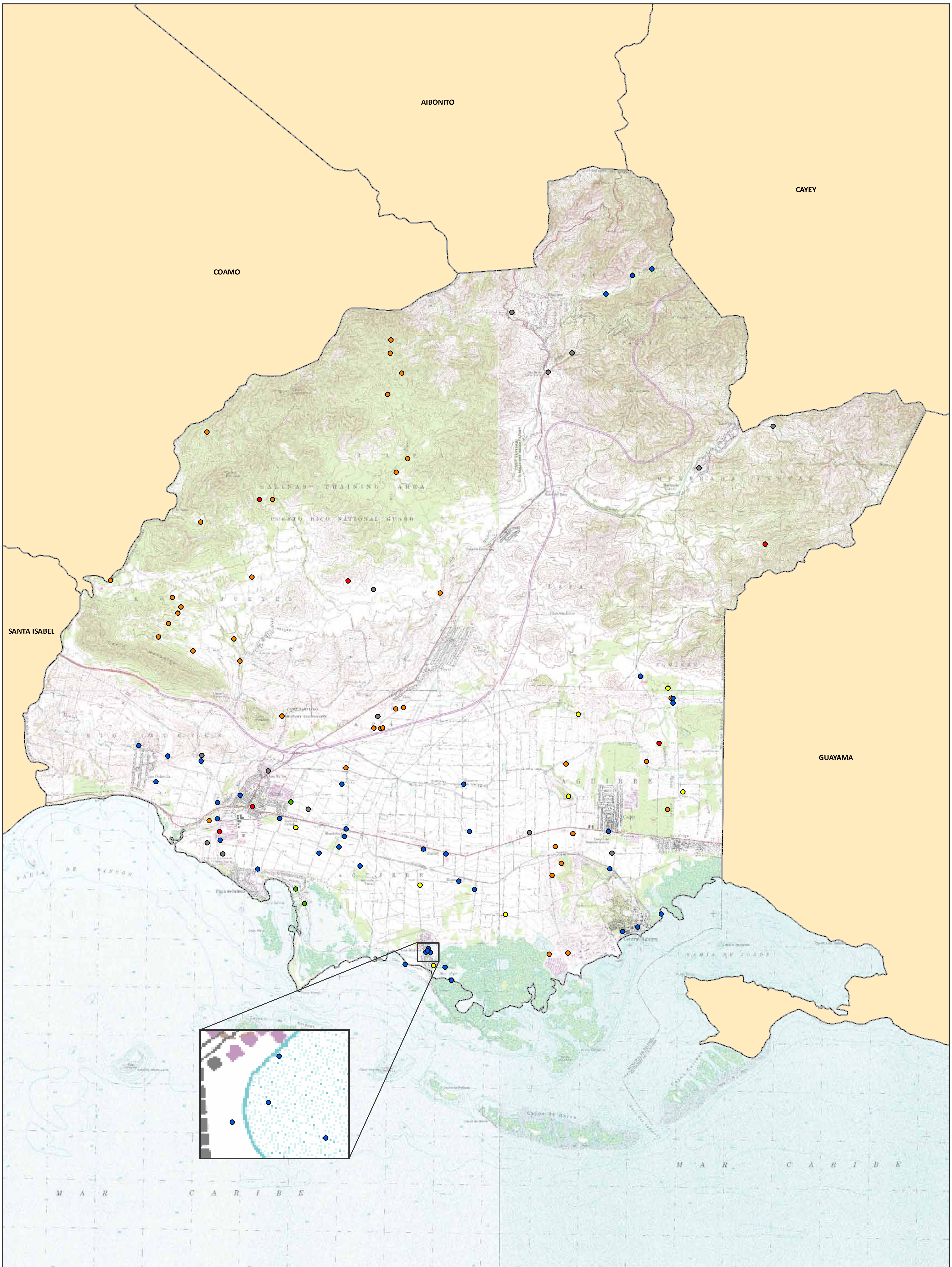





● Sitios Arqueológicos

Se muestra en el mapa las claves correspondientes de los sitios arqueológicos, también incluidas en el listado de Sitios Arqueológicos provisto.

Se muestra en el mapa imágenes aéreas de los años 2009 y 2010.

1:33,500

0 0.5 1 Millas

Proyección: NAD 1983, State Plane P.R. & V.I.  
Fecha: 9 de abril de 2015  
Oficina Estatal de Conservación Histórica

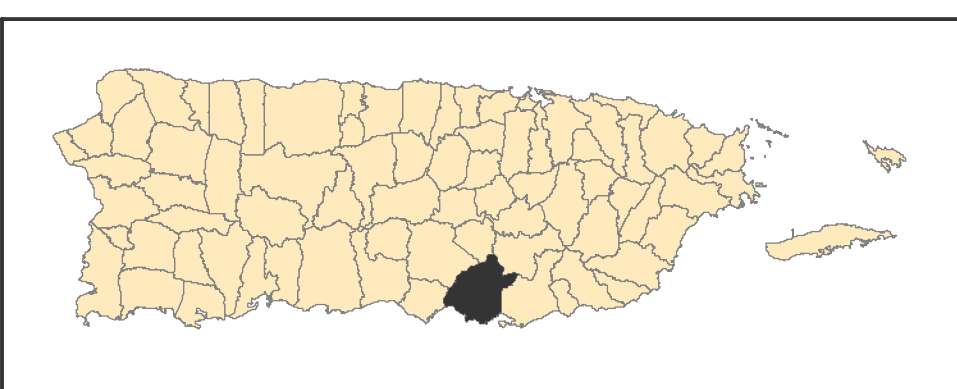
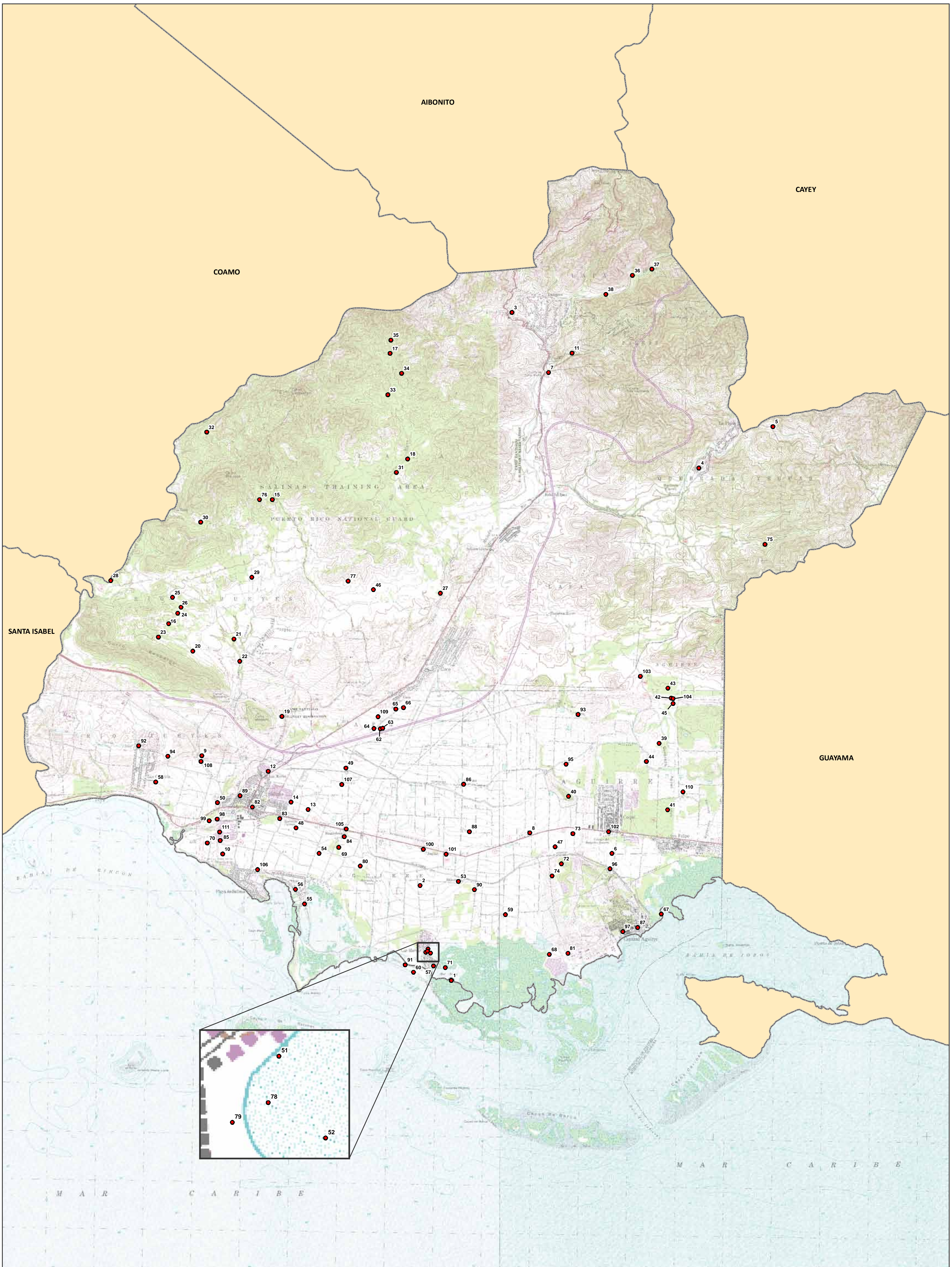

● Sitios Arqueológicos

Se muestra en el mapa las claves correspondientes de los sitios arqueológicos, también incluidas en el listado de Sitios Arqueológicos provisto.

1:33,500

0 0.5 1 Millas

Proyección: NAD 1983, State Plane P.R. & V.I.  
 Fecha: 9 de abril de 2015  
 Oficina Estatal de Conservación Histórica

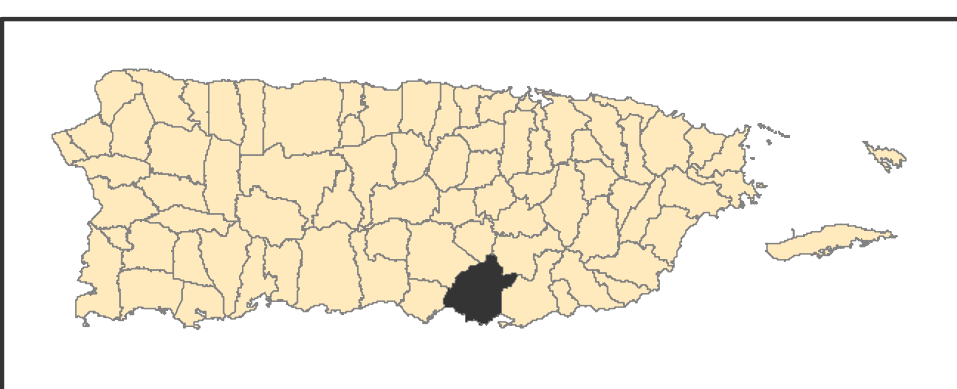
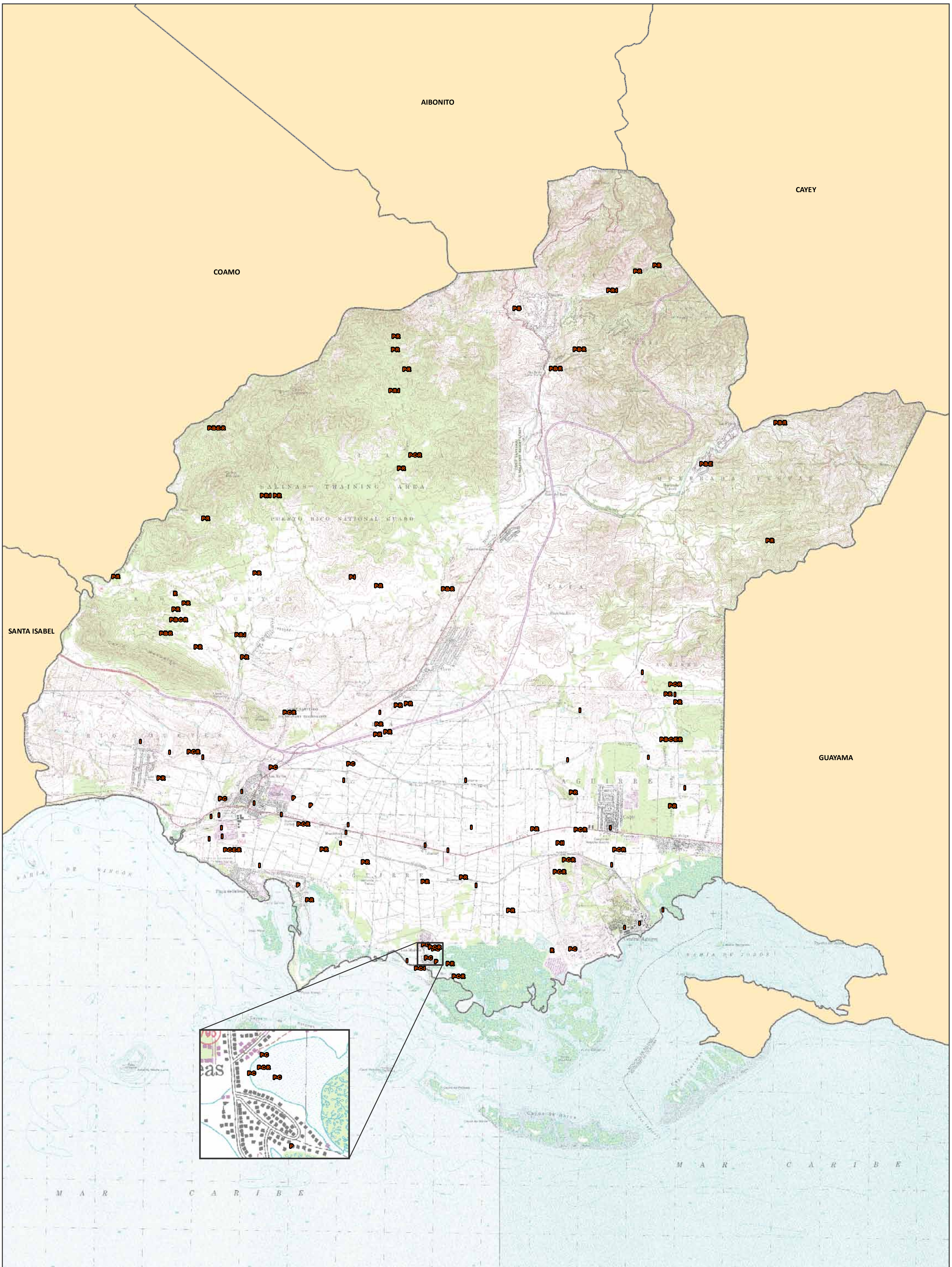

<b>B</b> Batey/Plaza	<b>E</b> Enterramiento	<b>I</b> Histórico	<b>R</b> Residuario
<b>C</b> Conchero	<b>H</b> Habitacional	<b>P</b> Pre-histórico	

