

### RESUMEN ARQUEOLÓGICO DEL MUNICIPIO DE SAN GERMÁN

El municipio de San German está localizado en los valles interiores costeros del sur-oeste de la Isla. Colinda con los pueblos de Hormigueros, Mayagüez y Maricao por el Norte; Sabana Grande por el Este y Cabo Rojo por el Oeste.

Entre los yacimientos precolombinos reportados en San German se encuentran:

Nombre	Lugar	Descripción
Rosario	Bo. Rosario	15-20 cuevas con petroglifos
La Tea	Bo. Tea	pequeño conchero – destruido
Minillas	Bo. Minillas	conchero con cerámica Taina-Elenoide
Universidad	Pueblo	multicomp. Prehistórico (Chicoide) /histórico (s.19)
Barriales	Bo. Barriales	conchero en residencia privada
Garow 13 y 14	Bo. Sabana Gde Abajo	Multicomponente prehistórico / histórico (s.19)
Garow 18	Bo. Sabana Gde Abajo	Multicomponente prehistórico e histórico (s.16)
Parque Porta Coeli	Pueblo	Multicomponente prehistórico e histórico (s.16)

En cuanto a lugares históricos, San German tiene varias propiedades que han sido incluidas en el Registro Nacional de Lugares Históricos. Esta son: el Alcantarillado Pluvial sobre la Quebrada Manzanares, la casa de los Ponce de León, probablemente construida en el siglo XVII, la Hacienda Buena Unión, típica hacienda cañera fundada alrededor de 1850, el Convento e Iglesia Porta Coeli, construido en 1609, la iglesia parroquial de San Germán de Auxerre, fundada en 1510, la Residencia Jaime Acosta y Forés, construida, en 1917 y el área que conforma el Distrito Histórico. La mayoría de los edificios que forman el distrito histórico de San Germán fueron construidos a partir de mediados del siglo XIX, aunque aún se conservan edificios de periodos anteriores. Para esta época, las estructuras fueron construidas principalmente de mampostería, ladrillos y madera. Entre los edificios importantes del distrito histórico están: la Iglesia Porta Coeli, el Hospital de la Concepción, la Ermita de San Sebastián, la Alcaldía y la Casa del Rey que, aunque ya no existe, se conoce bien su ubicación y su rol en la planificación del desarrollo urbano de San Germán. El municipio de San German tiene un alto potencial de albergar sitios de importancia arqueológica que aún no han sido descubiertos. Por otro lado, este municipio, fundado hace casi 450 años (1573) y establecido como vecindario unos años antes, conserva una gran riqueza de

recursos y lugares históricos relacionados a su pasado agrícola. Esparcidas por toda su jurisdicción abundan las haciendas de caña y café en distintos grados de preservación o deterioro. Otros recursos históricos que deben ser preservados y protegidos lo constituyen varios elementos de la infraestructura municipal pública, tales como puentes, carreteras históricas, sistemas de drenajes, atarjeas y canales de riego.

### Listado de Sitios Arqueológicos en el Municipio de San Germán

TAG*	Nombre del Sitio
SN0100001	Rosario (antes SG-1)
SN0100002	La Tea (antes SG-2)
SN0100003	Minillas (antes SG-3)
SN0100005	SG-5
SN0100006	SG-6
SN0100007	SG-7
SN0100008	SG-8
SN0100009	SG-9 Garrow Site 13,14
SN0100010	SG-10 Garrow Site 15
SN0100011	Garrow Site 17
SN0100012	Garrow Site 18
SN0100013	Parque Infantil Porta Coeli
SN0200002	San German South Avenue P.R. 166
SN0200003	Proyecto Recreacional Villa Paraíso
SN0200004	Proyecto Villa Paraíso
SN0200005	Proyecto Extensión de Carretera P.R. 122
SN0200006	Extensión Carretera P.R. 166
SN0200007	Revitalización del Distrito Histórico de San Germán
SN0200008	Study and Recommendations on the San German Vaulted Brick Tunnel Storm Sewer System
SN0200009	Plaza Suroeste Mall (Túneles de San Germán)
SN0200010	Proyecto Comunidad El Retiro
SN0200011	Nominación a Distrito Histórico
SN0200012	Antigua Estación Ferrocarril
SN0200013	Hacienda Buena Unión

\* TAG es el código de recurso utilizado por la Oficina Estatal de Conservación Histórica.



### SN0100013 (Porta Coeli)

Bo. Pueblo

Fundada en 1606 por la orden de los frailes Dominicanos, servía como capilla, convento y escuela. Es una de las iglesias más antiguas del hemisferio oeste de Puerto Rico, construido en mampostería y madera. Hubo una reconstrucción para el siglo XVIII y para el año 1949 fue comprado por el gobierno de Puerto Rico para hacerse responsable de su preservación. En la década del 1960 el Instituto de Cultura se hace cargo de la restauración parcial del edificio, convirtiéndola en el Museo de Arte Religioso, lo que continua siendo hoy día y en el año 1976 se incluye en el Registro Nacional de Sitios Históricos.





### SN0200008 (Túneles Pluviales)

Bo. Pueblo, Retiro

Construidos a comienzos de 1835, es un sistema intrínseco de alcantarillados debajo del centro urbano de San Germán. Alrededor del año 1867 se construyeron alcantarillas que conducían la escorrentía de las calles Luna y Cruz hacia el "túnel" comenzando la transformación de la Quebrada Manzanares en un sistema de desagüe para la ciudad de San Germán. Las obras culminan la década del 1950. Los mismos todavía sirven hoy día para la recogida y transporte de aguas residuales pluviales de la población, el cual funciona por gravedad.

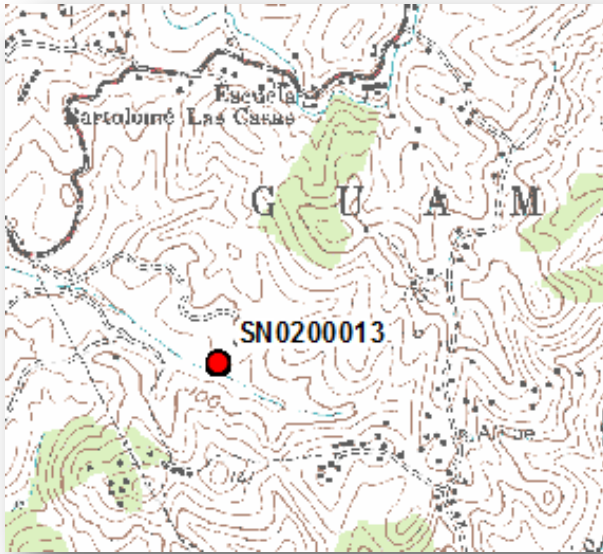

### SN0200013 (Hacienda Buena Unión)

Bo. Guama

Era una de los ingenios azucareros más prolíferos del siglo XIX. Se caracteriza por ser una de las haciendas mejores documentadas con una de las fotos más completas del 1900 y numerosos relatos orales de antiguos empleados de la misma. Además se tiene claramente documentado donde quedaban sus molinos de buey, algo de importancia pues muchas haciendas de igual o mejor estado no los presentan. Su uso fue mayormente el azúcar, pero además de esto se sembraba café, palmas corozo (para madera y alimentar al ganado) y ganado, todo a menor escala. Todavía se pueden encontrar los remanentes de la misma hoy día, pero el sitio esta siendo utilizado para el ganado.



# Sitios Arqueológicos, Municipio de San Germán

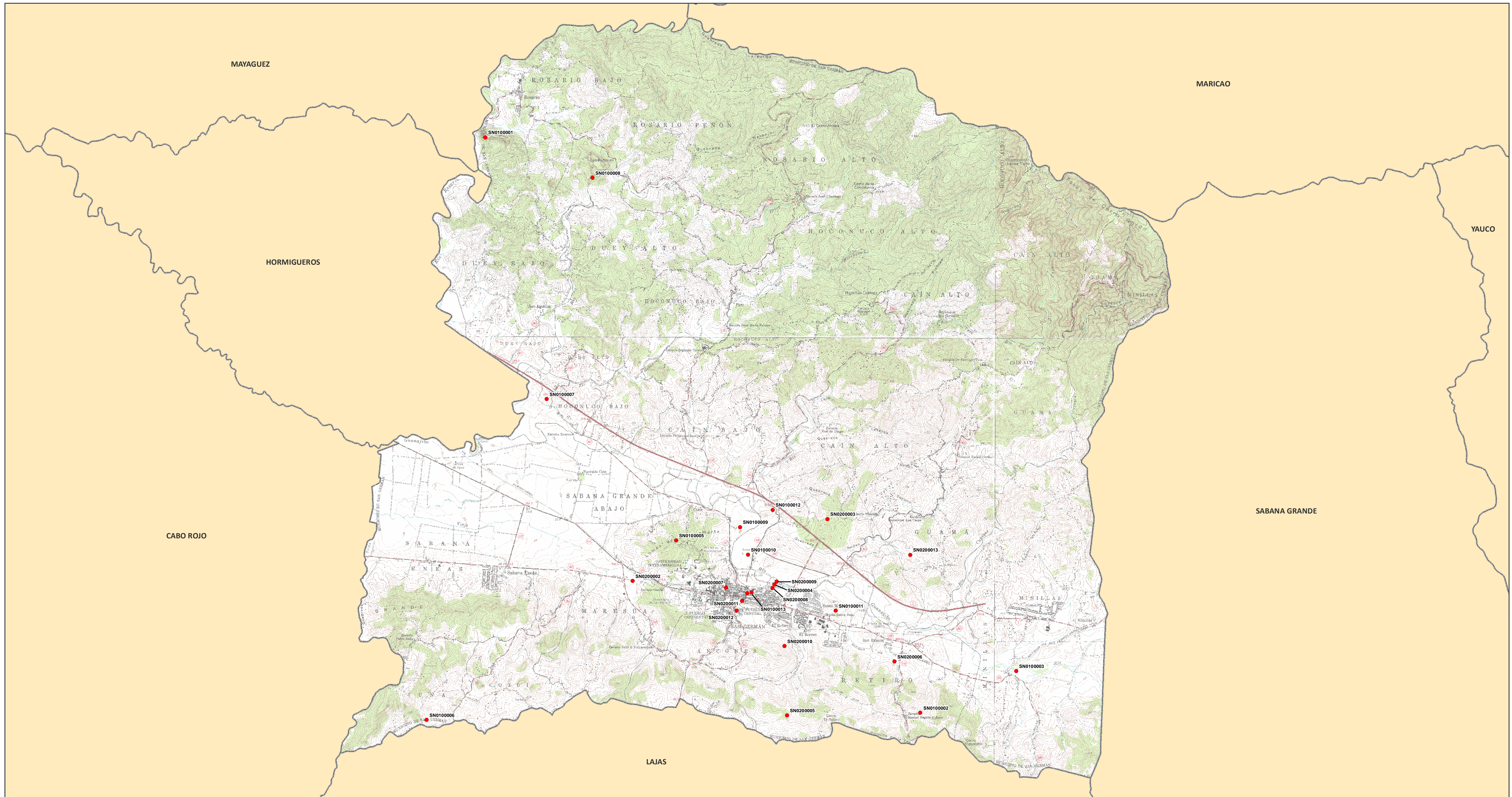

• Sitios Arqueológicos

SN0000000 es el campo Código de Recurso (TAG) en el listado Sitios Arqueológicos provisto.

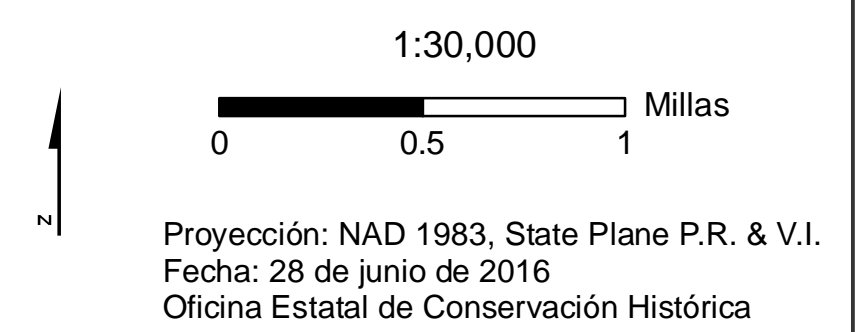



# Sitios Arqueológicos, Municipio de San Germán



• Sitios Arqueológicos

SN0000000 es el campo Código de Recurso (TAG) en el listado Sitios Arqueológicos provisto.

Se muestra en el mapa fotografías aéreas de los años 2009 y 2010.

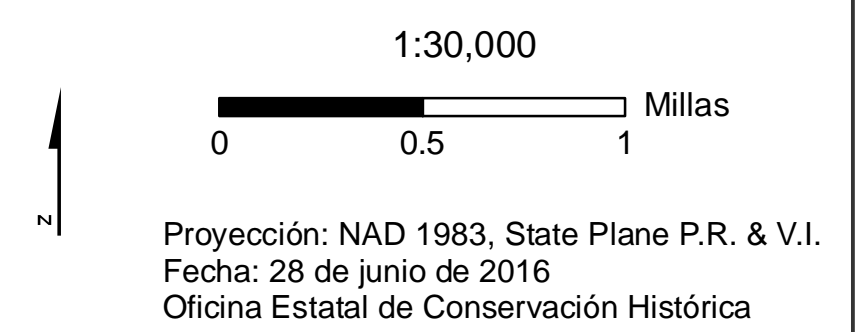



# Sitios Arqueológicos, Municipio de San Germán

## Areas de Conocida Alta Probabilidad de Hallazgo

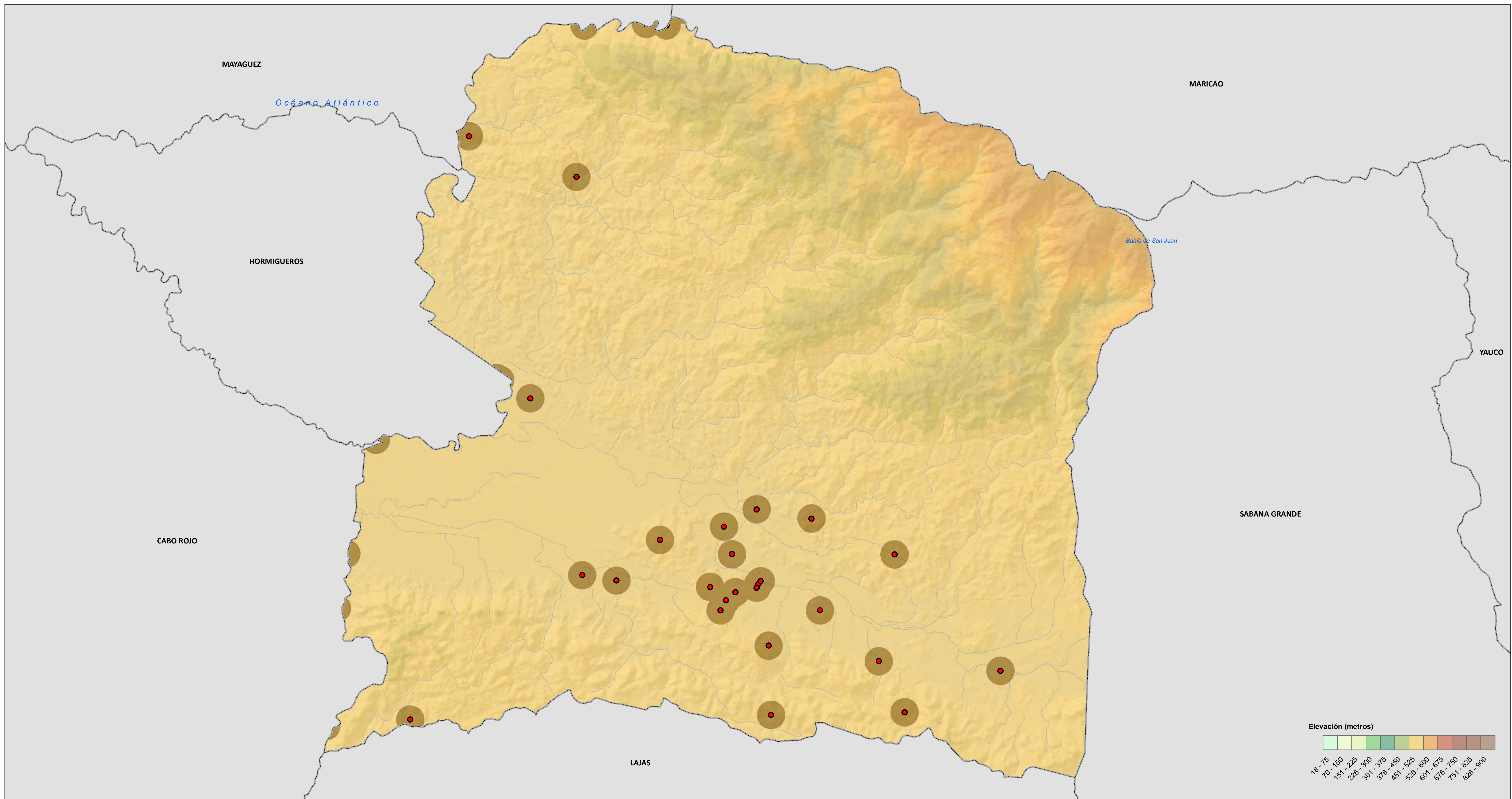

- Sitios Arqueológicos
- Hay Información Arqueológica en la OECH
- No Hay Información Arqueológica en la OECH

1:30,000

0 0.5 1 Millas

Proyección: NAD 1983, State Plane P.R. & V.I.  
Fecha: 28 de junio de 2016  
Oficina Estatal de Conservación Histórica



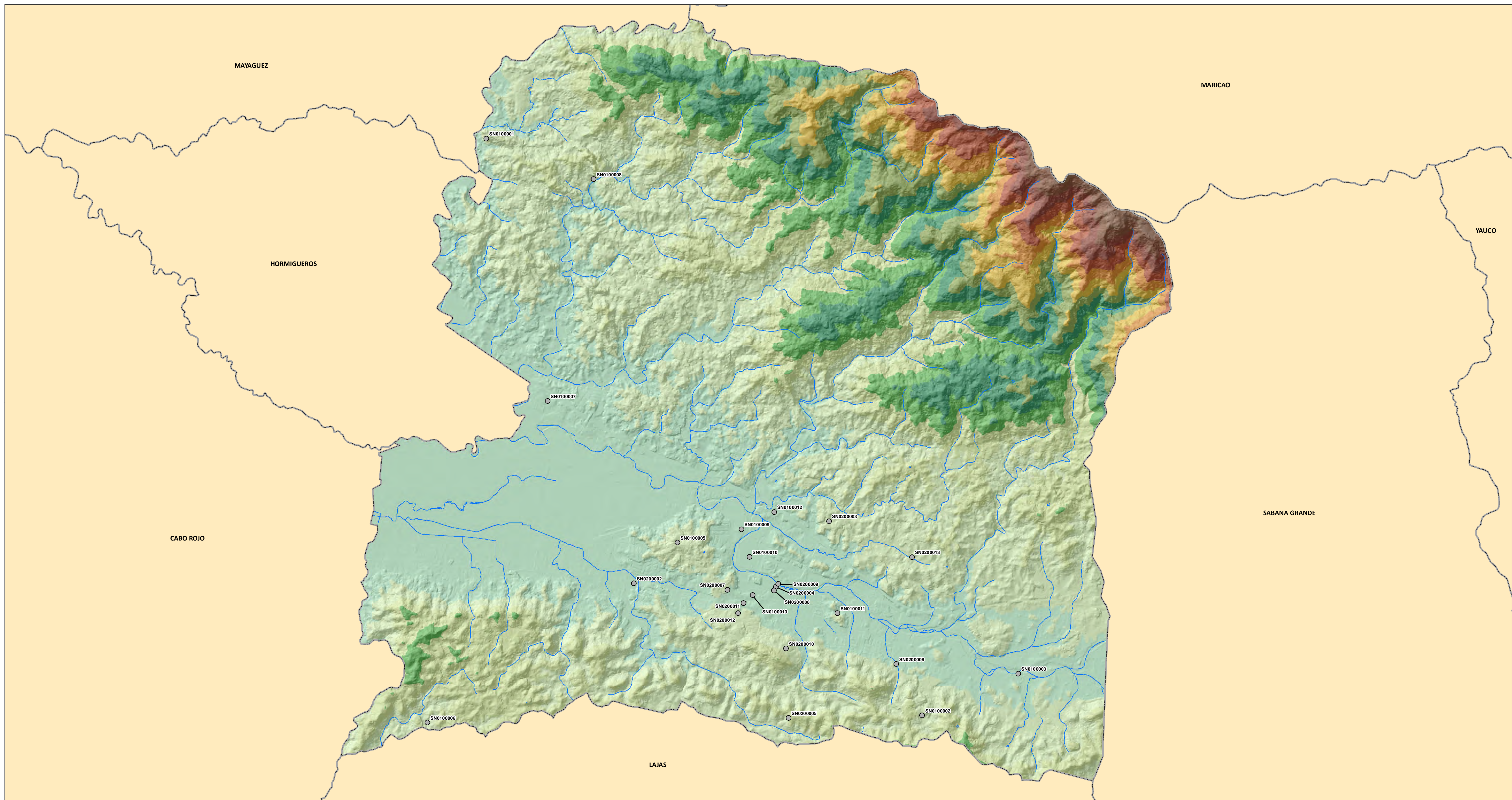

● Los tipos de estudios de los sitios arqueológicos aún están por determinarse

Elevación (metros)

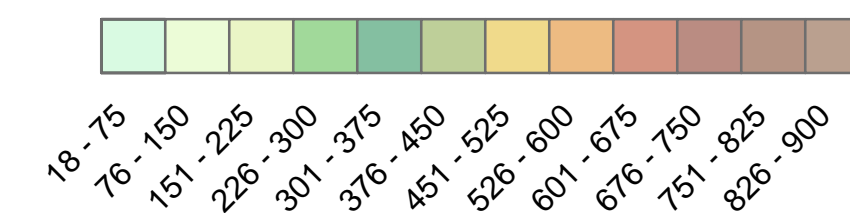

SN0000000 es el campo Código de Recurso (TAG) en el listado Sitios Arqueológicos provisto.

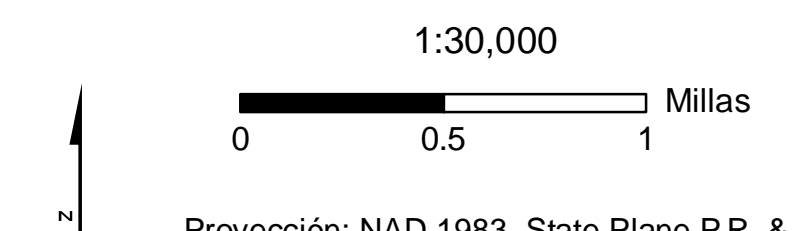

Proyección: NAD 1983, State Plane P.R. & V.I.  
Fecha: 28 de junio de 2016  
Oficina Estatal de Conservación Histórica



# Sitios Arqueológicos, Municipio de San Germán Asociación Cultural

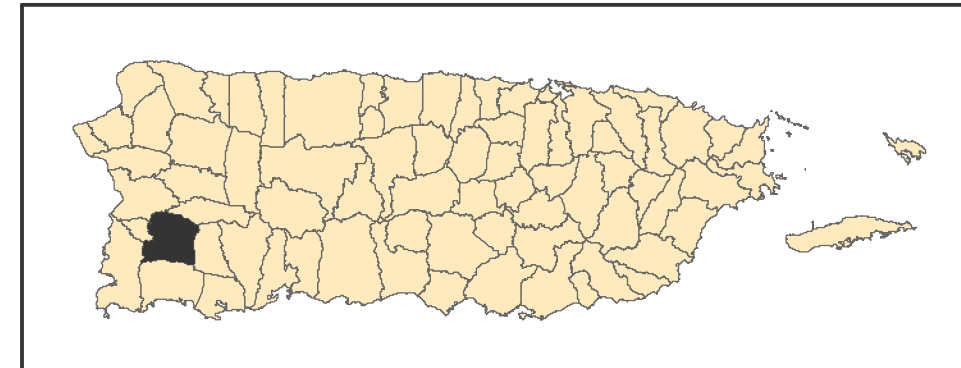
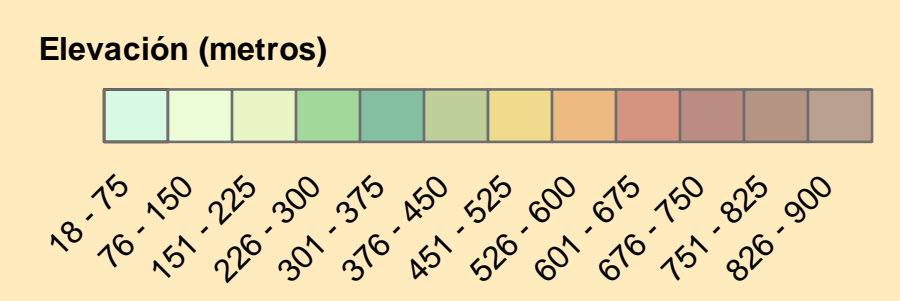
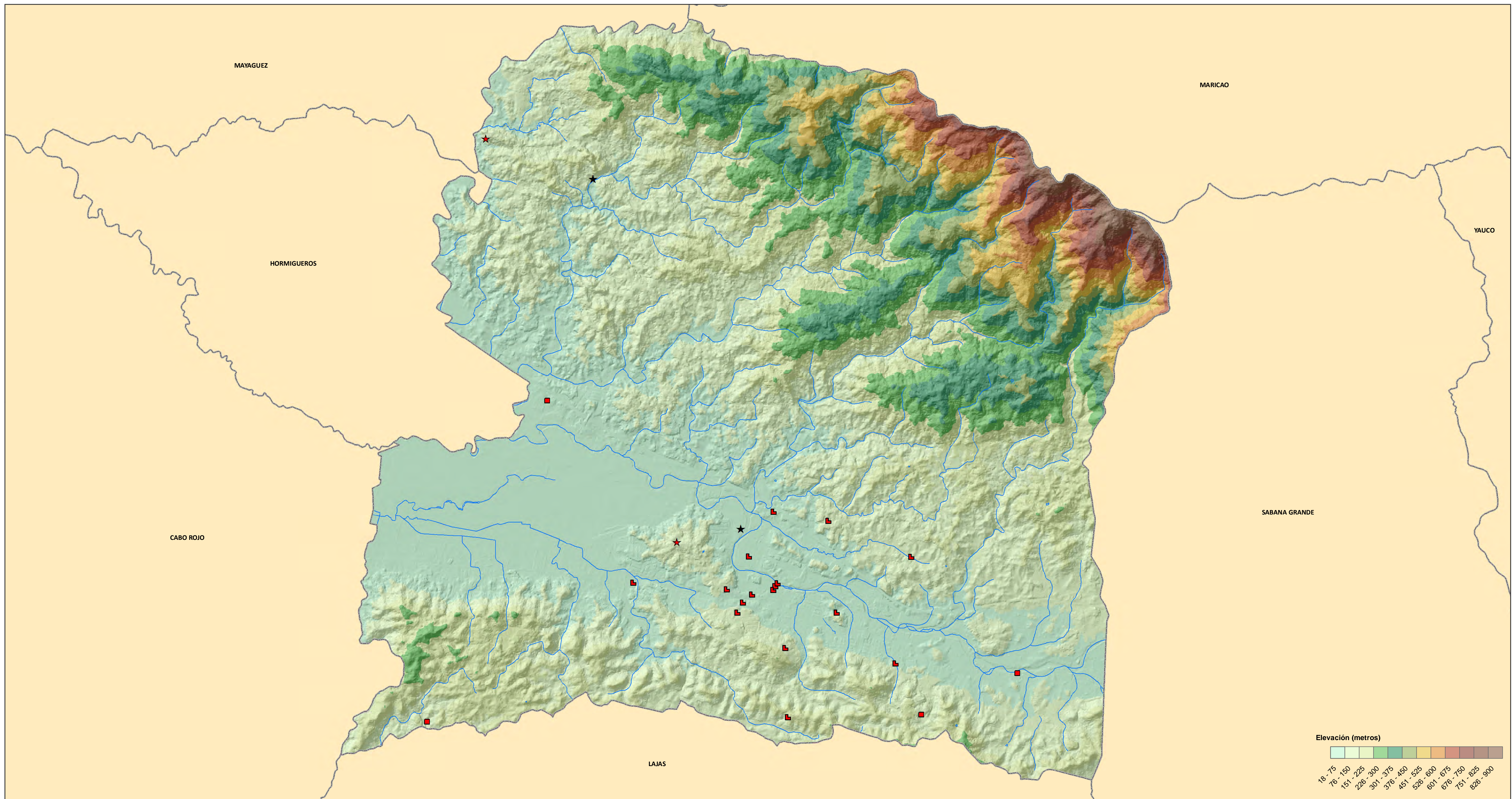

Histórico
  Ostionoid
  Multicomponente
  Por Determinarse

1:30,000

0 0.5 1 Millas

Proyección: NAD 1983, State Plane P.R. & V.I.  
 Fecha: 28 de junio de 2016  
 Oficina Estatal de Conservación Histórica



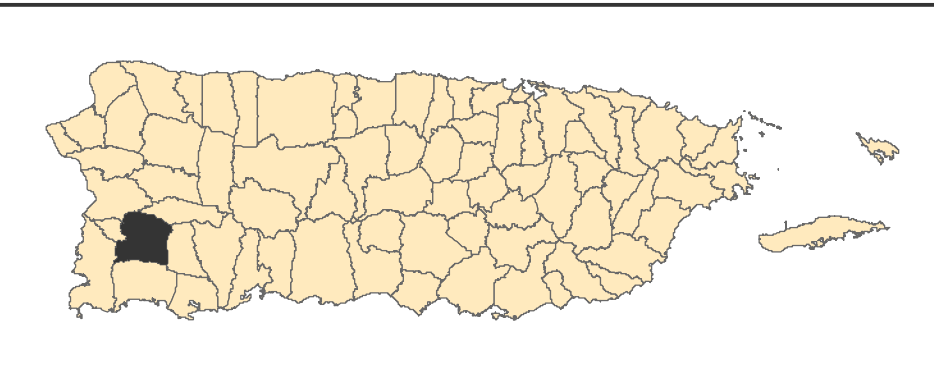
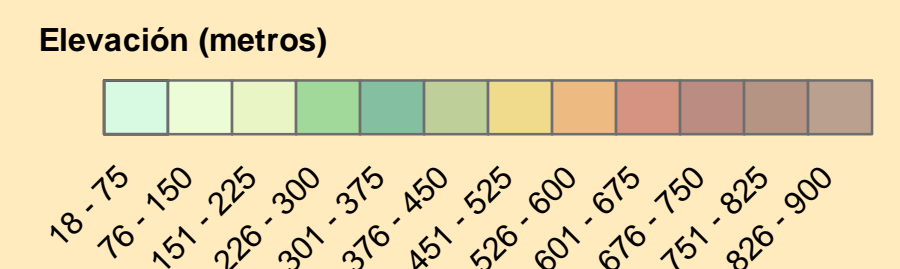
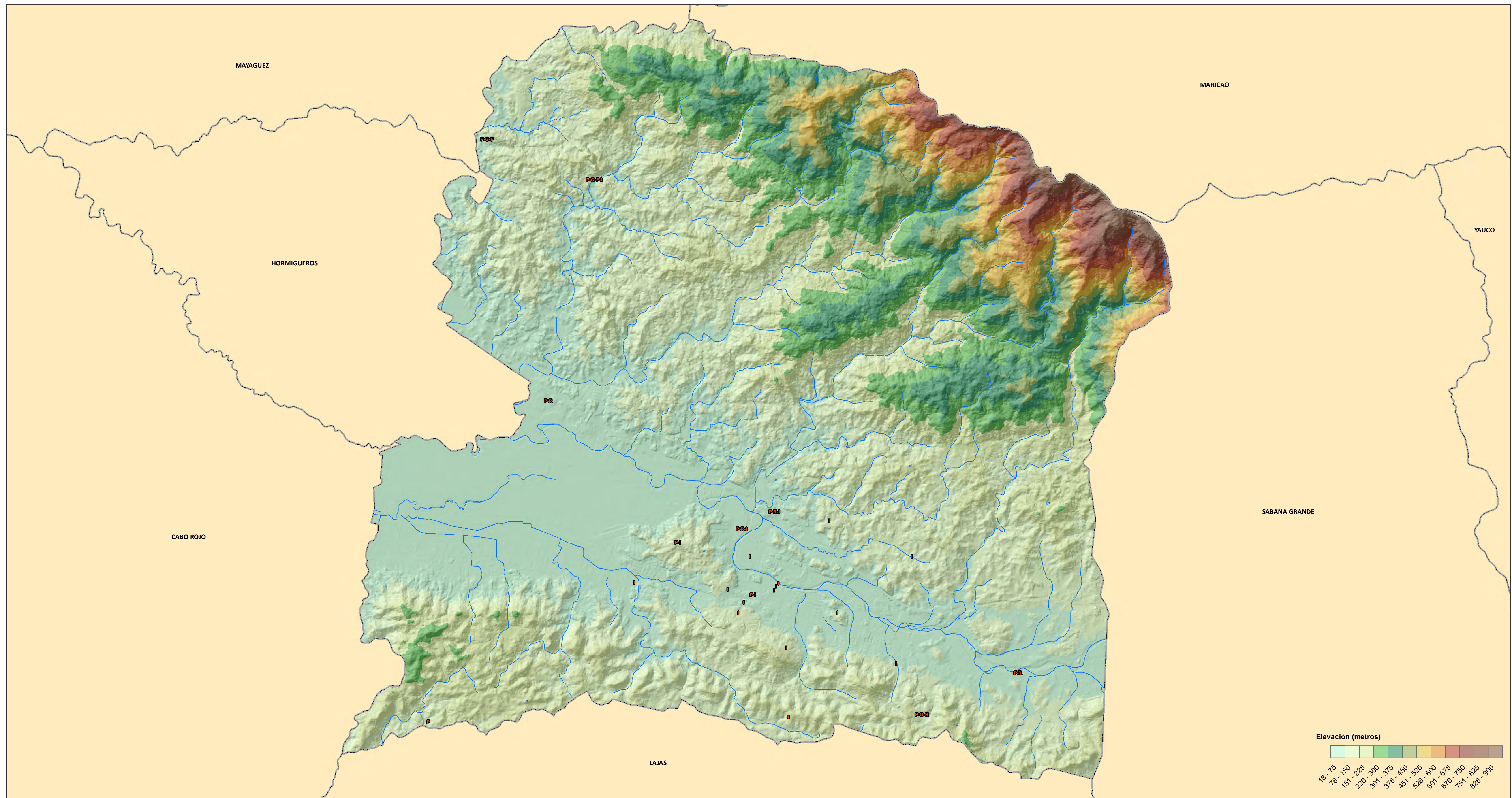

- F** Pictografía
- G** Petroglifo
- H** Histórico
- P** Pre-histórico

Se muestra en el mapa la tipología correspondiente de cada sitio. Es posible que un sólo sitio tenga más de una tipología y por tanto será representado en el mapa con más de una letra. Ej: Si el sitio es Residual e Histórico, se representaría como "R-H".

