

RESUMEN ARQUEOLÓGICO DEL MUNICIPIO DE SAN JUAN

San Juan se encuentra ubicado en la costa norte de la Isla de Puerto Rico. Al norte colinda con el Océano Atlántico, al este colinda con los municipios de Carolina y Trujillo Alto, al sur con los municipios de Aguas Buenas y Caguas, y al oeste con el municipio de Guaynabo. Geológicamente forma parte de la región de los Llanos Costaneros del Norte y la zona cárstica. Presenta una superficie mayormente llana con elevaciones más elevadas al sur, principalmente en los barrios Caimito y Cupey. Se extiende a lo largo de 123.5 kilómetros cuadrados. La ciudad está organizada en 18 barrios: Caimito, El Cinco, Cupey, Gobernador Piñero, Hato Rey Central, Hato Rey Norte, Hato Rey Sur, Monacillo, Monacillo Urbano, Oriente, Pueblo de Río Piedras, Quebrada Arenas, Sabana Llana Norte, Sabana Llana Sur, San Juan Antiguo, Santurce, Tortugo y Universidad.

El municipio cuenta con uno de los paisajes urbanos más antiguos de la isla, el Viejo San Juan. El mismo está considerado como el casco urbano post europeo más antiguo de Puerto Rico y de los Estados Unidos de Norteamérica. En la actualidad se encuentra incluido en el Registro Nacional de Lugares Históricos como “Distrito Histórico del Viejo San Juan”. Su periodo de significación, es a partir del año 1519 hasta el 1939 (para efectos de la nominación revisada y aceptada en el 2012). Algunas de las edificaciones que se erigieron en la zona son ejemplos únicos tipológicos y estilísticos en el país. Entre ellas podemos citar: el Convento de los Dominicos, Hospital de Nuestra Señora de la Concepción el Grande, Iglesia de San José, la Catedral de San Juan Bautista, la Real Intendencia, el Palacio de Santa Catalina, el Asilo de Locos, entre otros, que abonan a la suntuosidad artística y arquitectónica del conjunto. En el 2012 se aceptó la nominación revisada donde expandieron los límites del distrito y se cambió el nombre de Zona Histórica de San Juan (Nombre que recibió el actual distrito en la nominación original, aceptada el 10 de octubre de 1972) a Distrito Histórico del Viejo San Juan.

Entre el 1930 y el 2015 se han reportado 100 sitios arqueológicos en el municipio de San Juan. De los cuales 9 se asocian a culturas precolombinas y 91 sitios de carácter histórico. Los sitios precolombinos

están asociados a grupos pre cerámicos del período Arcaico (ca. 4000 AC-200DC), el yacimiento subacuático Vega – Vicente, ubicado al norte de Punta Piedrita es un ejemplo de este periodo. Como ejemplo del periodo Agro-alfareros I (ca.250AC-600DC), Los Dominicos (SJ-1) y del periodo agro-alfarero II (ca. 600DC-1200DC) como lo es el yacimiento La Ceiba - St. Mary's (SJ-4). Las ocupaciones históricas presentan materiales desde el siglo XV al siglo XX. Mayormente relacionadas a estructuras de carácter militar como: Fortín de San Jerónimo (S.XV), Castillo San Felipe del Morro (S.XVI), Bastión de Justo (S. XVII), La Batería de San Francisco de Padua (S.XVIII), Segunda Línea de Avanzada (S.XVIII-XIX) entre otros. La bahía de San Juan es custodio de yacimientos subacuáticos como son los Navíos Manuela y Cristóbal Colón (SJ0100035), Pecio Isla Grande (SJ0100024). San Juan cuenta con un sin número de Ejemplos de construcciones de Obras Públicas como: Puente General Norzagaray (S.XIX), Puente Martín Peña (S. XX). La Central High School (S.XX); Escuela Graduada Celso Barbosa (S.XX), Escuela Rafael M. de Labra (S.XX). Incluidos en el Registro Nacional De Lugares Históricos el municipio de San Juan Cuenta con 60 propiedades.

Sin duda el municipio de San Juan cuenta con un gran potencial arqueológico. Aún queda mucho por investigar en el área. El hecho de que sean pocos los sitios arqueológicos reportados en los barrios del sur como: Caimito, El Cinco, Cupey, Gobernador Piñero, Monacillo, Monacillo Urbano, Oriente, Quebrada Arenas, Sabana Llana Norte, Sabana Llana Sur y Tortugo; no significa que su potencial sea menor. Al contrario los desarrollos infraestructurales o constructivos pudieran sacar a la luz los recursos del territorio. Por otra parte el área urbana también cuenta con pocos yacimientos precolombinos documentados. Aunque el crecimiento del área metropolitana pudo haber impactado algunos de estos recursos, en el subsuelo aun pudieran quedar vestigios de la cultura precolombina. Debemos prestar especial atención a nuevos proyectos de desarrollo y realizar nuevos estudios de reconocimientos arqueológicos conducentes a contribuir al conocimiento arqueológico de San Juan.

Listado de Sitios Arqueológicos en el Municipio de San Juan

Clave en Mapa	TAG*	Nombre del Sitio
0	SJ0100001	Los Dominicos; SJ-1
1	SJ0100004	SJ-4; La Ceiba, St. Mary's, Antiguo Casino
2	SJ0100005	SJ-5; Playita
3	SJ0100006	SJ-6; Casa Behns
4	SJ0200001	Paso de San Antonio
5	SJ0100007	El Coquí 1 y 2
6	SJ0100008	Depósito en Rafael Cordero
7	SJ0100009	Casa de Beneficencia y Asilo de San Juan
8	SJ0100010	Plazoleta de las Monjas
9	SJ0200002	Fortín de San Jerónimo
10	SJ0200003	Faro de San Juan
11	SJ0100011	Batería de San Francisco de Paula (Parcela M4)
12	SJ0100012	Paseo Portuario (M-1, M-4 y M2B)
13	SJ0200004	Fortín San Antonio; Ruinas del Antiguo Fortín
14	SJ0200005	Planta Eléctrica de San Juan
15	SJ0200006	Fundición Abarca
16	SJ0200007	Puente Martín Peña (núm. 185)
17	SJ0200009	Puente de Río Piedras (núm.3)
18	SJ0200008	Puente Norzagaray; Puente General Norzagaray; Puente Núm. 4; Puente de los Frailes
19	SJ0100013	Segunda Línea de Defensa o Segunda Línea Avanzada
20	SJ0100014	Batería de Santo Toribio
21	SJ0200011	Fábrica de Cigarros y Cigarrillos; La Colectiva; Archivo General de Puerto Rico
22	SJ0200012	Iglesia San Mateo de Cangrejos
23	SJ0200013	Iglesia, Escuela, Convento y Casa Parroquial de San Agustín
24	SJ0200014	Capilla Nuestra Señora de Lourdes; Iglesia Metodista Episcopal

* TAG es el código de recurso utilizado por la Oficina Estatal de Conservación Histórica.

Sitios Arqueológicos de San Juan

Clave en Mapa	TAG*	Nombre del Sitio
25	SJ0200010	Acueducto de Río Piedras; Acueducto de San Juan
26	SJ0200015	Escuela Pedro G. Goyco
27	SJ0200016	Central High School; La Central
28	SJ0200017	Viaducto de Santurce
29	SJ0200020	Batería de El Escambrón
30	SJ0200021	Caño Martín Peña
31	SJ0200022	Cámaras Abovedadas
32	SJ0200023	La Real Audiencia Territorial
33	SJ0200025	Castillo San Cristóbal
34	SJ0100015	Residuario Gámbaro
35	SJ0100016	Frente Portuario
36	SJ0100017	US Coast Guard Base
37	SJ0100018	Parque de la Beneficencia y calles aledañas
38	SJ0100019	Residuario Teatro Alejandro Tapia y Rivera
39	SJ0100020	Escuela Rafael M. de Labra
40	SJ0100002	Paseo Muñoz Rivera; Puerta de Tierra; 144 San Juan #1(Rouse); San Juan 2
41	SJ0100022	Paseo Caribe
42	SJ0100023	Distrito Centro de Convenciones
43	SJ0100024	Pecio Isla Grande
44	SJ0100025	Pecio Punta Piedrita
45	SJ0100027	Cuartel Ballajá
46	SJ0100028	Plaza del Quinto Centenario
47	SJ0100029	Campo y Castillo de San Felipe del Morro
48	SJ0100030	Cementerio de San Calixto; Cementerio del Tinglado; Cementerio del Hospital Real
49	SJ0100031	Bastión de Santa Catalina; La Fortaleza

* TAG es el código de recurso utilizado por la Oficina Estatal de Conservación Histórica.

Sitios Arqueológicos de San Juan

Clave en Mapa	TAG*	Nombre del Sitio
50	SJ0100032	Hospital de Nuestra Señora de la Concepción el Grande
51	SJ0100033	Casa Rosa
52	SJ0100034	Casas sede de la comandancia de la policía de Fortaleza
53	SJ0100035	Navíos Manuela y Cristóbal Colón
54	SJ0100036	Travesía de Río Piedras
55	SJ0200027	Antiguo Casino
56	SJ0200028	Capitolio de Puerto Rico
57	SJ0200029	Hotel Normandie
58	SJ0200031	Casa de España
59	SJ0200032	Escuela de Medicina Tropical
60	SJ0200033	Biblioteca Carnegie
61	SJ0200034	Pórtico y Capilla de la Universidad del Sagrado Corazón
62	SJ0200035	Polvorín de Miraflores
63	SJ0200048	Penitenciaría Estatal de Puerto Rico; Presidio Insular; Oso Blanco
64	SJ0200036	El Falansterio
65	SJ0200037	Torre y Cuadrángulo de la Universidad de Puerto Rico
66	SJ0200038	Edificio Miami
67	SJ0200030	Residencia del Superintendente de Faros
68	SJ0200041	Asilo de Niñas de Miramar
69	SJ0200044	Aduana de San Juan
70	SJ0200045	Edificio Puerto Rico Ilustrado; El Mundo
71	SJ0200046	Casa Klumb; Cody Ranch
72	SJ0200049	Edificio Victory Garden
73	SJ0200050	Edificio Aboy; El Faro
74	SJ0200051	Edificio Patio Español; La Filarmónica

* TAG es el código de recurso utilizado por la Oficina Estatal de Conservación Histórica.

Sitios Arqueológicos de San Juan

Clave en Mapa	TAG*	Nombre del Sitio
75	SJ0200052	Gran Logia Espiritual Número 1; Casa de las Almas
76	SJ0200047	Edificio Apartamentos Figueroa; Pinto-Lugo & Rivera Building
77	SJ0200053	Edificio de la Corte Suprema
78	SJ0200054	Parque Luis Muñoz Rivera
79	SJ0200055	Antiguo Correo y Edificio Federal; Antiguo Edificio Federal de San Juan
80	SJ0200056	La Giralda
81	SJ0200057	Hotel Condado Vanderbilt
82	SJ0200058	Planta Piloto de Ron
83	SJ0200059	Residencia Luis Muñoz Marín
84	SJ0200060	Estadio Municipal Hiram Bithorn
85	SJ0200061	Villa Victoria; YWCA
86	SJ0200062	Casa Dra. Concha Meléndez Ramírez
87	SJ0200063	Casa Aboy-Lompre
88	SJ0200064	Escuela Brumbaugh
89	SJ0200019	Escuela Graduada José Celso Barbosa
90	SJ0200039	Residencia en Concordia 659
91	SJ0200040	Residencia en La Paz 663
92	SJ0200042	Residencia en La Paz 659
93	SJ0200043	Residencia en McKinley 665
94	SJ0200018	Hacienda San José
95	SJ0100003	Lorraine; SJ-3
96	SJ0100021	Bastión de San Justo
97	SJ0100026	Vega-Vicente
98	SJ0200026	Edificio del Valle
99	SJ0200024	Torrefacción de Café Yaucono

* TAG es el código de recurso utilizado por la Oficina Estatal de Conservación Histórica.

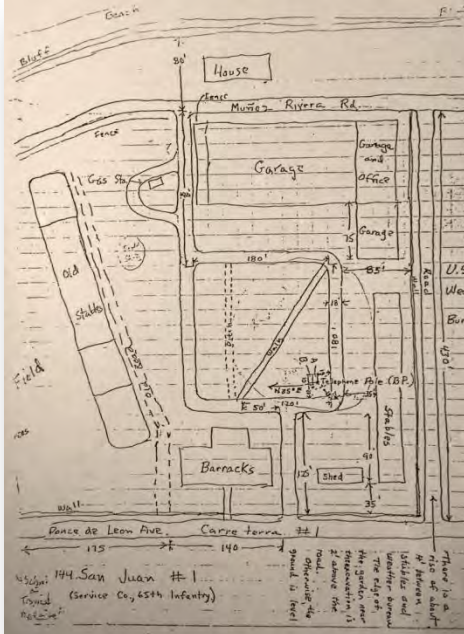

Yacimiento San Juan 2; Paseo Muñoz Rivera; Guardia Nacional; Puerta de Tierra; antes 144 San Juan # 1 (Rouse)

Bo. San Juan Antiguo

El yacimiento SJ-2 se encuentra localizado en el área donde ubica la Guardia Nacional de Puerto Rico en Puerta de Tierra, el antiguo Weather Bureau, el antiguo edificio de la Escuela de Medicina Tropical, el Capitolio y hacia el sur con la Ave. Ponce de León y hacia el norte bajo la Ave. Muñoz Rivera hasta el acantilado donde actualmente se construye el Paseo Puerta de Tierra. Este yacimiento descrito como un conchero fue identificado por primera vez por Adolfo de Hostos en la década del 30. Este menciona que el mismo fue impactado por la construcción de los cuarteles de la Guardia Nacional. En el 1936 el arqueólogo estadounidense Irving Rouse realizó excavaciones bajo un piso de ladrillo, infiriendo que el mismo estaba asociado a la construcción de los establos. Describió el yacimiento como un montículo bastante grande de concha, caracol y cerámica precolombina y le asignó la codificación 144, San Juan #1. Asocio los materiales recuperados a los estilos Cuevas y Ostiones Periodos Agro-alfarero I y II (ca. 250AC-1200DC). Además, se recuperaron fragmentos de cerámica Santa Elena, Capa y Esperanza periodos Agro-alfarero II y III (ca. 600DC-1500DC) pero indicó que este material era intrusivo. En cuanto a material histórico se recuperó un fragmento de cerámica, un pedazo de carbón y un sello de coñac con fecha de 1795. Luego en 1979 se realizaron excavaciones para el proyecto de Paseo Muñoz

Sitios Arqueológicos de San Juan

Fichas Descriptivas - Muestrario

Rivera por el arqueólogo Agamenon Gus Pantel, este identificó material precolombino (cerámica, concha y hueso, asociados al periodo Saladoide) correspondiente al periodo Agro-alfarero I (ca. 250AC-600DC) e histórico (mayólica, transferware, vidrio, metal y artefactos de hueso). También recuperó material asociados a la Escuela de Medicina Tropical. Es bajo este proyecto que se propone que el yacimiento es uno extenso y se extiende hasta el límite sur en la avenida Ponce de León. Mientras que en el año 2000 la arqueóloga Marisol Rodríguez establece que el sitio cubre un área de 1,500 m² e identifica una estratigrafía de seis capas culturales. Otros investigadores han realizado excavaciones en el área, entre ellos, Jaqueline López, Ethel Schlafer, Adalbeto Maurás (CAT) y otros.

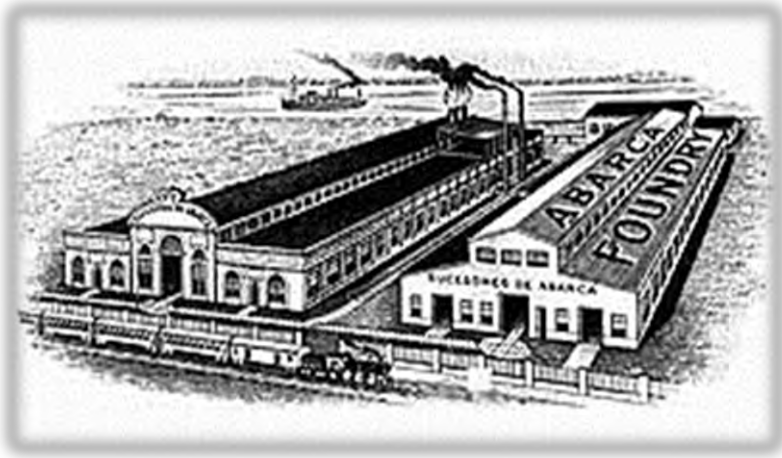

Fundición Abarca

Bo. Santurce

Localizado en el barrio de Santurce al oeste de la comunidad de Miramar. La Fundición Abarca, empresa fundada en 1850. En sus comienzos estaba establecida en la conocida zona portuaria de la Puntilla. Compuesta de un pequeño taller de herrería, pailería y maquinaria. Brindaban servicio de reparación de barcos y también a los ingenios. Es la expansión técnica azucarera de principios del siglo XX, correspondiente al establecimiento de las grandes centrales, la que motivó un crecimiento paralelo de esta empresa. Es en 1924, que la empresa se tuvo que trasladar al actual edificio, que había estado ocupado por una compañía inglesa. Cerca de 1928 hubo que añadir un segundo edificio, cuyo techo de asbesto corrugado fue el primero en la isla. En 1933 se adquirió y se trajo el edificio de la fábrica de la fugaz Central San Miguel (1930-1932), de Luquillo, que cerró tras haber sido dañada por el huracán San Ciprián. En 1945, se estableció aquí la única fundición de acero de Puerto Rico, y durante esos mismos años se construyó un dique de carena. Esta fundición fabricó y erigió, en 1869, el puente de arco de hierro fundido sobre el Río Bayamón que aún subsiste como uno de dos en todo el mundo. Se fabricó aquí el pre-evaporador (c.1920) de la Central Cambalache, que era entonces el mayor del mundo. En 1920

Sitios Arqueológicos de San Juan

Fichas Descriptivas - Muestrario

y Sur América, y ha llevado a cabo ampliaciones y mejoras en 35 centrales en las mismas regiones. Localmente, Abarca fue dueño único de la Central Plata y socio de 3 o 4 centrales más. La estructura principal de hormigón y techo de zinc abovedado sobre cerchas de acero ha sido extendida hasta los 400 pies de longitud. No hay actualmente maquinaria anterior al 1924. Actualmente existe una colección compuesta por dibujos arquitectónicos y documentos textuales en la ACCUPR, donada en 1994 por el Sr. Raymond Garffer, Jr. Esta propiedad fue incluida al Inventario Histórico de Ingeniería e Industria de Puerto Rico y HAER Inventory por Luis Pumarada en agosto de 1978.



Cementerio de San Calixto; Cementerio del Tinglado; Cementerio del Hospital Real

Bo. San Juan Antiguo

El cementerio de San Calixto, originalmente conocido como el Cementerio del Tinglado o del Hospital Real, se descubrió en las excavaciones del proyecto de la restauración del antiguo Hospital de Beneficencia y Asilo de San Juan. En el 1993, el arqueólogo Daniel Molina, registró cerca de 30 enterramientos que fueron localizados al noreste de dicha edificación. En estudios de archivo se localizaron los libros de defunciones, de los cuales se obtuvo 750 actas. Los resultados de la investigación documental confirmaron que el cementerio tuvo una vida útil de aproximadamente 15 años. Además de los restos óseos y asociados a los mismos, se encontraron 20 piezas de metal delgado de forma circular envueltas en textil. Varios artículos de uso personal fueron hallados junto a las osamentas como: cuentas de un rosario, un crucifijo de metal y un posible espejo.



Navíos Manuela y Cristóbal Colón

Bahía de San Juan

El hundimiento se encuentra localizado en la parte oeste del canal de la Bahía de San Juan, entre San Felipe del Morro e Isla de Cabras. Según la información documental, ambos navíos fueron hundidos para bloquear la entrada de la bahía durante la guerra Hispanoamericana. Estos son considerados la primera pérdida en la guerra como resultado de una acción naval. El Cristóbal Colón fue construido en 1865 por Caird & Co. La fecha de construcción del Manuela data ca. 1870. En el año 2003 la Compañía Panamerican Consultants, Inc., realizó el trabajo de investigación Archaeological Data Recovery of the Iron-Hulled Vessel Manuela and Documentation of the Cristóbal Colón in the Entrance Channel to San Juan Harbor. Como parte de esta documentación se recuperaron una serie de artefactos relacionados a estos navíos, entre ellos: cartuchos de balas, ancla, placa asociada a la bomba de vapor, cajas metálicas, claraboya, fragmentos de la estructura externa de la nave, llave inglesa, polea de madera, abrazadera, entre otros. Los autores sugirieron que el sitio debe considerarse para nominación al Registro Nacional de Lugares Históricos como distrito. Actualmente existe una colección en exhibición en el tercer piso del Cuartel de Ballajá.



Segunda Línea de Defensa o Segunda Línea Avanzada

Bo. San Juan Antiguo

La Segunda Línea de Defensa o Segunda Línea Avanzada, se encuentra situada en Puerta de Tierra, al este de la isleta de San Juan. Fue edificada entre 1799 y 1800, por el Cuerpo Militar de Ingenieros Españoles luego del asedio inglés de 1797. La línea estaba construida en mampostería, compuesta de parapetos para infantería y emplazamientos para artillería, incluyendo una batería, todos protegidos por un foso seco. Este antiguo sistema defensivo de San Juan, dividió la isleta de norte a sur entre la Primera Línea Avanzada al este y un antiguo Trincherón al oeste. Aún perdura un remanente de esta obra de la ingeniería militar española en la Avenida Constitución, esquina calle San Agustín. En las excavaciones realizadas en el 2001 por Christopher Goodwin and Associates, Archaeological Investigation at Stop 7 1/2, se determinó la presencia de remanentes de las paredes de la Segunda Línea de Defensa (norte de la isleta), además de un muladar histórico que reflejó actividad doméstica/comercial entre 1770 y 1890. Los hallazgos tuvieron suficiente integridad para sugerir investigaciones adicionales, como el establecimiento y el desarrollo del área de Puerta de Tierra en el siglo XIX. En las excavaciones asociadas a este estudio se recuperaron 9543 artefactos en total. El 79.6% fueron artefactos históricos, el resto de fauna y concha; en menor cantidad cerámica precolombina, artefactos líticos y material orgánico.

Sitios Arqueológicos, Municipio de San Juan

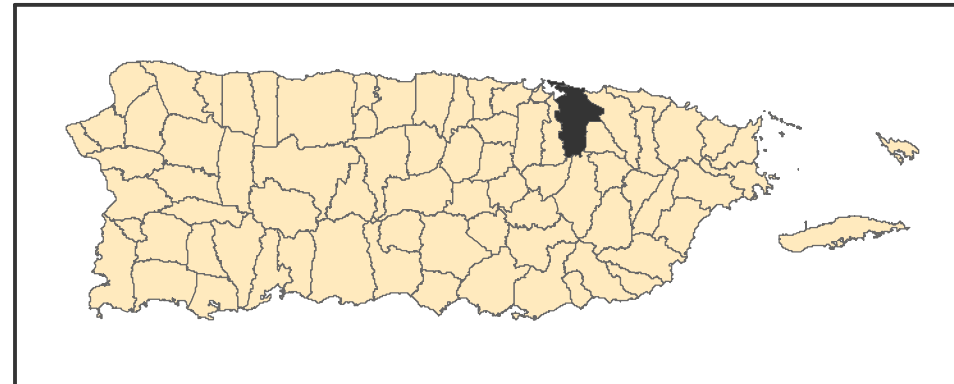
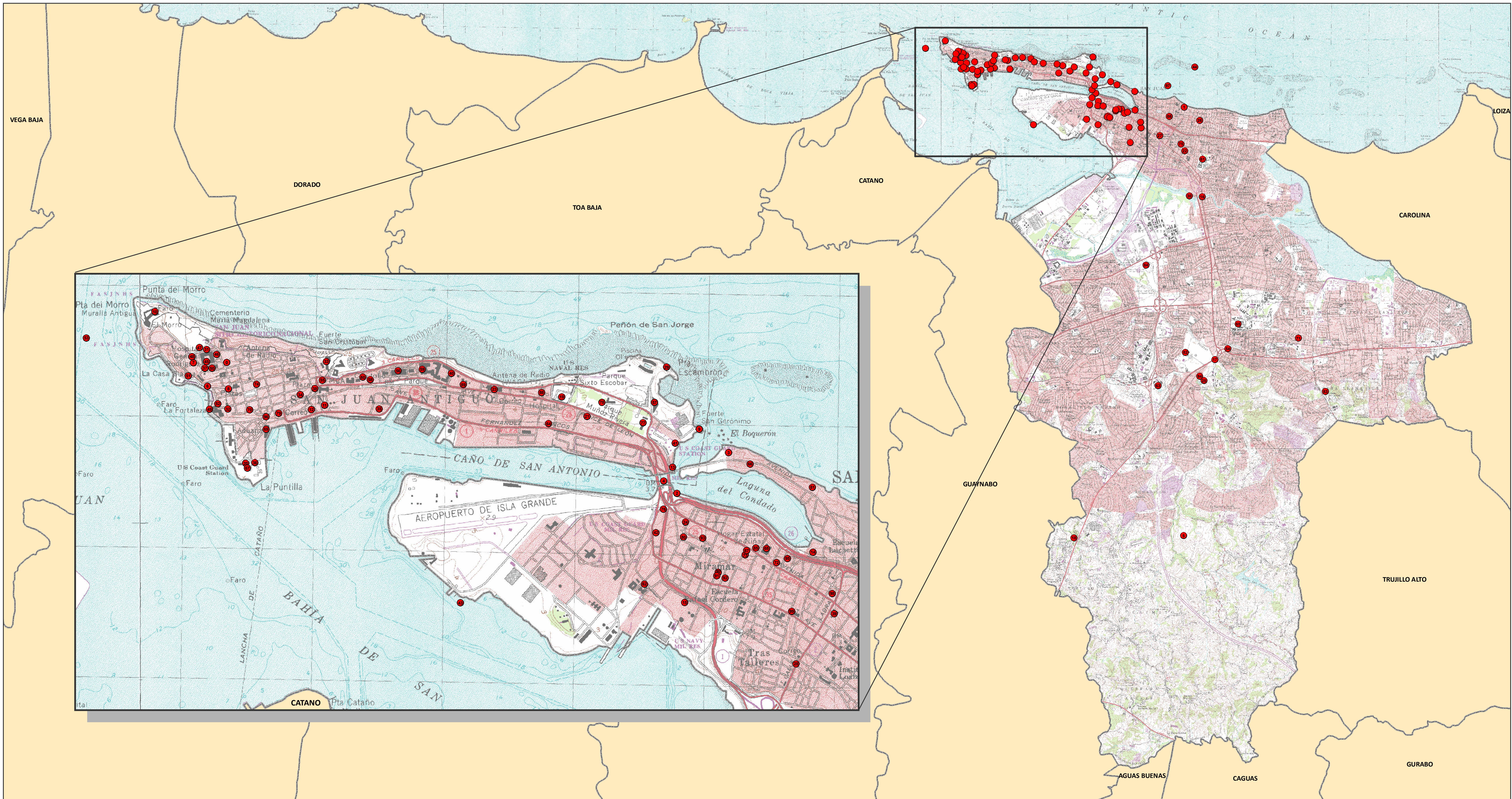

● Sitios Arqueológicos

Para cada sitio arqueológico se muestra una clave numérica que a su vez está incluida en el listado de sitios arqueológicos provisto.

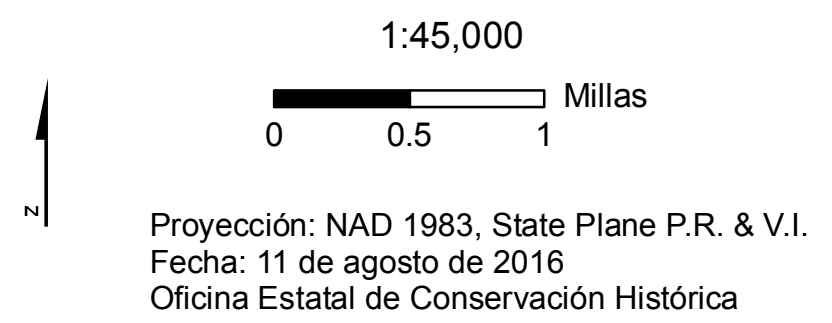

Sitios Arqueológicos, Municipio de San Juan

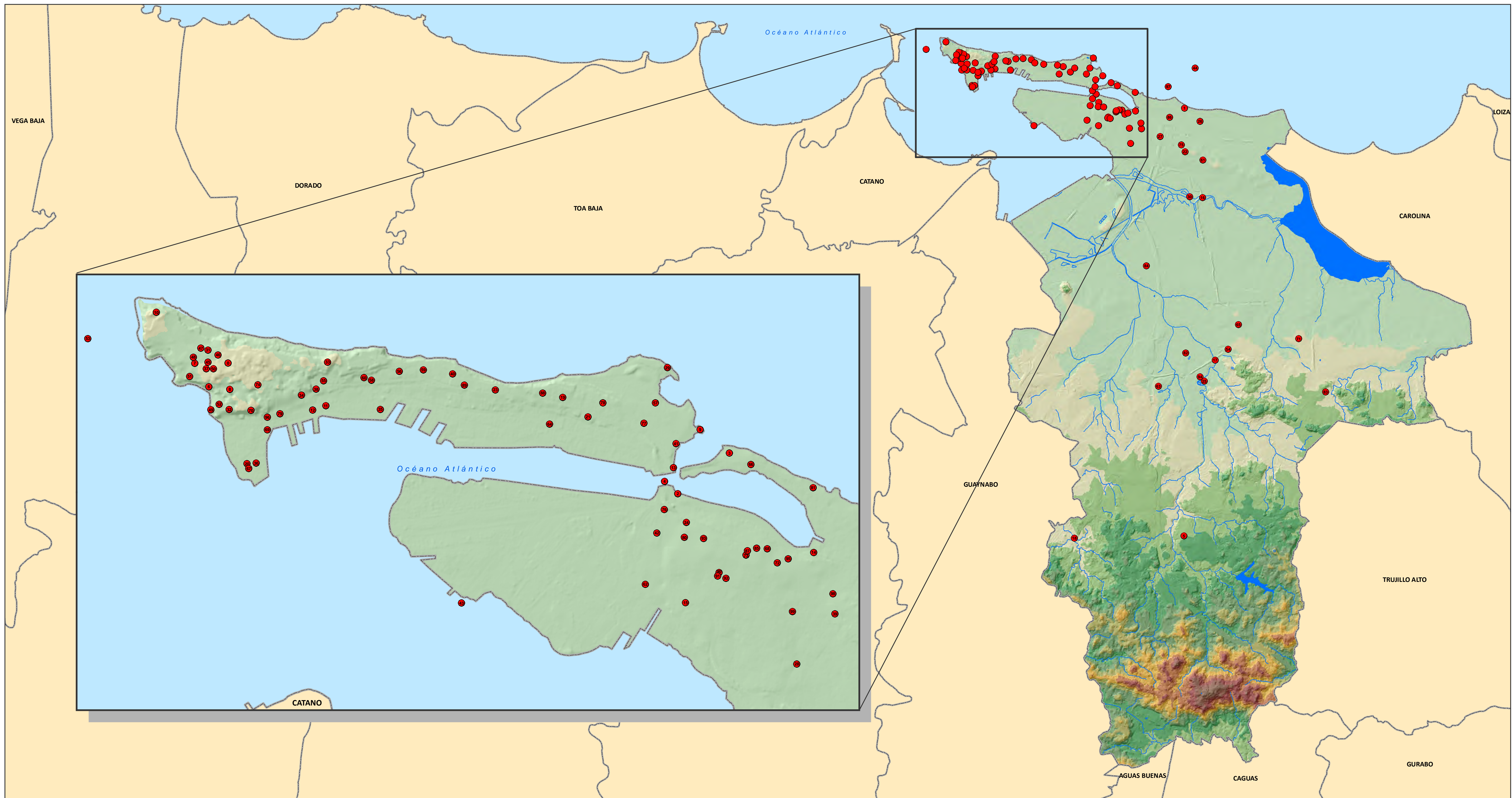

● Sitios Arqueológicos

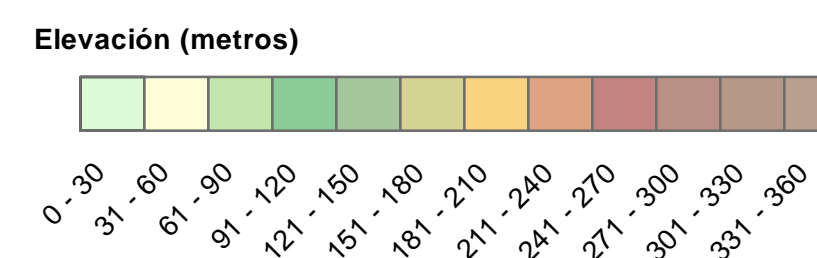

Para cada sitio arqueológico se muestra una clave numérica que a su vez está incluida en el listado de sitios arqueológicos provisto.

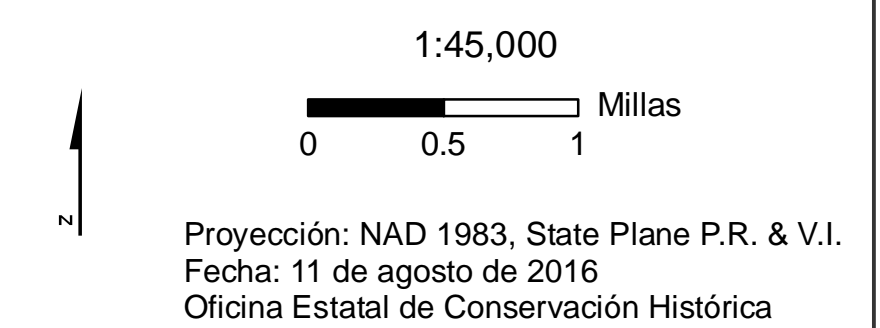

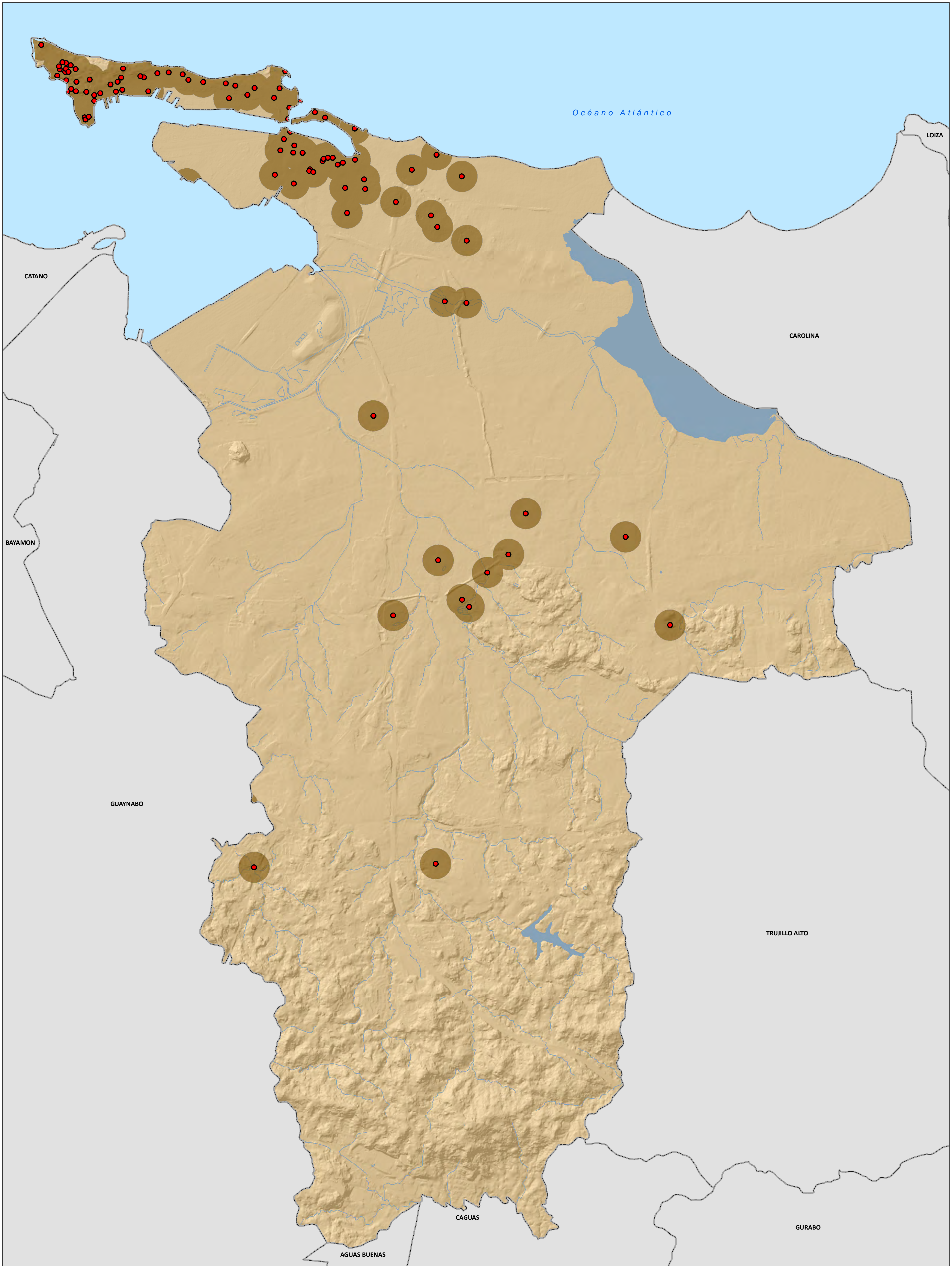

Hay información arqueológica en la OECH
 No hay información arqueológica en la OECH

Sitios Arqueológicos

1:26,000
 0 0.25 0.5
 Millas

Proyección: NAD 1983, State Plane P.R. & V.I.
 Fecha: 11 de agosto de 2016
 Oficina Estatal de Conservación Histórica

Sitios Arqueológicos, Municipio de San Juan

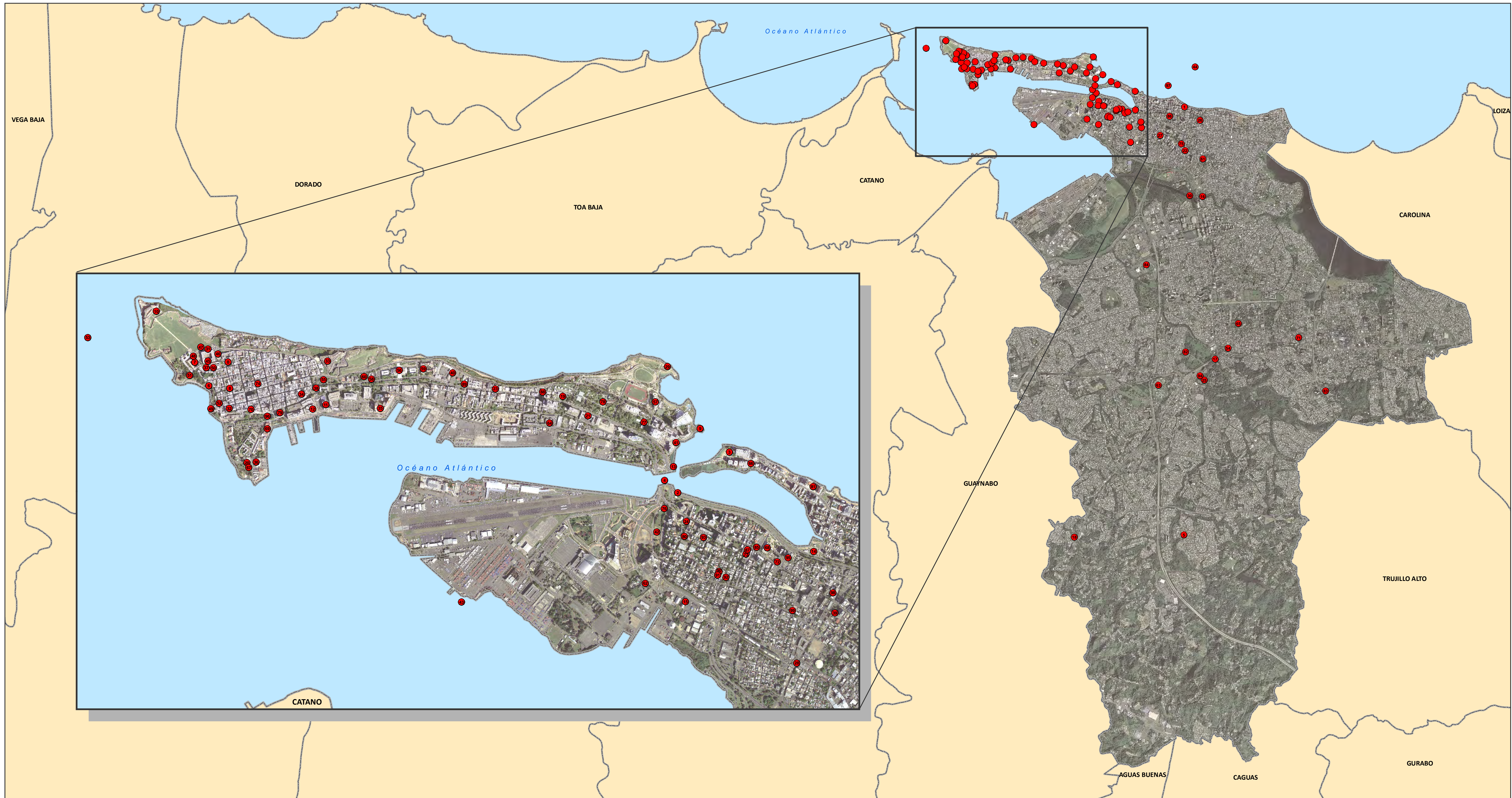

● Sitios Arqueológicos

Para cada sitio arqueológico se muestra una clave numérica que a su vez está incluida en el listado de sitios arqueológicos provisto.

Se muestra en el mapa fotografías aéreas de los años 2009 y 2010.

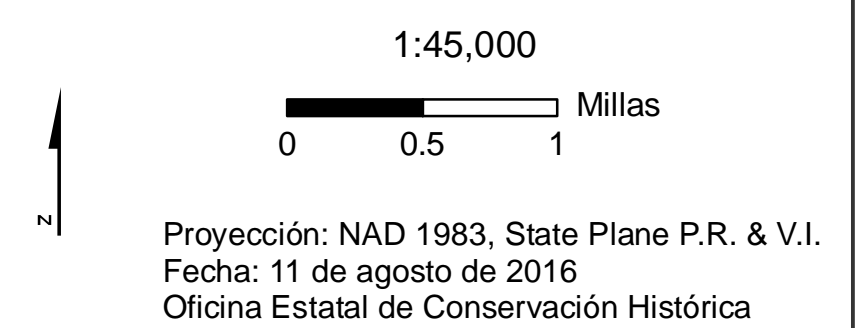

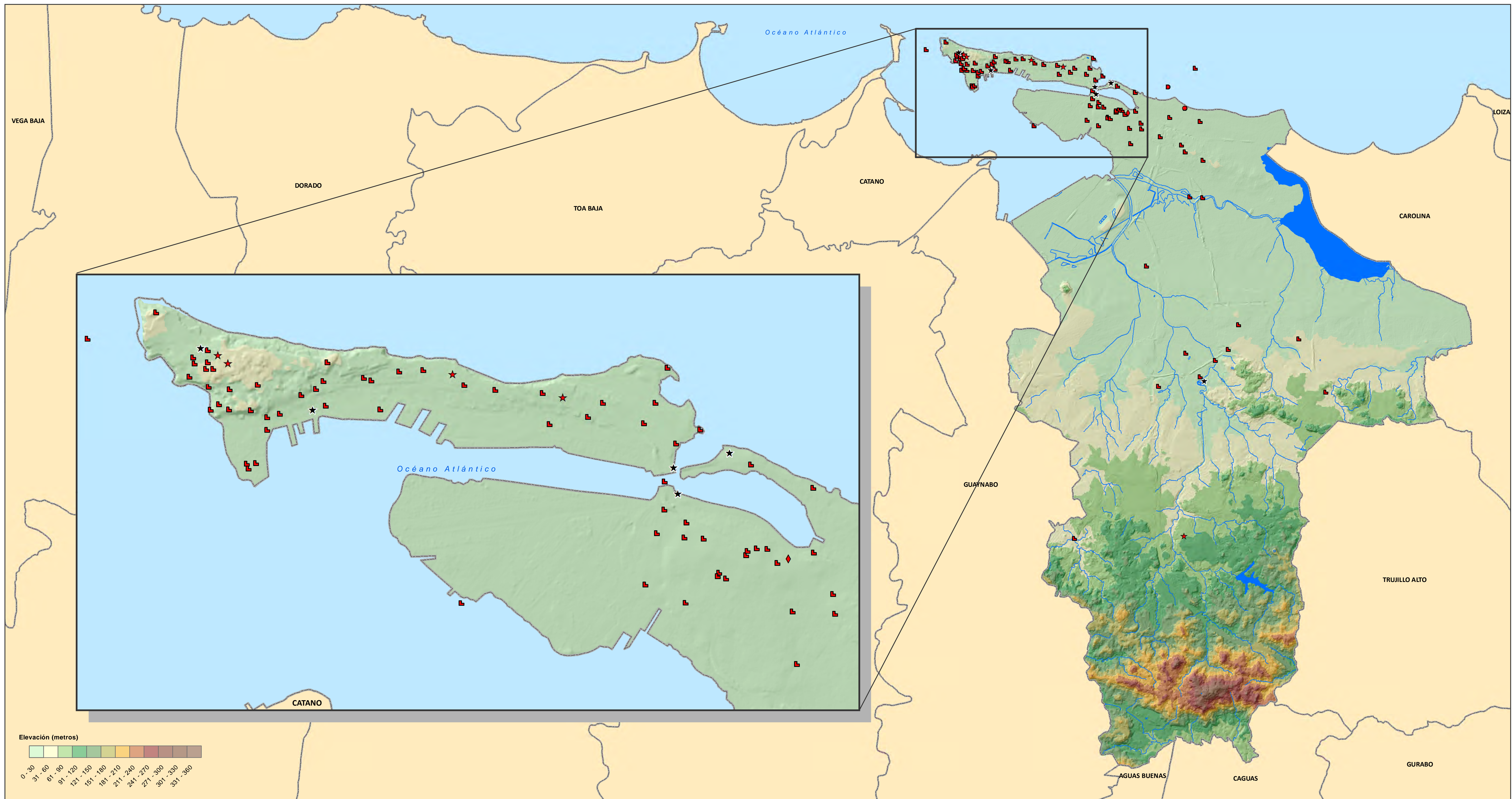

- ◆ Cerámico
- Elenoide
- Histórico
- Pre-cerámico
- ★ Multicomponente
- ★ Por Determinar

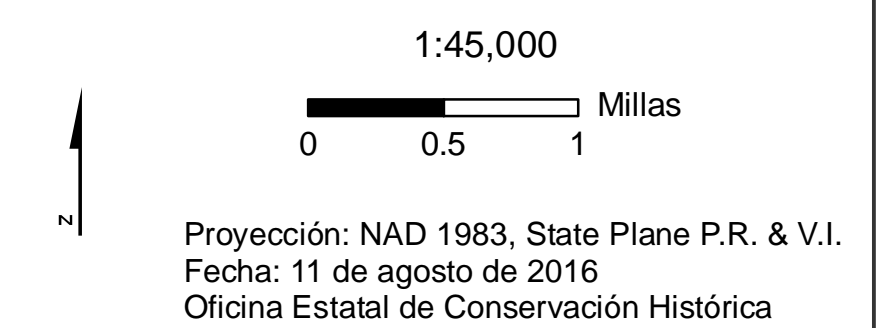

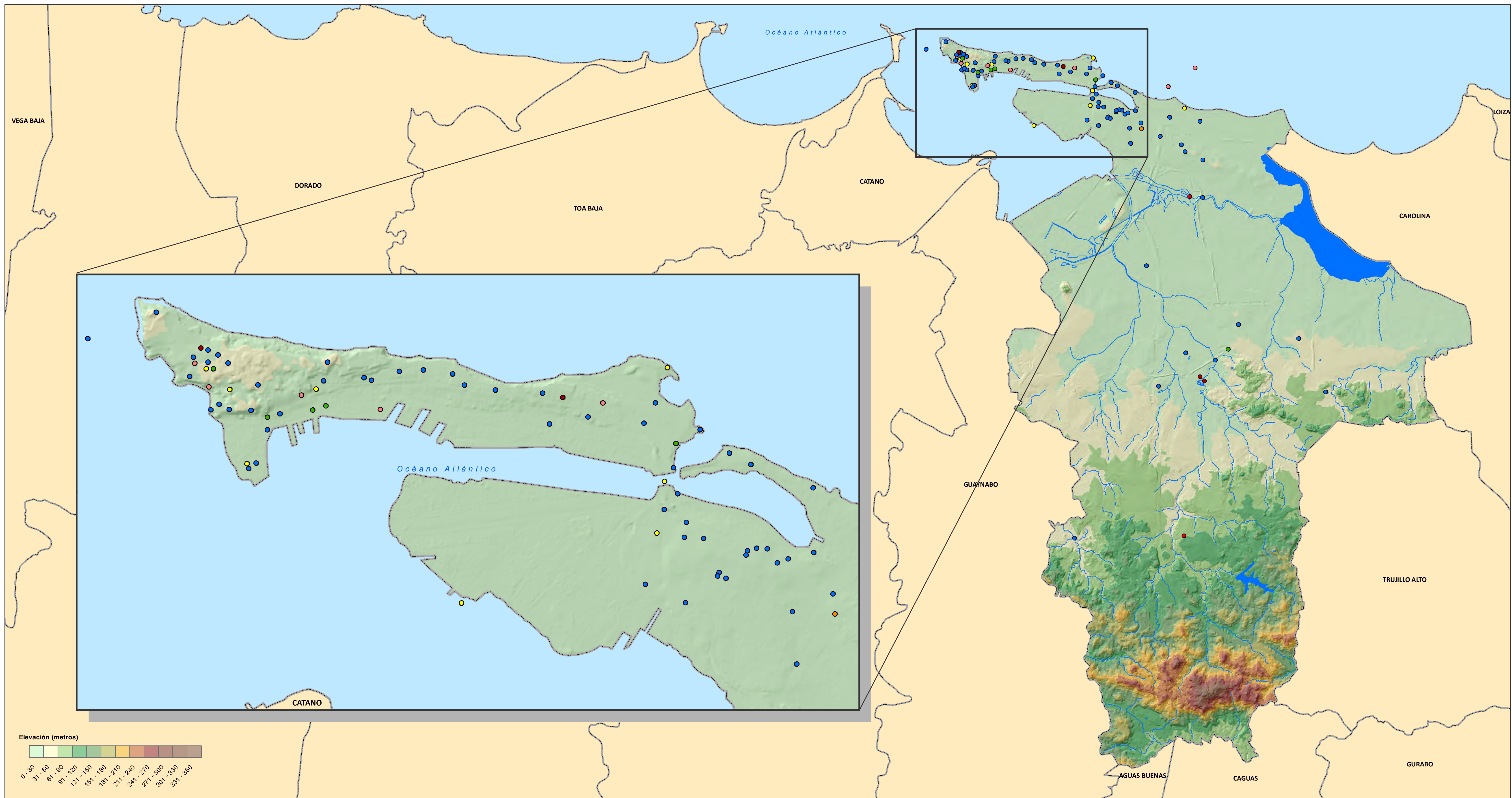

- Fase I
- Fase IA
- Fase IA-IB
- Fase IB
- Fase II
- Fase III
- Otro

Para cada sitio arqueológico se muestra una clave numérica que a su vez está incluida en el listado de sitios arqueológicos provisto.

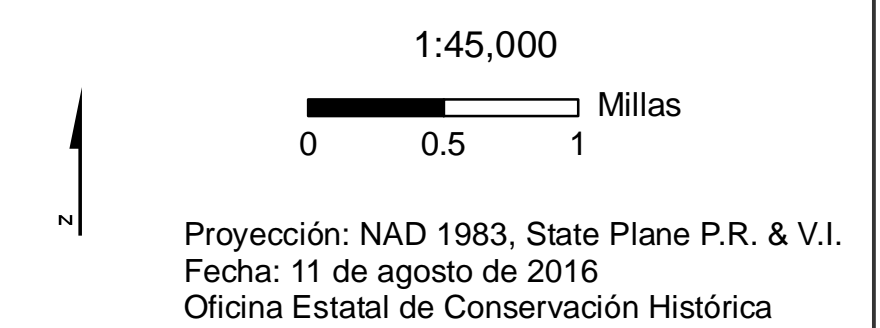

Sitios Arqueológicos, Municipio de San Juan

Tipología de Sitio

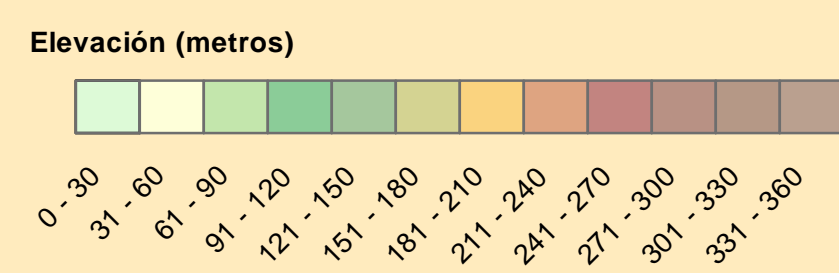
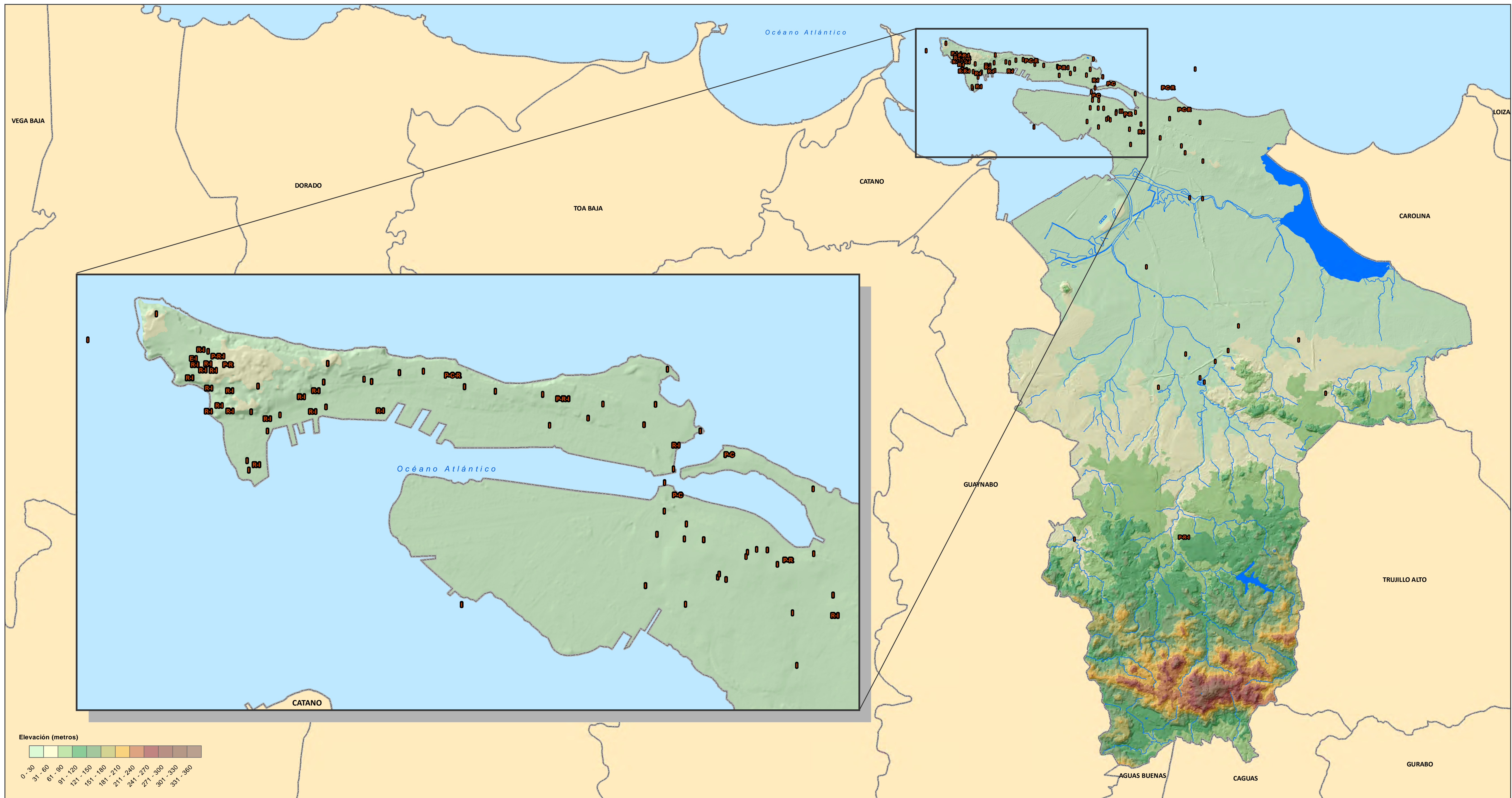

- | | | |
|------------------------|------------------------|---------------------|
| C Conchero | I Histórico | R Residuario |
| E Enterramiento | P Pre-histórico | |

Se muestra en el mapa la tipología correspondiente de cada sitio. Es posible que un sólo sitio tenga más de una tipología y por tanto será representado en el mapa con más de una letra. Ej.: Si el sitio es Residuario e Histórico, se representaría como "R-I".

