

RESUMEN ARQUEOLÓGICO DEL MUNICIPIO DE VEGA ALTA

El municipio de Vega Alta es conocido como el pueblo de los Ñangotaos y Los Maceteros. Queda ubicado en la llanura costera del norte pero también forma parte de la zona cárstica, poseyendo numerosos mogotes, cuevas y sumideros. Su río más importante es el río Cibuco con sus afluentes, río Mavilla y Unibón. Limita con el océano Atlántico por el norte, su vecino al oeste es el municipio de Vega Baja, al sur se encuentra Morovis y Corozal y al este colinda con Dorado y Toa Alta.

En el 1775, se funda oficialmente Vega Alta por decreto Real. La cantidad de sus barrios ha cambiado a través de los años culminando en la actualidad con, Pueblo, Bajura, Candelaria, Cienegueta, Espinosa, Maricao, Mavilla y Sabana. En cambio, la historia antes de la fundación de Vega Alta como municipio y según la evidencia material, se remonta al año ca.600dC. Se han reportado cuatro sitios arqueológicos con residuarios precolombinos en donde la cerámica se asocia al periodo Ostionide (ca.600dC-1200dC). Estos sitios son dos abrigos rocosos: Cueva Carmelitas (VA-2), y VA-3, en el que además de cerámica, se identificó en ambos sitios petroglifos y, en el caso de VA-3 enterramientos. Los otros dos sitios del periodo Ostionide son, Comunidad Breñas (VA-8) y Ensenada Breñas (VA-9), compuestos de cerámica, caracol y en el caso de VA-9, lítica. Otros cuatro sitios se asocian al periodo siguiente, Chicoide (ca.1200dC-1500dC) también conocido como Taíno. Estos yacimientos son Santo Domingo (VA-1), VA-4, Abra de los Perros (VA-5) y Cuevas de Laguna Prieta (VA-7). Los mismos poseen material cerámico, además de petroglifos, con excepción de VA-1 en el cual solo se identificó cerámica. Lamentablemente en Puerto Rico no se cuenta con estudios que ayuden a definir el año en que se confecciona el arte rupestre y se tienden a clasificar en este periodo aunque su asociación sea incierta. Cueva Candelaria, Cueva de las Golondrinas y La Pared son ese caso. Los sitios Cerro Gordo (VA-6), VA-11 y Refugio Rocosó Espinosa son tres residuarios con material precolombino que no se les asigna asociación a ningún periodo en específico por falta de materiales diagnósticos. Un único sitio clasificado Multicomponente es el sitio VA-4, en el cual aparte de la cerámica precolombina y los petroglifos

identificados, se documentó cerámica histórica sin lograr asociarla culturalmente. El sitio VA-4 es además, el único sitio en Vega Alta con un depósito de material histórico.

Por otro lado, ocho sitios de índole histórico-arquitectónico se incluyen al inventario. Ejemplos de esto son, la chimenea y ruinas de la Central Carmen, la Tajera Breñas de la Compañía Ferrocarrilera de Puerto Rico y el sitio donde alguna vez estuvo la Hacienda Arcadia, evidencia de la industria azucarera que durante el siglo XIX operó en Vega Alta. Del mismo siglo también y como recordatorio del establecimiento de un pueblo, se incluye la iglesia Inmaculada Concepción en la cual su actual arquitectura data del 1831. Evidencias del siglo XX se reflejan en la escuela graduada José de Diego, construida en el 1923 y tres pequeños puentes de hormigón, construidos en el 1953 por American Railroad Co.

El total de sitios incluidos en el Inventario de Recursos Culturales del municipio de Vega Alta de la Oficina Estatal de Conservación Histórica suma a veintidós, catorce precolombinos y ocho histórico-arquitectónicos. El sitio VA0300001 es incluido en el listado por encontrarse marcado en los mapas topográficos, aunque luego de la investigación en la OECH no se obtuvo información del mismo para ser actualizado. Se mantiene en inventario para futuras referencias.

En fin, Vega Alta es un municipio con riqueza topográfica, haciéndola idónea para que nuestros antepasados se asentaran en sus tierras. Los pocos sitios encontrados han sido parte de evaluaciones arqueológicas requeridas para proyectos de desarrollo y no de estudios arqueológicos regionales, lo que posiciona al municipio en un nivel de alto riesgo a impactar yacimientos no descubiertos. Es por esto que dentro de la arqueología de Vega Alta aún queda mucho por descubrir ya que aportaría grandemente a nutrir la historia del pueblo.

Listado de Sitios Arqueológicos en el Municipio de Vega Alta

| TAG* | Nombre del Sitio |
|-----------|--|
| VA0100001 | VA-1; Santo Domingo |
| VA0100002 | VA-2; Cuevas Carmelitas |
| VA0100003 | VA-3 |
| VA0100004 | VA-4 |
| VA0100005 | VA-5; Abra de los Perros |
| VA0100006 | VA-6; Punta Cerro Gordo |
| VA0100007 | VA-7; Cuevas de Laguna Prieta; Sitio J |
| VA0100008 | VA-8; Comunidad Breñas; Sitio V |
| VA0100009 | VA-9; Ensenada Breñas; Sitio W |
| VA0100010 | Cueva Candelaria |
| VA0100011 | VA-11 |
| VA0100012 | Cueva de las Golondrinas |
| VA0100013 | Refugio Rocoso |
| VA0100014 | La Pared |
| VA0200001 | Central Carmen |
| VA0200002 | Iglesia Inmaculada Concepción |
| VA0200003 | José de Diego Graded School |
| VA0200004 | Alcantarilla Breñas 1 |
| VA0200005 | Tajea Breñas |
| VA0200006 | Alcantarilla Breñas 2 |
| VA0200007 | Alcantarilla Breñas 3 |
| VA0200008 | Hacienda Arcadia |
| VA0300001 | (sin nombre) |

* TAG es el código de recurso utilizado por la Oficina Estatal de Conservación Histórica.

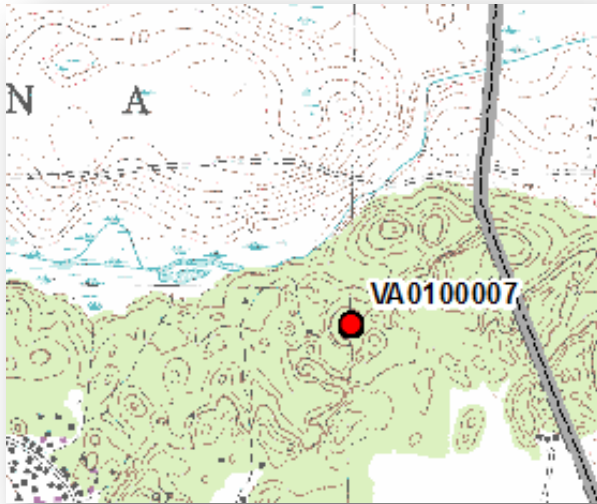

VA0100007

**VA-7; Cuevas de Laguna
Prieta; Sitio J**

(Precolombino-Chicoide c
a.1200dc-1500dc)

Bo. Sabana

La cueva donde se encontró evidencia precolombina es parte de un sistema de sumideros que se distinguen por poseer suelos húmedos. En la entrada de una de estas cavernas se observaron fragmentos de cerámica y caracol sobre la superficie y dos petroglifos en una de sus paredes. Dichos petroglifos fueron clasificados como antropomorfos. El límite del sitio arqueológico es de 100 m². El sitio presentó evidencia de saqueo ya que se encontraron palos y picos viejos en el área.



VA0200001

Central Carmen

(Histórico-Siglo XIX ca.1885)

Bo. Bajura

En el 1902, Ferreras Pagán llamó a la Central Carmen, la mejor al oeste de San Juan. En sus días prósperos, la central contaba con un edificio de mampostería con arcadas, un tándem de dos molinos, tacho, triple efecto con dos pre-calentadores Fletcher y ocho centrífugas Manlave, Alliot & Co. Poseía también un generador eléctrico, tres alambiques y un tren de vagoneta. Los edificios de la central se renovaron en 1920 y se levantó una chimenea de ladrillo que sustituyó a la anterior de hierro en c.1938. Hoy, su existencia queda evidenciada por una chimenea de 150 pies de altura, partiendo de una base cuadrada de 18 x 18 pies. La misma es redonda, de ladrillos amarillos y en la parte superior tiene un precioso diseño en mosaico. En el 2003, se realizó una inspección del área y se detectaron los molinos, grúas de caña, columnas, escaleras y pedazos de cemento de las estructuras que estaban siendo utilizadas como barreras en las colindancias de la finca, además de una acumulación de escombros frente a la chimenea que se componían de antiguas vías de tren. En dicha evaluación arqueológica, llevada a cabo por Lydia Ortiz, se detectó sobre la superficie cerámica blanca en la cual concluye que a pesar de haber sido impactada el área, aún presenta zonas de integridad cultural para futuras investigaciones.



VA0200002

Iglesia Inmaculada Concepción

(Histórico-siglo XIX 1831-1889)

Bo. Pueblo

La Iglesia está localizada en la plaza del pueblo desde 1831. Su estructura de mampostería fue reparada en varias ocasiones durante el siglo XIX y en la cual Don José Hernández Costa fue responsable de una de ellas en 1889. Desde esa fecha, el exterior de la iglesia ha sufrido muy pocas alteraciones, aunque su interior fue alterado sustancialmente. Su fachada está compuesta por dos pilastras que se levantan de forma contigua hasta la cornisa y dividen la fachada en tres partes. La entrada principal consiste de una gran puerta rectangular coronada por un arco y una elegante espadaña de suaves líneas curvas culmina la fachada y se integra perfectamente al resto del edificio. Las fachadas laterales son simples: una puerta sencilla flanqueada por dos pilastras que sostienen una cornisa con un arco chato y tres ventanas. La iglesia contaba con una nave principal y dos laterales. Las arcadas que dividían estos espacios se eliminaron en 1960 y el techo plano de madera fue sustituido por uno de hormigón. Su localización, en el centro del núcleo urbano de Vega Alta, es un ejemplo de la planificación urbana característica del período colonial español en Puerto Rico.

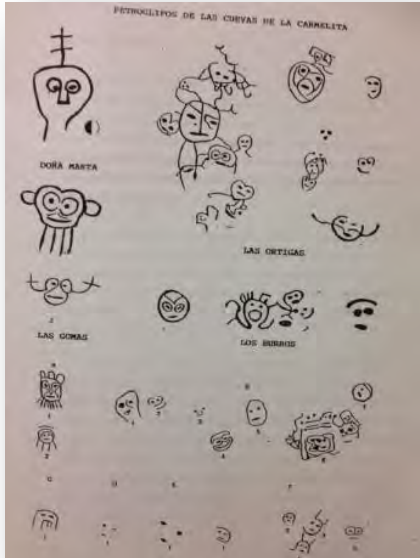

VA0100002

Cueva Carmelitas

(Precolombino)

Bo. Ceiba

La Carmelitas es un complejo de seis cuevas llamadas Camiones, Burros, Don Tuno, Las Ortigas, Las Gomas y Doña Marta. Dicho sistema de cavernas se extiende entre los municipios de Vega Alta y Vega Baja con evidencia de arte rupestre a través de sus zonas. Dicho arte se compone de petroglifos y pictoglifos de pigmento intacto, poco común en Puerto Rico. Además del arte rupestre, existe material artefactual precolombino de varios periodos.



VA0200005

Tajea Breñas

(Histórico-Siglo XIX 1891)

Bo. Sabana

La Tajea Breñas fue construida por la Compañía Ferrocarrilera de Puerto Rico en el 1891. Se trata de un pequeño puente construido con ladrillos y hormigón para el paso de los trenes que transportaban caña para la industria azucarera. El mismo posee losa de hormigón sobre paredes y muros de ladrillo. Mide 1.2 metros de altura, 3 metros de ancho y 0.7 metros de largo. El elemento fue alterado al añadirle barandas de hormigón y se asume que el puente originalmente pudo haber sido una tajea abierta.

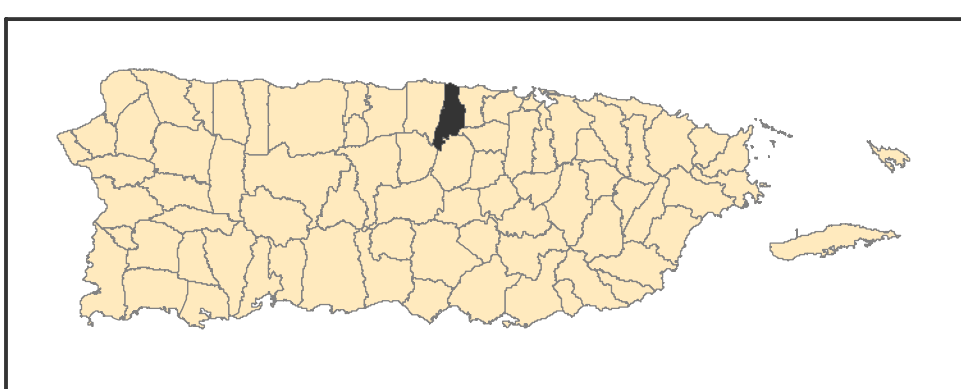
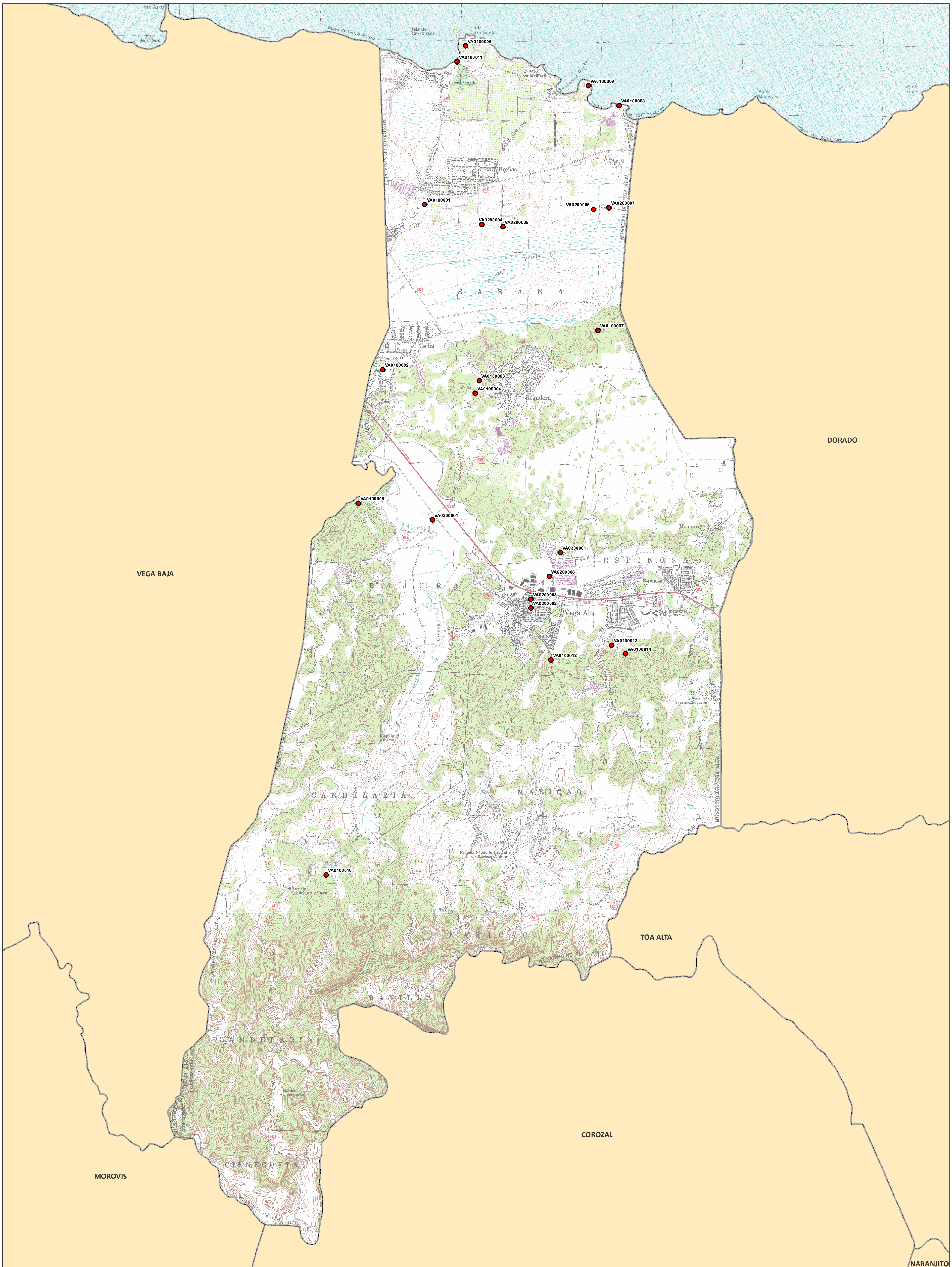

● Sitios Arqueológicos

VA0000000 es el campo Código de Recurso (TAG) en el listado Sitios Arqueológicos provisto.

1:23,000

0 0.25 0.5 Millas

Proyección: NAD 1983, State Plane P.R. & V.I.
 Fecha: 7 de julio de 2016
 Oficina Estatal de Conservación Histórica

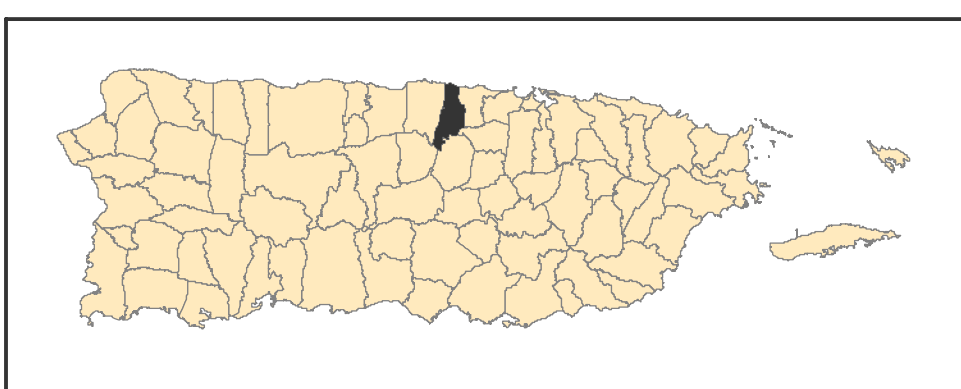
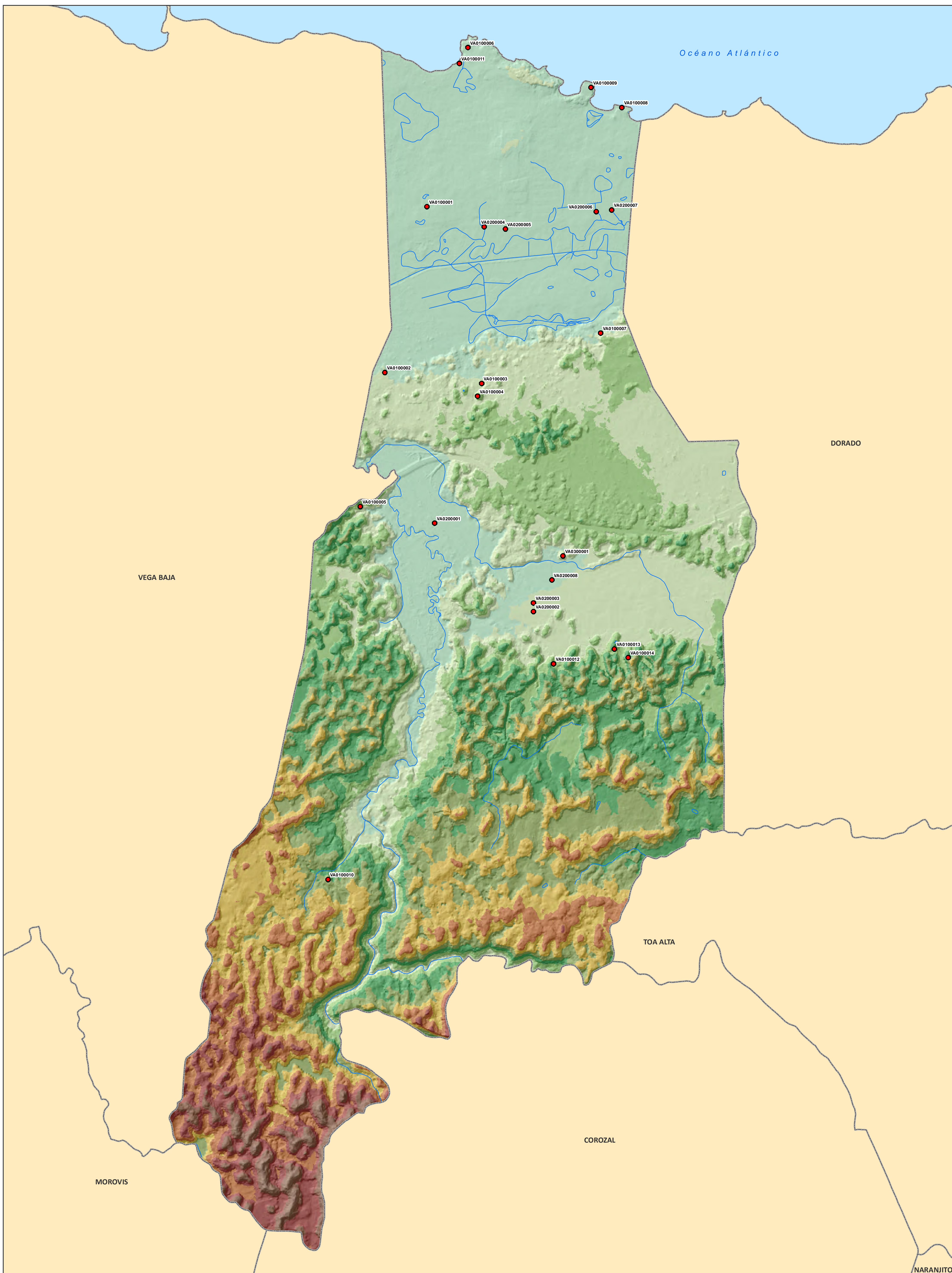

● Sitios Arqueológicos

VA0000000 es el campo Código de Recurso (TAG) en el listado Sitios Arqueológicos provisto.

Elevación (metros)

| | | | | | | | | | |
|---------|---------|---------|----------|-----------|-----------|-----------|-----------|-----------|-----------|
| -1 - 30 | 31 - 60 | 61 - 90 | 91 - 120 | 121 - 150 | 151 - 180 | 181 - 210 | 211 - 240 | 241 - 270 | 271 - 300 |
|---------|---------|---------|----------|-----------|-----------|-----------|-----------|-----------|-----------|

1:23,000

0 0.25 0.5 Millas

↑ N

Proyección: NAD 1983, State Plane P.R. & V.I.
Fecha: 7 de julio de 2016
Oficina Estatal de Conservación Histórica

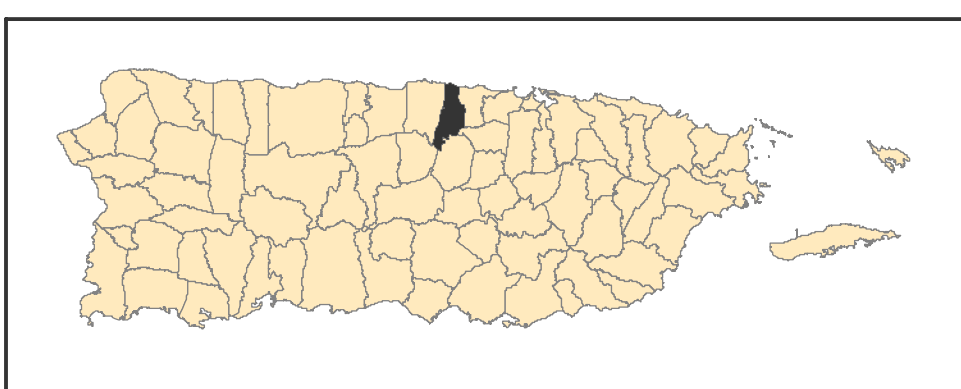
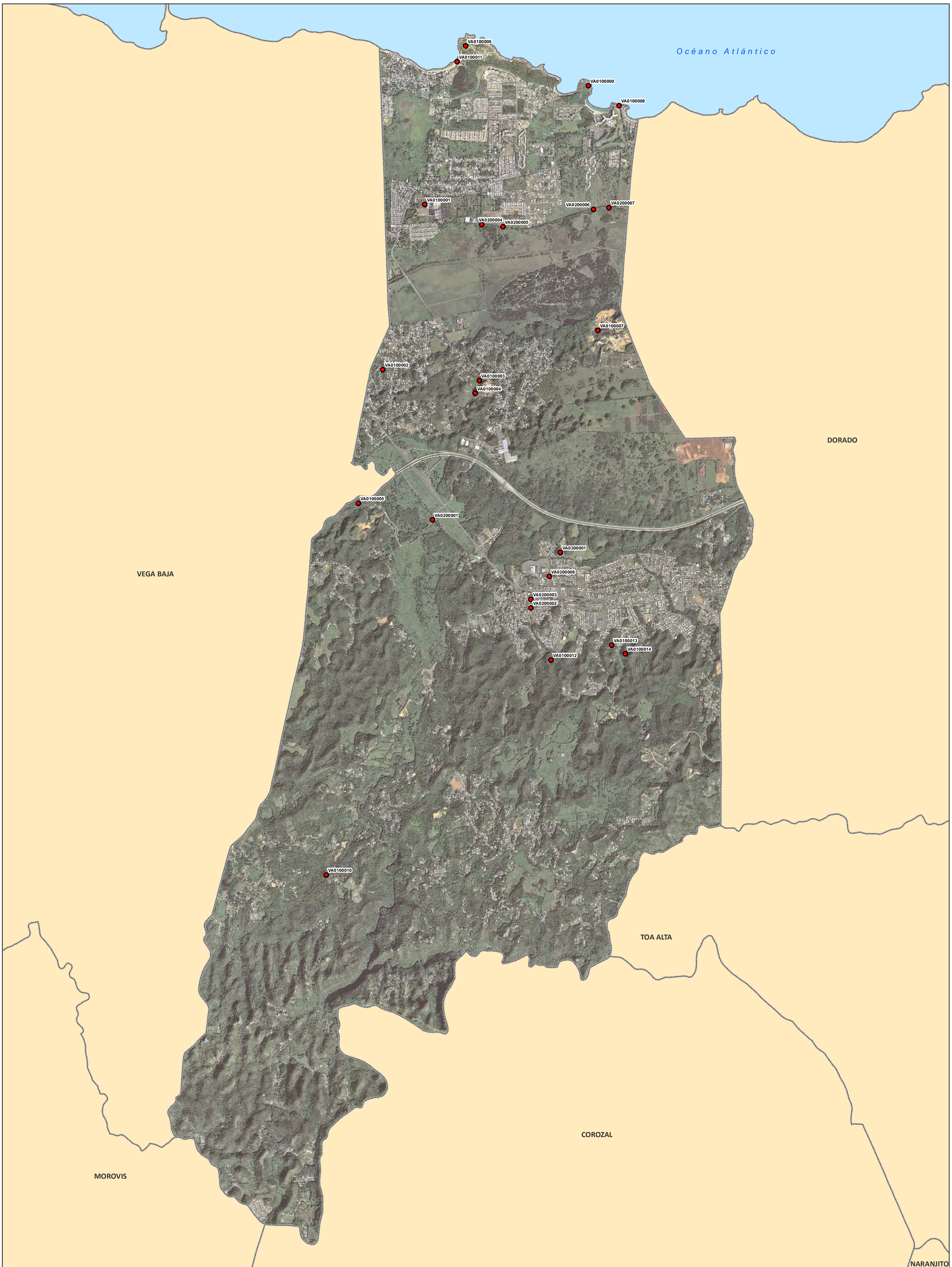

● Sitios Arqueológicos

VA0000000 es el campo Código de Recurso (TAG) en el listado Sitios Arqueológicos provisto.

Se muestra en el mapa fotografías aéreas de los años 2009 y 2010.

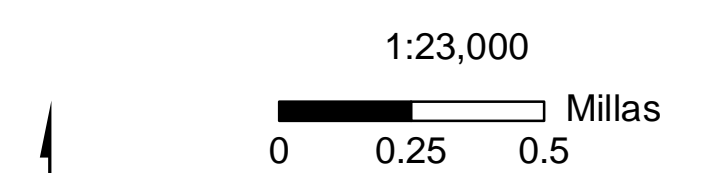

1:23,000
 Proyección: NAD 1983, State Plane P.R. & V.I.
 Fecha: 7 de julio de 2016
 Oficina Estatal de Conservación Histórica

Sitios Arqueológicos, Municipio de Vega Alta

Áreas de Conocida Alta Probabilidad de Hallazgo

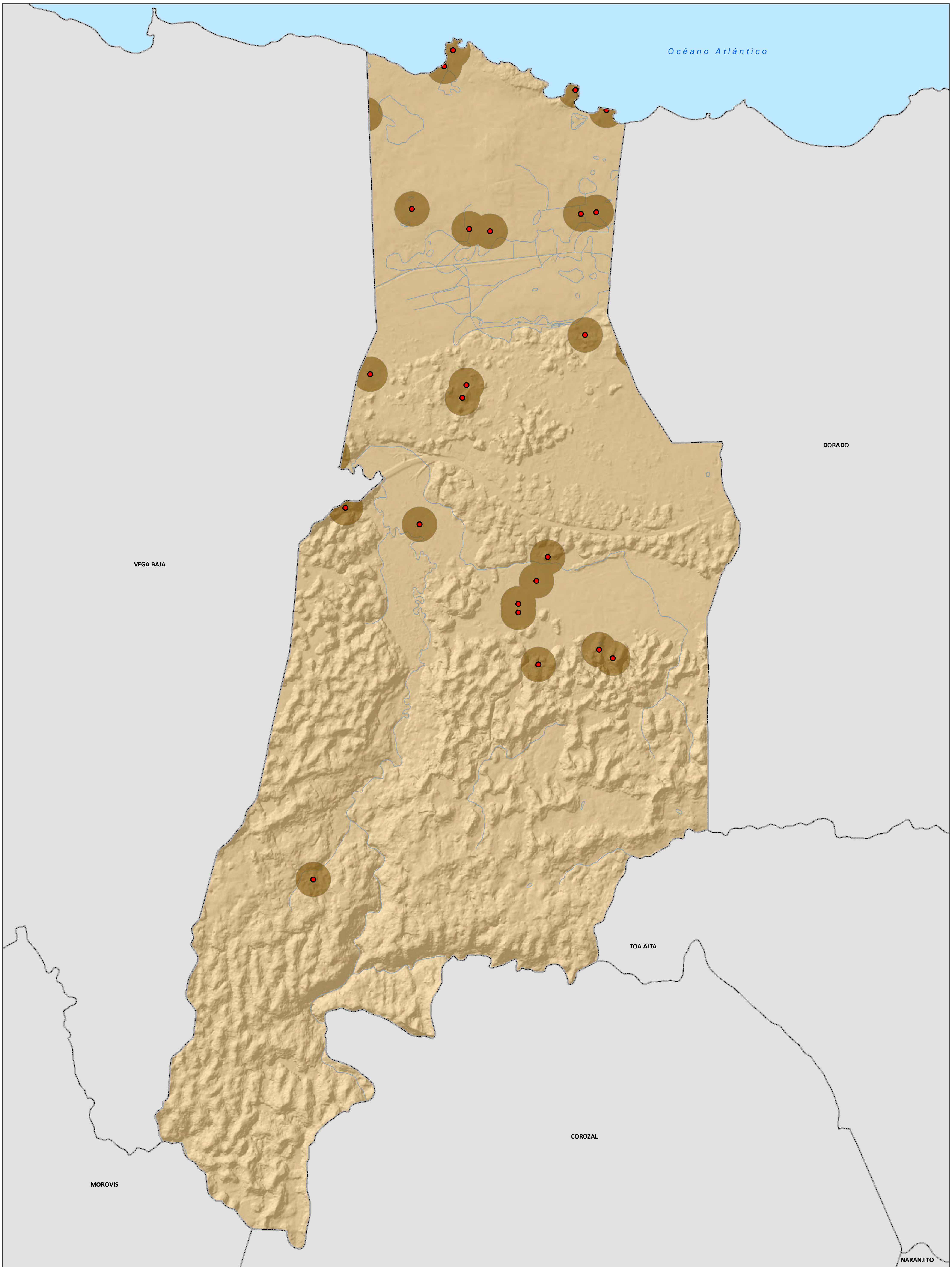

Hay información arqueológica en la OECH
 No hay información arqueológica en la OECH

Sitios Arqueológicos

1:23,000
 0 0.25 0.5 Millas

Proyección: NAD 1983, State Plane P.R. & V.I.
 Fecha: 6 de julio de 2016
 Oficina Estatal de Conservación Histórica

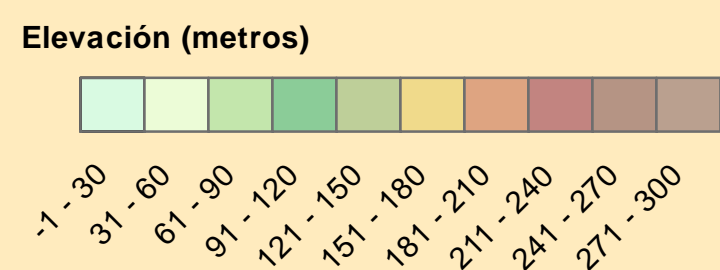
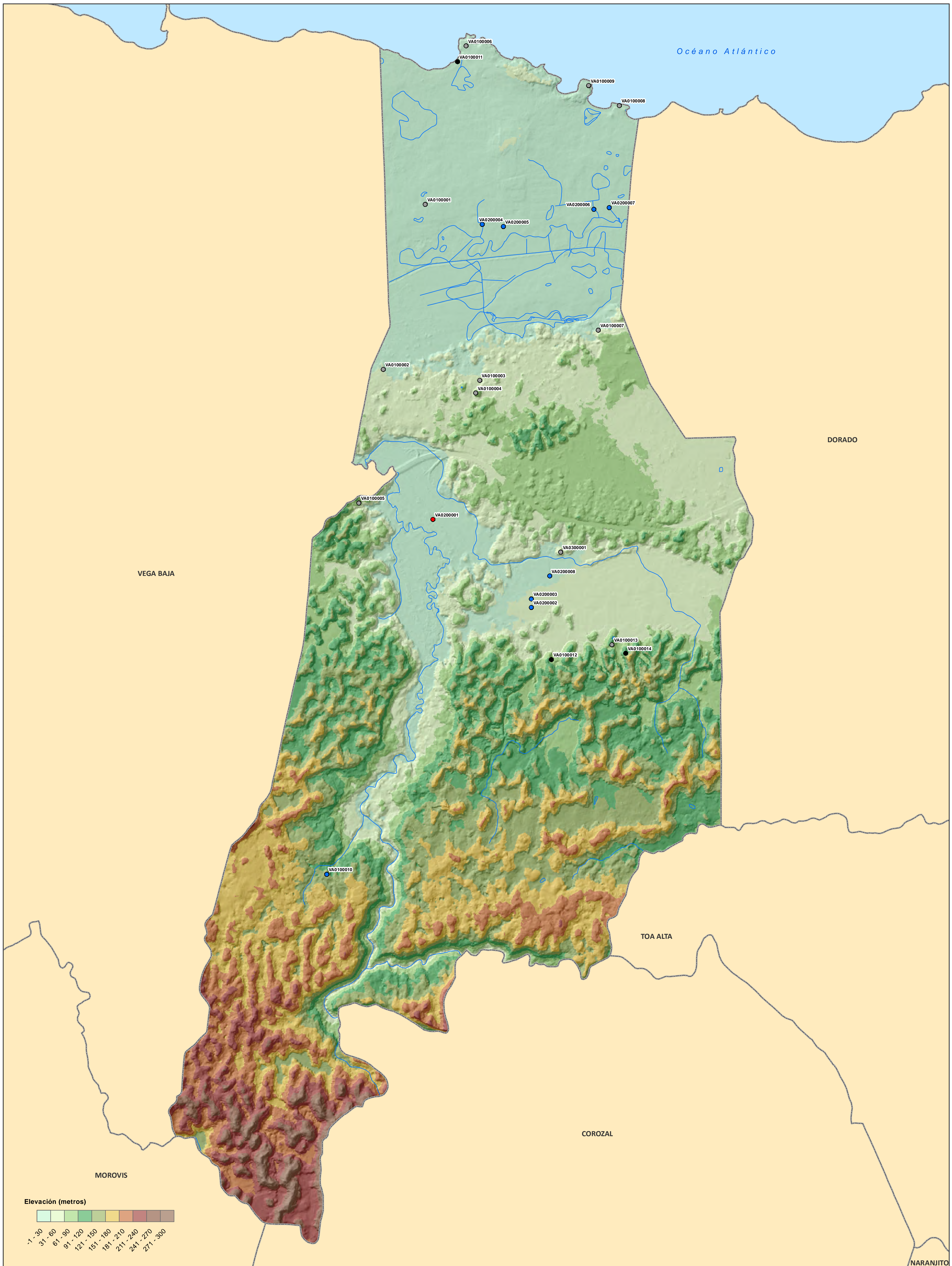

- Fase IA
- Otro tipo de estudio
- Por determinar estudio
- No tiene estudio

VA0000000 es el campo Código de Recurso (TAG) en el listado Sitios Arqueológicos provisto.

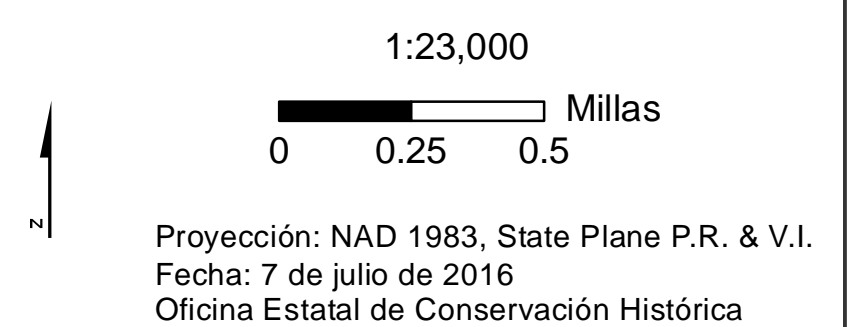

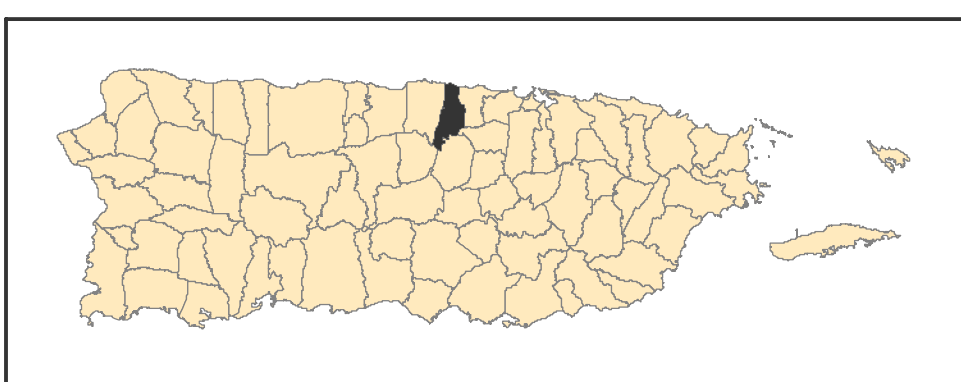
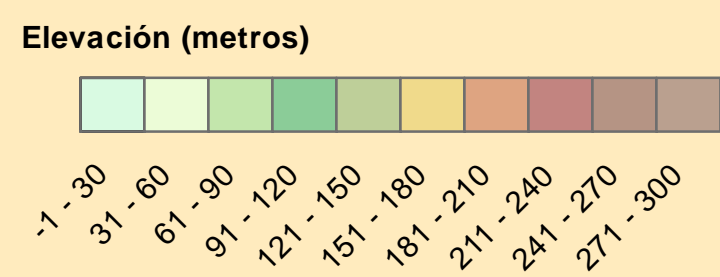
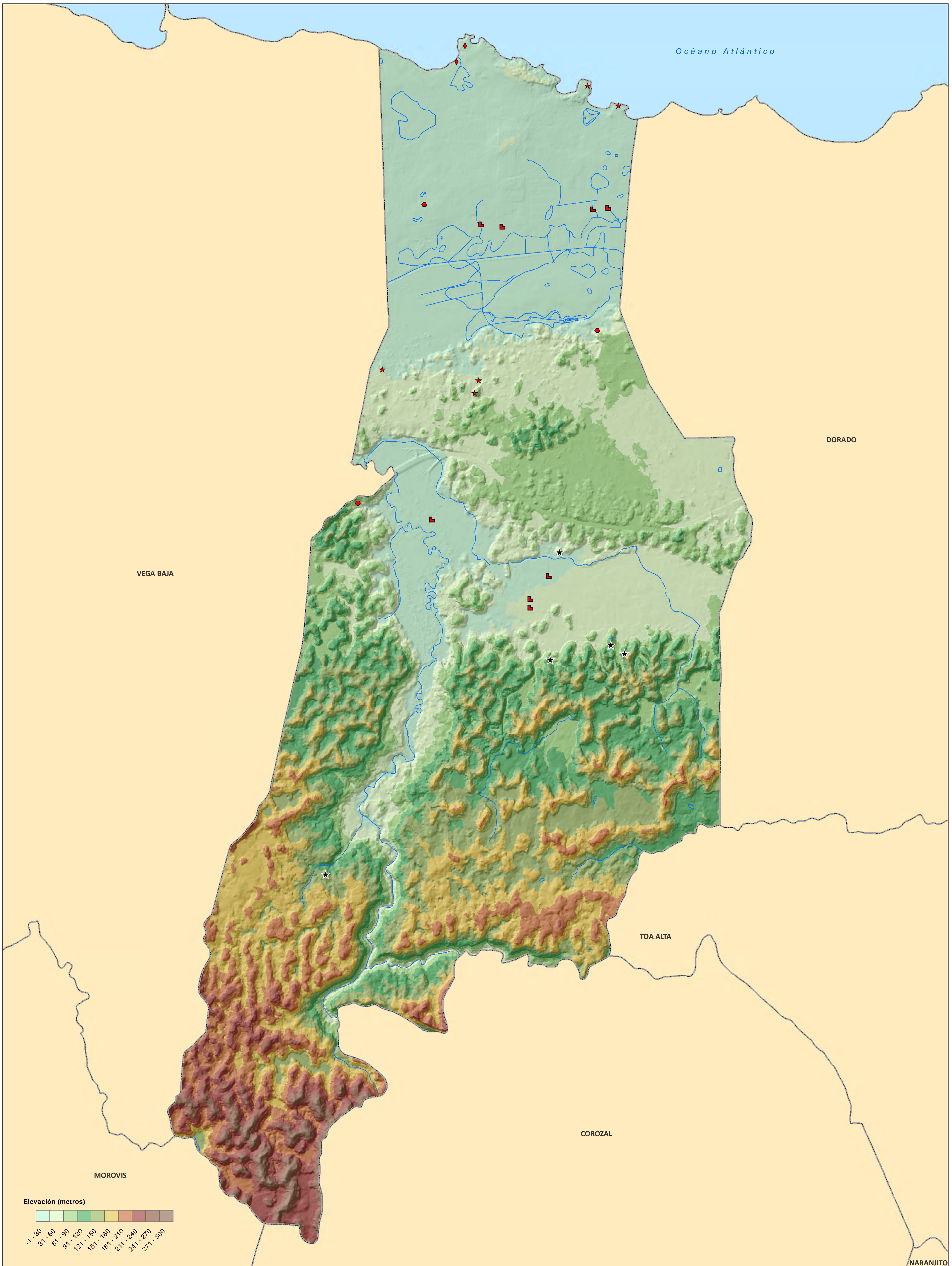

- ◆ Cerámico
- Chicoide
- Histórico
- ★ Multicomponente
- ★ Por Determinarse

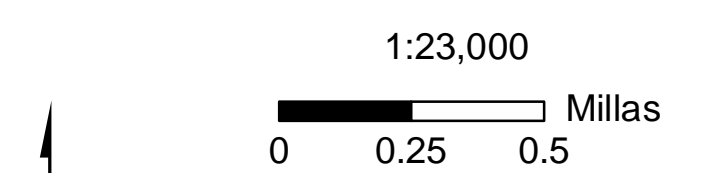

Proyección: NAD 1983, State Plane P.R. & V.I.
 Fecha: 7 de julio de 2016
 Oficina Estatal de Conservación Histórica

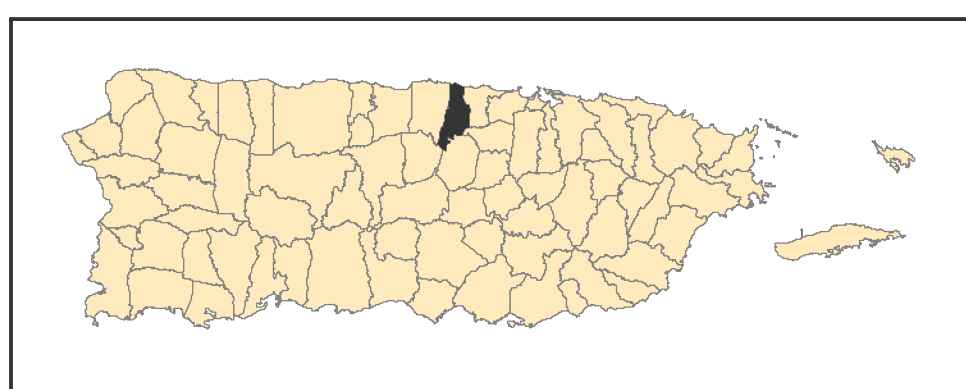
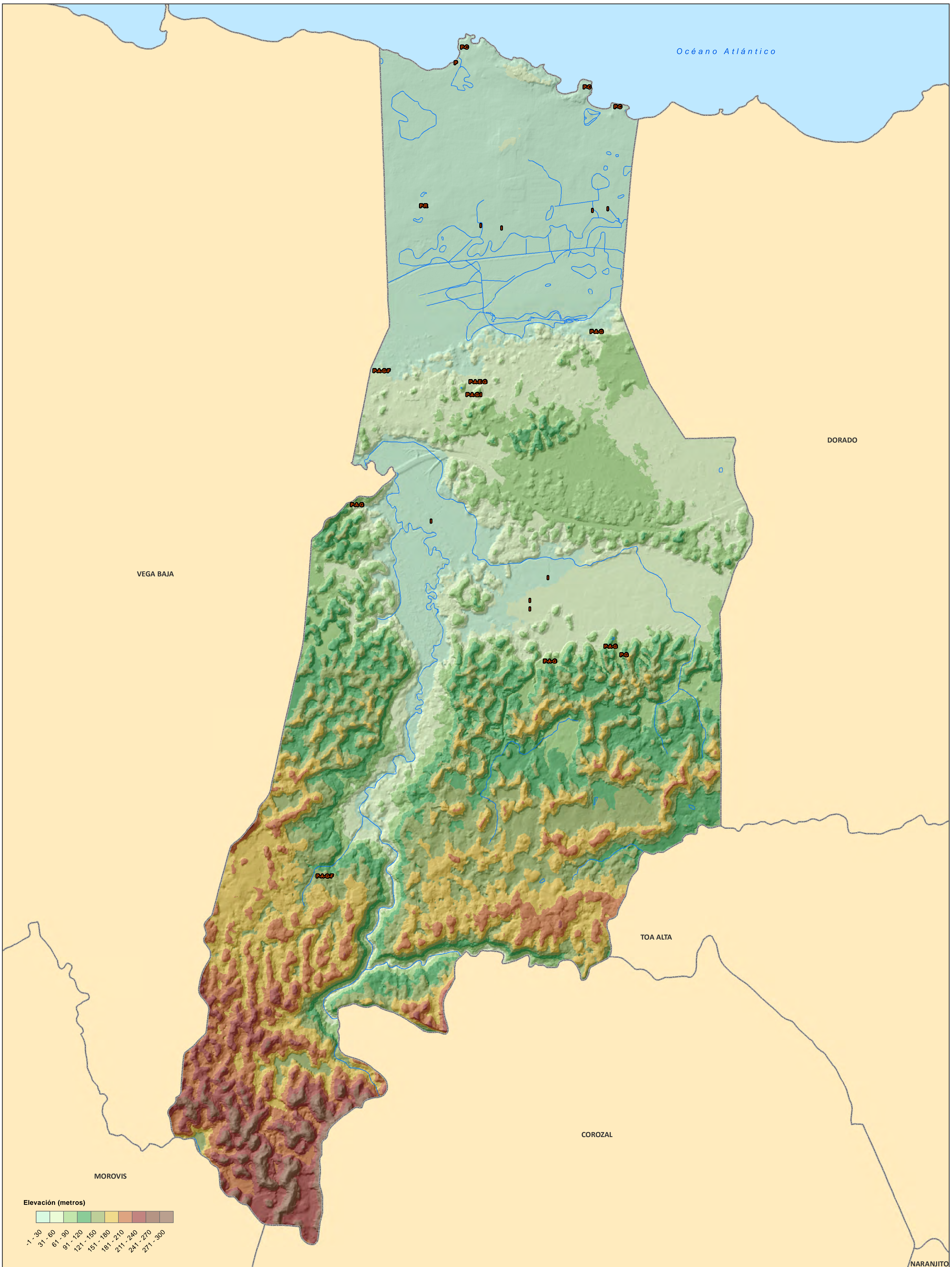

| | | | |
|--------------------------|------------------------|---------------------|------------------------|
| A Abrigo / Rocoso | E Enterramiento | G Petroglifo | P Pre-Histórico |
| C Conchero | F Pictografía | I Histórico | R Residuario |

Se muestra en el mapa la tipología correspondiente de cada sitio. Es posible que un sólo sitio tenga más de una tipología y por tanto será representado en el mapa con más de una letra. Ej.: Si el sitio es Residuario e Histórico, se representaría como "R-I".

1:23,000

0 0.25 0.5 Millas

Proyección: NAD 1983, State Plane P.R. & V.I.
 Fecha: 7 de julio de 2016
 Oficina Estatal de Conservación Histórica