

RESUMEN ARQUEOLÓGICO DEL MUNICIPIO DE VEGA BAJA

Entre los primeros estudios académicos llevados a cabo en Vega Baja, se encuentran los del arqueólogo Irving Rouse durante los veranos de 1936, 1937 y 1938 con el propósito de establecer una secuencia cultural para la prehistoria de la Isla. Aunque no realizó excavaciones en Vega Baja durante sus tres campañas, sí condujo la inspección de dos cuevas, una en el barrio Almirante (no especifica si Norte o Sur) y otra en Río Abajo. En ambas encuentra petroglifos y describe que no se encontró materiales arqueológicos. Treinta y ocho años más tarde, es el arqueólogo Ovidio Dávila quien lleva a cabo el primer estudio propiamente arqueológico en una cueva del barrio Almirante Sur. En este lugar, que hoy se conoce como Cueva Maldita, Dávila descubre las primeras pictografías policromas en Puerto Rico (1975). Este descubrimiento, así como otros durante ese periodo, dan paso al surgimiento de la Sociedad de Investigaciones Arqueológicas e Históricas Sebuco, quienes realizan una extensa labor de inventariar los sitios arqueológicos de Vega Baja, tanto los descubiertos por ellos como los reportados por otros aficionados a la arqueología. Fruto de esta labor es el descubrimiento de sitios de gran importancia, tales como Cerro el Faro, donde se encontró una serie de artefactos confeccionados en madera y otros materiales que han sido asociados con el ritual de la “cohoba” que celebraban los indios en ocasiones especiales. Otro sitio de gran importancia cuyo descubrimiento es fruto de estas investigaciones es el yacimiento Maisabel en el barrio Puerto Nuevo, que ha sido descrito como el yacimiento más extenso de un periodo temprano en la costa norte. El mayor número de sitios arqueológicos en Vega Baja está constituido por petroglifos documentados en varias cuevas y abrigos rocosos, los cuales abundan en la zona kárstica de esta parte de la Isla. Por último, el sitio arqueológico Paso del Indio es el yacimiento precolombino multicomponente más grande documentado hasta la fecha en Puerto Rico. Durante las excavaciones arqueológicas efectuadas en la década de 1990 se documentaron más de treinta estratos culturales separados por capas de sedimentos que corresponden a episodios de inundación. Los resultados de las pruebas de carbono 14 indican que el periodo de ocupación comienza desde 2580 AC (Periodo Arcaico) hasta periodos históricos, siendo el periodo de más intensa ocupación el de AD 900 al 1200. Las excavaciones se realizaron como mitigación de un proyecto de

construcción de carretera. La integridad de los depósitos y su extensión vertical ofrecen una oportunidad sin precedentes en la arqueología en Puerto Rico. Durante los trabajos de campo se excavaron o documentaron más de ciento cincuenta enterramientos humanos, cientos de huellas de postes (algunos correspondientes a unidades de vivienda), restos o huellas de fogones y otros elementos, así como también numerosos artefactos de cerámica, lítica y concha.

Además de los sitios prehistóricos, Vega Baja cuenta con sitios históricos que aun plasman evidencia de las épocas coloniales española y norteamericana. Aun se conoce la ubicación de varias de las antiguas haciendas e ingenios de caña fundados en el siglo XIX, de los cuales perduran algunas ruinas y parte de las maquinarias. De la época colonial norteamericana quedan como ejemplo las estructuras de la fabrica de loza Caribe China (1948-1977) que dio nombre y prestigio a este pueblo por la calidad de sus productos. En cuanto a la época colonial española, quedan sitios como el antiguo cementerio del cólera, algunos panteones históricos en el cementerio municipal, La Iglesia Santa María del Rosario (1867), la Casa Alonso (c.1850) hoy restaurada y convertida en museo, y la antigua Farmacia Náter en el casco urbano, que ha sido parte de la vida de varias generaciones de Vegabajeño desde su fundación en el 1875. Otros recursos culturales que deben ser protegidos forman parte de la infraestructura del municipio, tales como residencias y edificios históricos, así como remanentes de haciendas, caminos, puentes, vías del tren y otros elementos de las obras públicas municipales.



Sitios Arqueológicos de Vega Baja

Listado de Sitios Arqueológicos en el Municipio de Vega Baja

TAG*	Nombre del Sitio
VB0100001	VB-1
VB0100002	VB-2
VB0100003	VB-3
VB0100004	VB-4
VB0100005	VB-5
VB0100006	Petroglifos de Maisabel / VB-6
VB0100007	Yacimiento Maisabel / VB-7
VB0100008	VB-8
VB0100009	VB-9
VB0100010	El Penon de los Rosarios / VB-10
VB0100011	Cueva de Las Campanas / VB-11
VB0100012	Cueva Arenales I / VB-12
VB0100013	Cueva Arenales II / VB-13
VB0100014	Water tank Hill / VB-14
VB0100015	Cueva de Las Golondrinas I / VB-15
VB0100016	Cueva de las Golondrinas II / VB-16
VB0100017	Cueva de los Radiadores / VB-17
VB0100018	Los Nunez (petroglifo) / VB-18
VB0100019	Cueva de los Dos Pisos / VB-19
VB0100021	El Abra / VB-21
VB0100022	VB-22 (abrigo rocoso)
VB0100023	VB-23 (abrigo rocoso)
VB0100024	Cueva del Abono / VB-24

* TAG es el código de recurso utilizado por la Oficina Estatal de Conservación Histórica.



Sitios Arqueológicos de Vega Baja

TAG*	Nombre del Sitio
VB0100025	Cerro del Faro / VB-25
VB0100026	VB-26 (cueva con petroglifos)
VB0100027	El Palmar de las Animas / VB-27
VB0100028	El Islote
VB0100029	Callejon de la China
VB0100030	Petroglifos Cerro Guarico
VB0100031	Guarico
VB0100032	Concrete Well / VB-32
VB0100033	Paso del Indio
VB0100034	Cueva Maldita
VB0200001	Cementerio del Colera
VB0200002	Fabrica Caribe China
VB0200003	Antigua Estacion del Tren
VB0200004	Casa Alonso / Museo Casa Alonso
VB0200005	Iglesia Santa Maria del Rosario
VB0200006	Panteon Otero Martinez
VB0200007	Farmacia Nater

* TAG es el código de recurso utilizado por la Oficina Estatal de Conservación Histórica.



VB0100033

Paso del Indio

Bo. Río Abajo

El sitio arqueológico Paso del Indio (VB-36) es el yacimiento precolombino multicomponente más grande documentado hasta la fecha en Puerto Rico. Durante las excavaciones arqueológicas efectuadas en la década de 1990 se documentaron más de treinta estratos culturales separados por capas de sedimentos que corresponden a episodios de inundación. Los resultados de las pruebas de carbono 14 indican que el periodo de ocupación comienza desde 2580 AC (Periodo Arcaico) hasta periodos históricos, siendo el periodo de más intensa ocupación el de AD 900 al 1200.

Las excavaciones se realizaron como mitigación de un proyecto de construcción de carretera. La integridad de los depósitos y su extensión vertical ofrecen una oportunidad sin precedentes en la arqueología en Puerto Rico. Durante los trabajos de campo se excavaron o documentaron más de ciento cincuenta enterramientos humanos, cientos de huellas de postes (algunos correspondientes a unidades de vivienda), restos o huellas de fogones y otros elementos, así como también numerosos artefactos de cerámica, lítica y concha.

Paso del Indio tiene el potencial de arrojar información muy valiosa, según lo demuestra su integridad, puesto que la mayor parte del yacimiento no ha sido impactado ni excavado arqueológicamente. Este importante recurso cultural fue incluido en el Registro Nacional de Lugares Históricos en el año 2007.



VB0200006

Panteón Otero Martínez

Bo. Algarrobo

El Panteón Otero Martínez (VB-39) fue construido en 1886, en el antiguo cementerio de Vega Baja, por requerimiento de Don Francisco Otero Martínez (1844 – 1908). Algunos de los importantes ciudadanos enterrados en él y descendientes de Otero Martínez son: Don Tulio Otero Martínez, alcalde de Vega Baja durante la ocupación norteamericana en 1898 y el abogado Don Eladio Rodríguez Otero.

La planta del panteón de la Familia Otero Martínez es de forma rectangular y mide 10'-3" por 11'-10". Está ubicado dentro de un lote cercado con una reja traída desde Inglaterra, especialmente para el mausoleo. La estructura es de paredes de ladrillo encalado.

La estructura se compone de tres elementos básicos: el podio, el cuerpo principal y la cúpula. Cada esquina se enfatiza con una pilastra estriada de orden dórico que ayuda, visualmente, tanto a terminar la esquina como a sostener el friso y la cúpula de cebolla. La cúpula de cebolla le da un carácter exótico a la estructura que nos recuerda la arquitectura islámica. La transición hacia este elemento curvo se logra con los pináculos que están colocados en cada esquina. La cúpula está rematada con una cruz. De gran interés también son los relieves escultóricos que marcan las distintas sepulturas. Estos relieves, de gran belleza, son un ejemplo del arte funerario en la Isla.

Arquitectónicamente, el Panteón Otero Martínez presenta una solución atípica de los diseños de mausoleos en Puerto Rico. Sus detalles arquitectónicos hacen de éste una estructura de gran importancia para la arquitectura funeraria de la Isla. La estructura ha sido mantenida en excelentes condiciones por los descendientes de la familia Otero Martínez.



VB0200004 Casa Alonso

Bo. Pueblo

El edificio histórico conocido como la Casa Alonso (VB-37), ubicado en el número 34 de la calle Betances, fue construido durante la segunda mitad del siglo XIX. Se trata de una estructura de dos plantas, construida en mampostería y madera, de estilo criollo neoclásico. En el primer piso, tiene cuatro puertas adinteladas de madera con cornisa sobre cada retallo. En la segunda planta presenta cuatro puertas de doble hoja, con celosías de madera que abren al balcón. Las puertas están enmarcadas en madera, con detalles decorativos a relieve sobre las mismas. En la parte superior tiene un balcón voladizo corrido con balaustrada de hierro, de posible fabricación francesa y motivos ornamentales del mismo material. La parte interior conserva un patio con piso de madera, una galería de madera y un aljibe. En la parte posterior tiene cochera, zaguán y las habitaciones de la servidumbre.

En las excavaciones arqueológicas realizadas en el patio interior y exterior de la antigua Casa Alonso se descubrió la presencia de restos de una edificación más antigua, cuyos cimientos estaban bastante claros. También se rescataron lozas, cerámica, piezas de alfarería española y criolla, y monedas del siglo XVIII, lo cual evidencia que las estructuras de esta casa pertenecían a una edificación que data desde la fundación del pueblo, en 1776. Esta casa fue rehabilitada por el arquitecto Otto Reyes Casanova para ubicar el Museo de Arte, Historia y Cultura Vegabajeña. Su estado de construcción es magnífico y constituye un ejemplo representativo de la vivienda de las clases acomodadas durante el pasado siglo. La Casa Alonso fue incluida en el Registro Nacional de Lugares Históricos el 13 de diciembre de 1996.



VB0200005

Iglesia Santa María del Rosario

Bo. Pueblo

Localizada frente a la plaza del pueblo, la Iglesia Nuestra Señora del Rosario (VB-38) fue construida entre 1860 y 1867, reemplazando una construcción de mayor antigüedad. De ladrillos y mampostería, la iglesia aún conserva el piso original en mármol gris y blanco. Al igual que la de Carolina, ésta iglesia fue diseñada por Antonio María Guitián, por lo que sus fachadas y espacios interiores son muy similares.

El edificio combina distintos elementos por lo que su estilo se podría definir como ecléctico. La fachada tiene esbeltas proporciones que acentúan su verticalidad. Dos pilastras dóricas enmarcan el arco que sirve de entrada. Hay nichos entre estas columnas y las esquinas rusticadas. Dos puertas a los lados del cuerpo principal indican las entradas a las naves laterales. El campanario corona la fachada. Los elementos clásicos, tales como las pilastras, el friso, los nichos y los pedimentos, se combinan con otros elementos tales como los arcos, el uso de sillería y, en especial, los arbotantes, elementos únicos en toda la Isla.

La iglesia, de planta cruciforme, está techada con una bóveda de medio cañón sobre la nave principal. Las naves laterales tienen menor altura y están separadas por voluminosas columnas. La planta tiene tres crujías, lo que hace que el interior se perciba como una planta centralizada con una de las naves alargada. La iglesia está techada con una cúpula con linterna montada en un tambor perforado con ventanas. El nivel del piso bajo la cúpula está levantado y contiene el altar. Detrás está el ábside, techado con una media cúpula.

El exterior y el interior de esta iglesia son de escala monumental, especialmente, el volumen que contiene la cúpula. El edificio fue restaurado en 1979 y se encuentra en excelentes condiciones. La alteración más notable es la casa parroquial, adosada a la parte posterior de la iglesia. Su ubicación en la plaza, frente a la alcaldía, es un vivo ejemplo de la tradición urbana en Puerto Rico.



VB0200007

Antigua Farmacia Náter

Bo. Pueblo

La Farmacia Náter (VB-40) fundada en 1873 es la más antigua de Vega Baja. La estructura que ocupa actualmente está ubicada en la calle Betances # 37, esquina con la calle Manuel Padilla Dávila, frente a la Iglesia Católica.

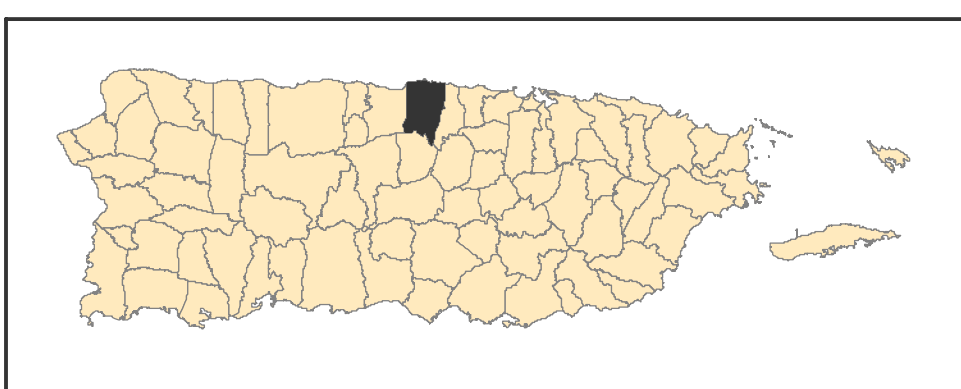
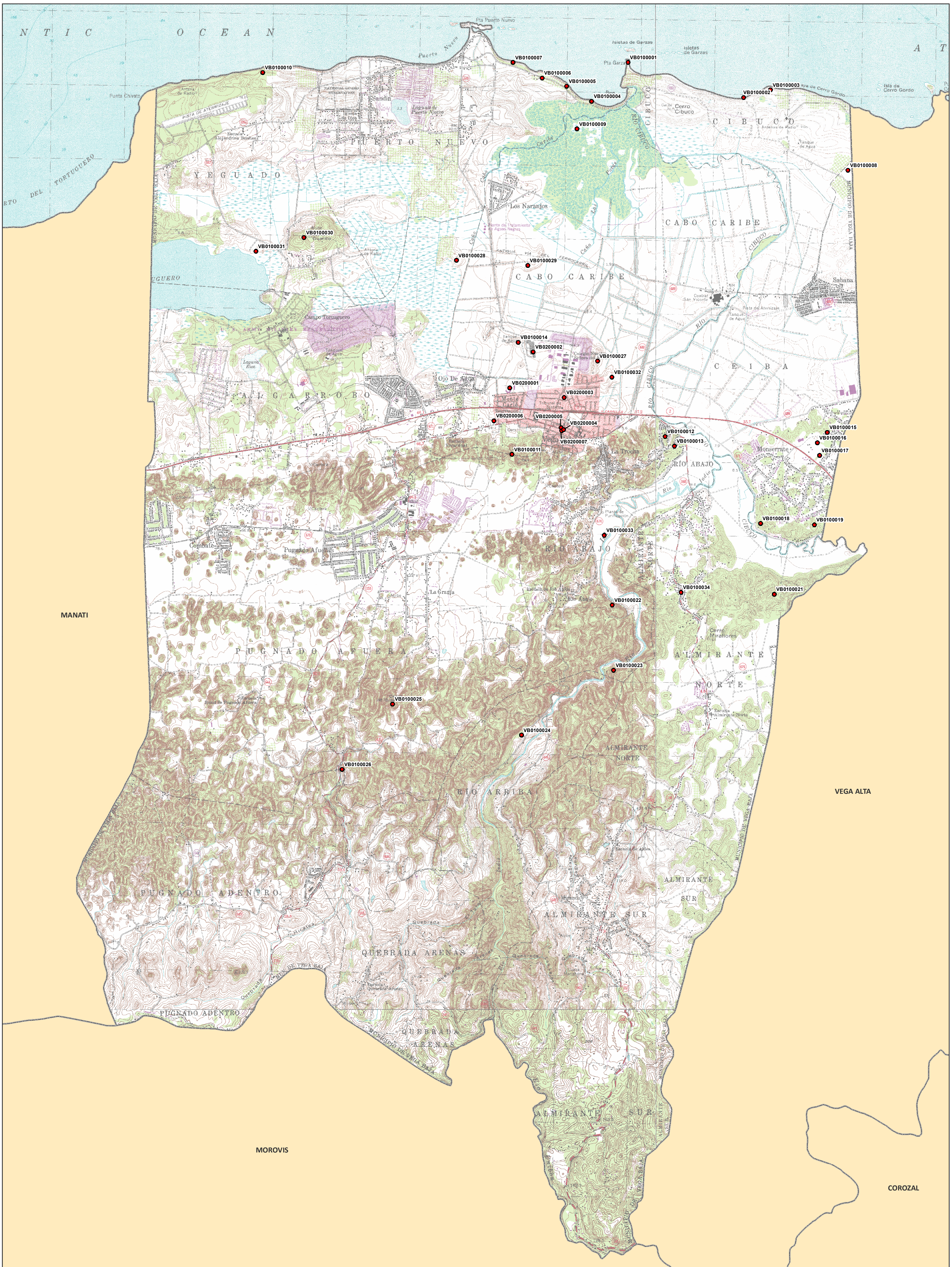

● Sitios Arqueológicos

VB000000 es el campo Código de Recurso (TAG) en el listado Sitios Arqueológicos provisto.

1:22,000

0 0.25 0.5 Millas

Proyección: NAD 1983, State Plane P.R. & V.I.
 Fecha: 2 de agosto de 2016
 Oficina Estatal de Conservación Histórica

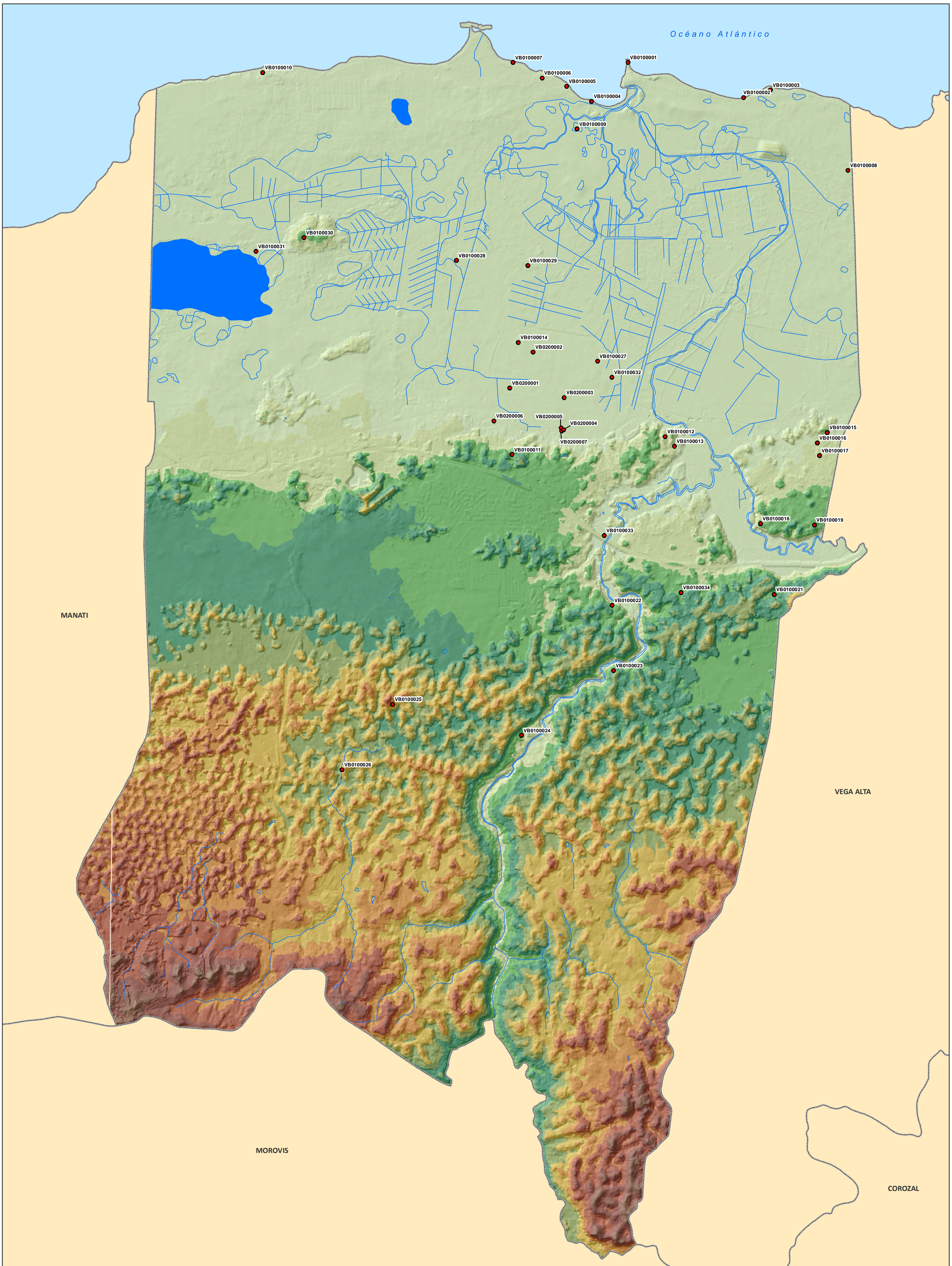

● Sitios Arqueológicos

VB0000000 es el campo Código de Recurso (TAG) en el listado Sitios Arqueológicos provisto.

Elevación (metros)

0 - 25	26 - 50	51 - 75	76 - 100	101 - 125	126 - 150	151 - 175	176 - 200	201 - 225	226 - 250	251 - 275
--------	---------	---------	----------	-----------	-----------	-----------	-----------	-----------	-----------	-----------

1:22,000

0 0.25 0.5 Millas

Proyección: NAD 1983, State Plane P.R. & V.I.
Fecha: 2 de agosto de 2016
Oficina Estatal de Conservación Histórica



● Sitios Arqueológicos

VB0000000 es el campo Código de Recurso (TAG) en el listado Sitios Arqueológicos provisto.

Se muestra en el mapa fotografías aéreas de los años 2009 y 2010.

1:22,000

0 0.25 0.5 Millas

Proyección: NAD 1983, State Plane P.R. & V.I.
 Fecha: 2 de agosto de 2016
 Oficina Estatal de Conservación Histórica

Sitios Arqueológicos, Municipio de Vega Baja

Áreas de Conocida Alta Probabilidad de Hallazgo

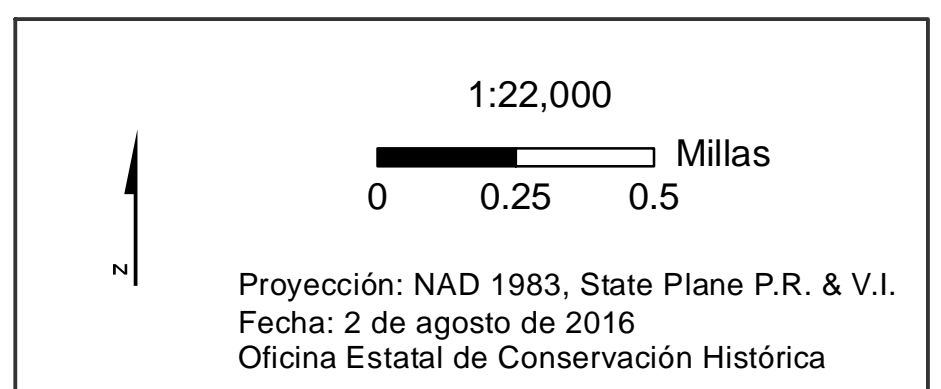
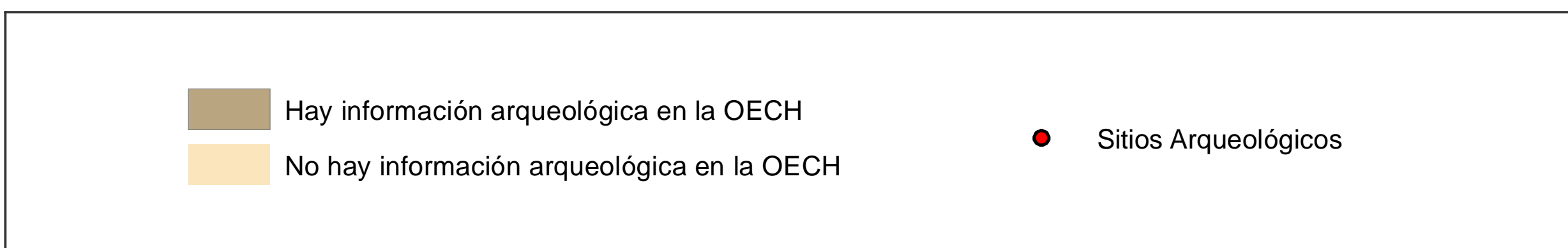
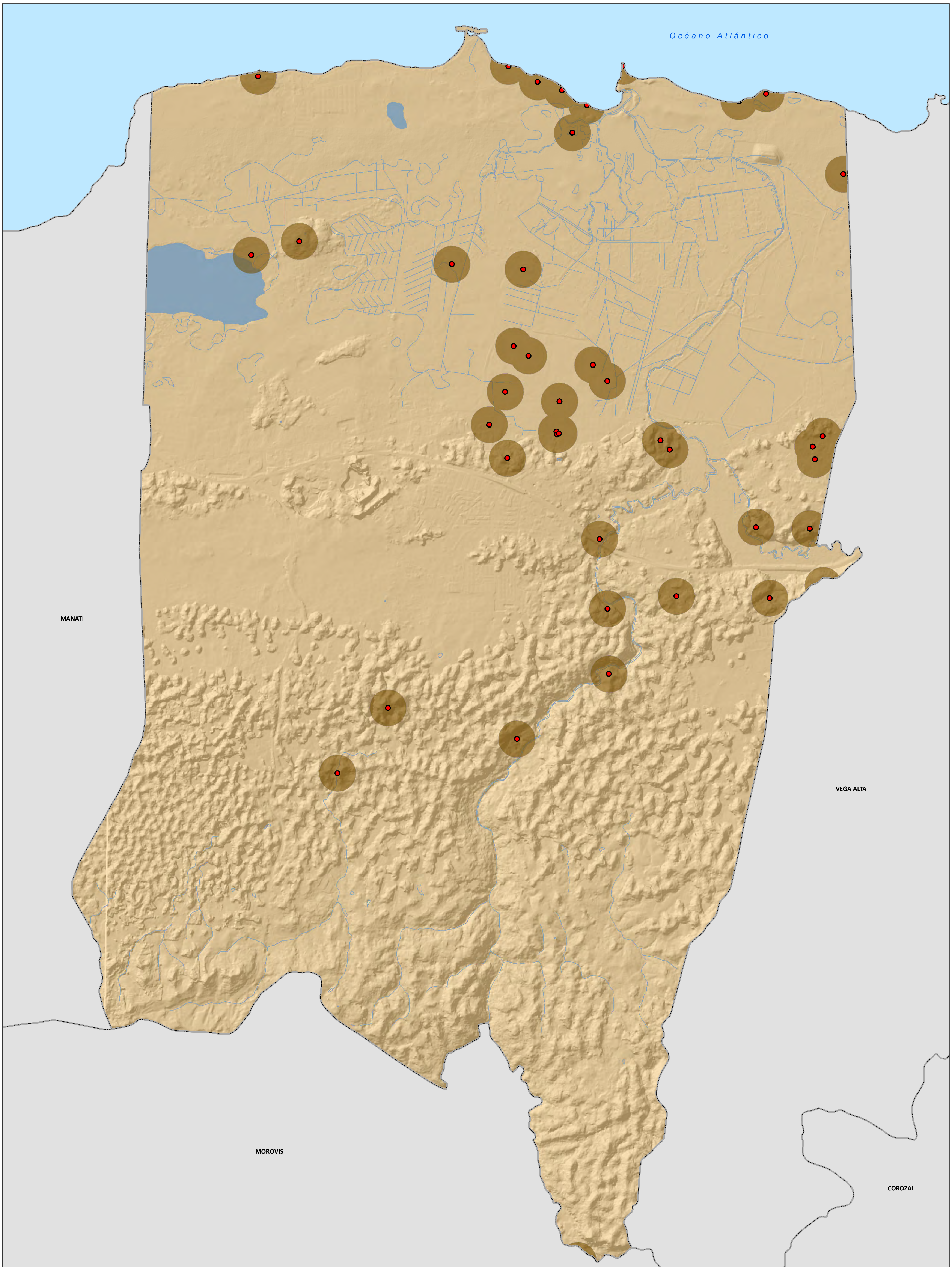



- Documentación arqueológica no compuesta por "Fases".
- No tiene documentación arqueológica.

VB0000000 es el campo Código de Recurso (TAG) en el listado Sitios Arqueológicos provisto.

1:22,000

0 0.25 0.5 Millas

Proyección: NAD 1983, State Plane P.R. & V.I.
Fecha: 2 de agosto de 2016
Oficina Estatal de Conservación Histórica

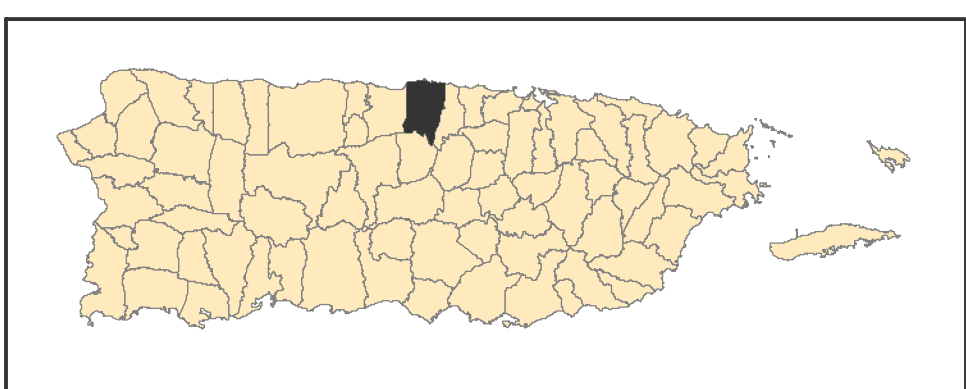
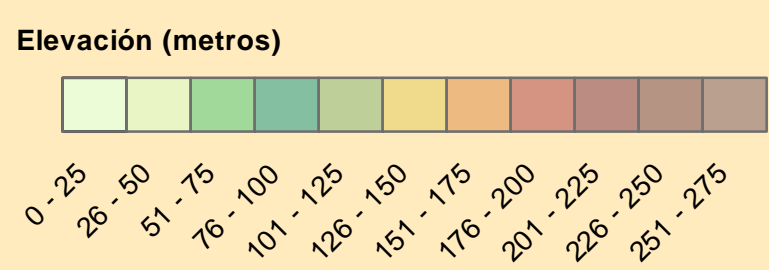
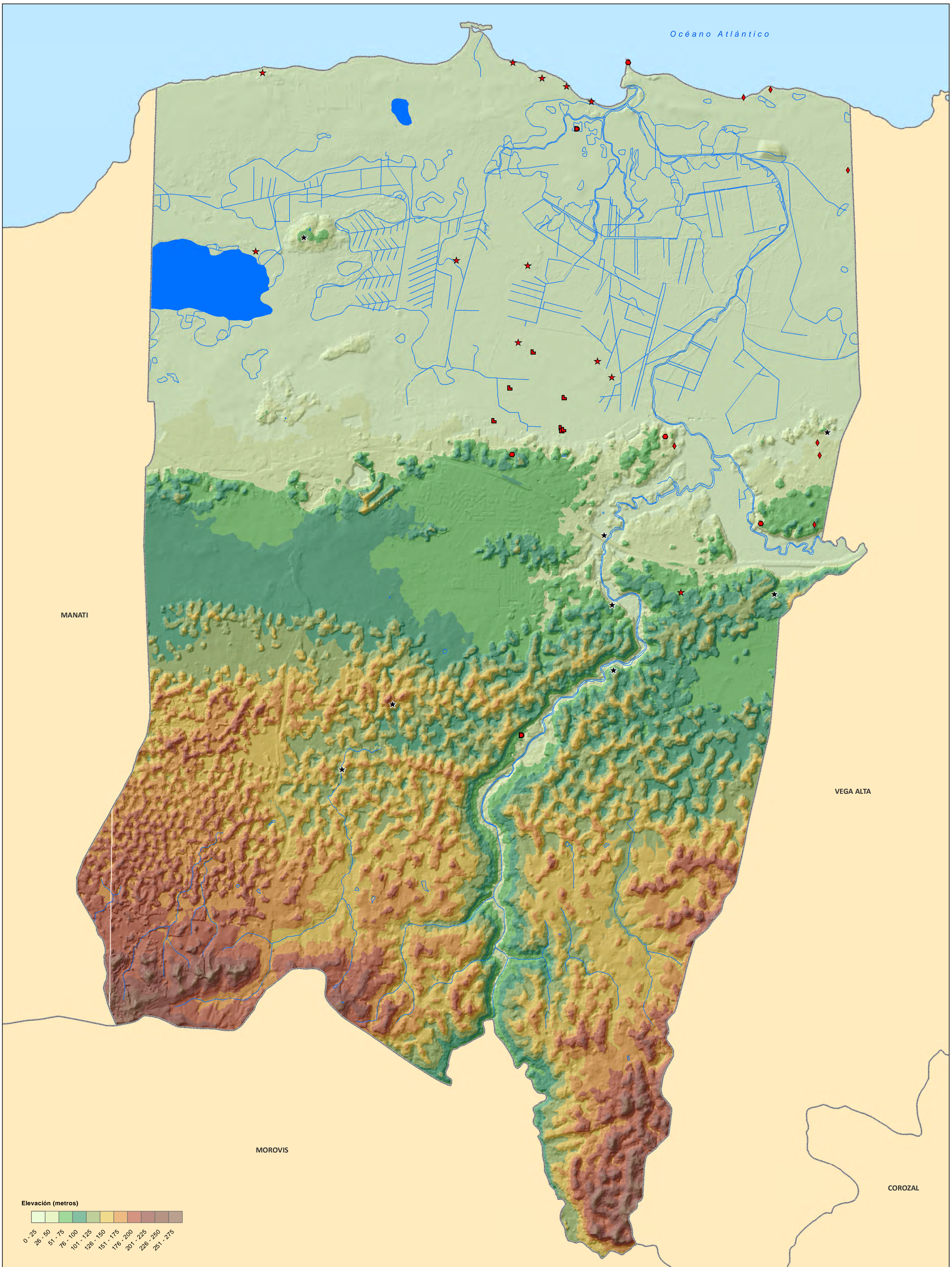

◆ Cerámico	■ Histórico	● Pre-Cerámico
● Chicoide	★ Multicomponente	★ Por Determinar

1:22,000

0 0.25 0.5 Millas

Proyección: NAD 1983, State Plane P.R. & V.I.
 Fecha: 2 de agosto de 2016
 Oficina Estatal de Conservación Histórica

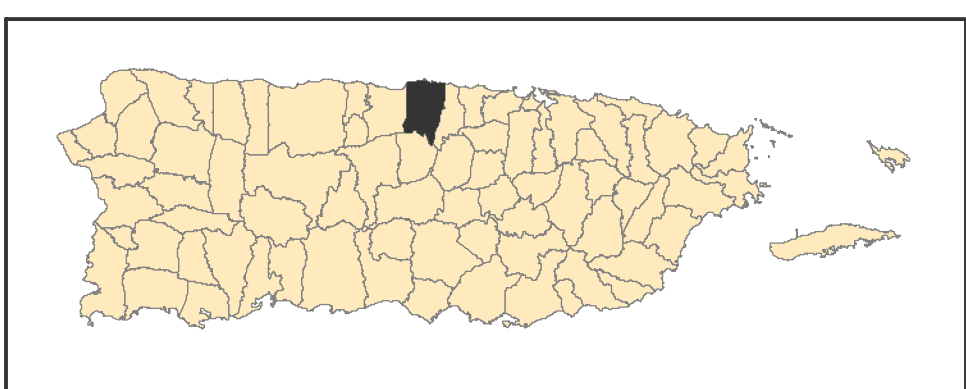
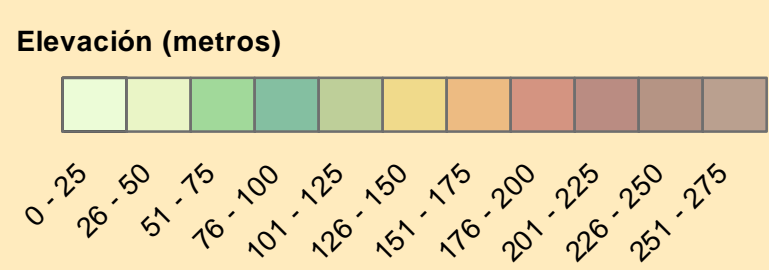
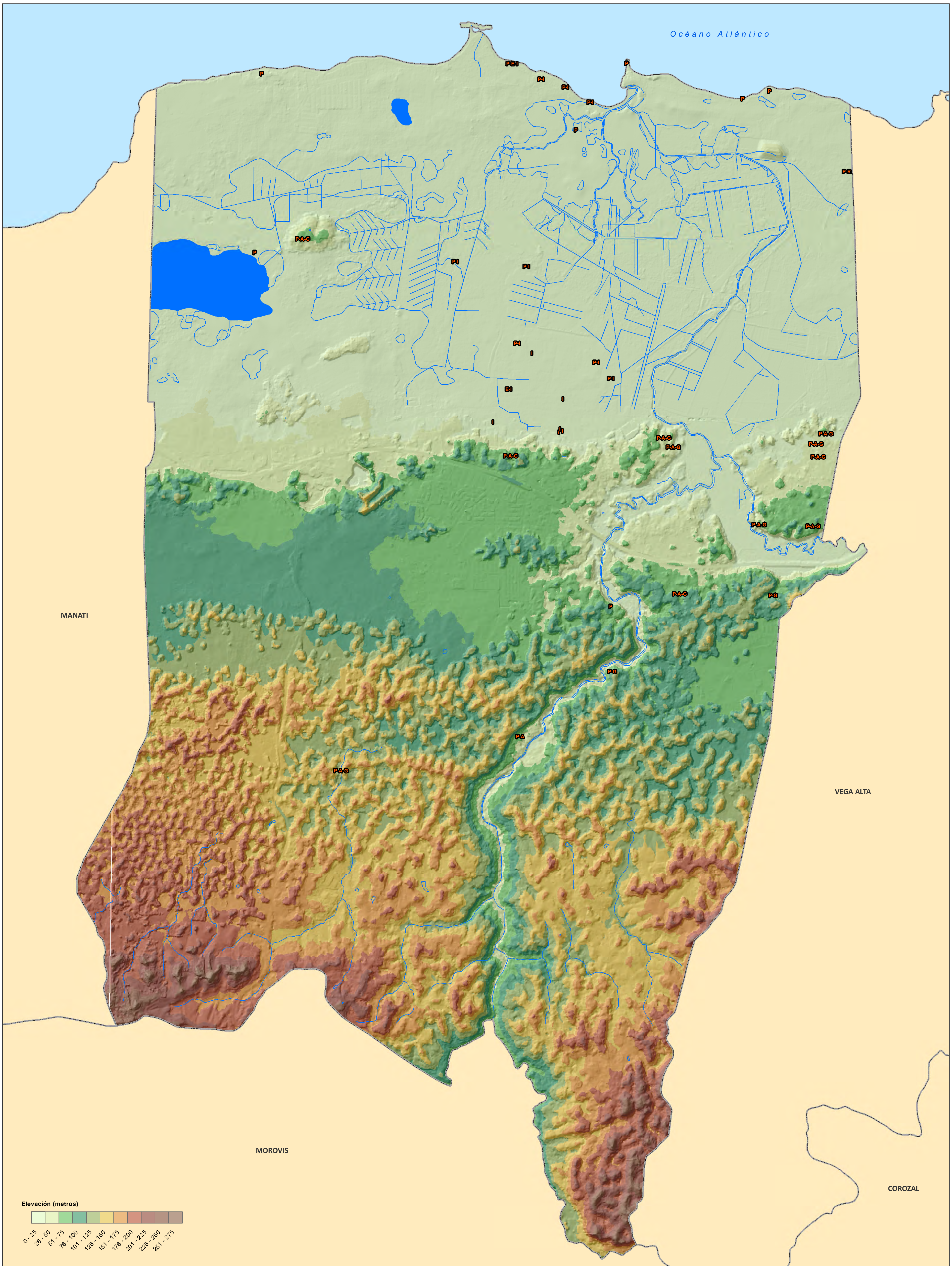

- | | | |
|--------------------------|---------------------|------------------------|
| A Abrigo / Rocoso | G Petroglifo | P Pre-histórico |
| E Enterramiento | I Histórico | R Residuario |

Se muestra en el mapa la tipología correspondiente de cada sitio. Es posible que un sólo sitio tenga más de una tipología y por tanto será representado en el mapa con más de una letra. Ej.: Si el sitio es Residuario e Histórico, se representaría como "R-I".

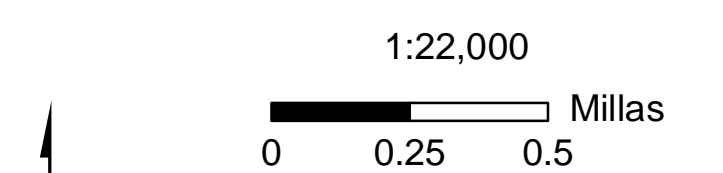

Proyección: NAD 1983, State Plane P.R. & V.I.
Fecha: 2 de agosto de 2016
Oficina Estatal de Conservación Histórica