

### RESUMEN ARQUEOLÓGICO DEL MUNICIPIO DE VILLALBA

El municipio de Villalba comprende un área de mayor elevación hacia el norte, formando parte del interior montañoso central de la Isla. Al sur, los terrenos descienden formando algunas llanuras en las márgenes de los ríos que lo componen, río Jacaguas y río Toa Vaca. Es en estos valles formados por los ríos donde se localizan los seis sitios arqueológicos identificados para el municipio de Villalba. La evidencia material mostrada hasta el momento indica que dicho territorio comienza a poblarse durante el período agro-alfarero II (ca.600d.C.-1200d.C.) y continúa durante el período agro-alfarero III (ca.1200d.C.-1500d.C.). La presencia de material cerámico y lítico asociada a los estilos Santa Elena y Ostiones del sitio V-4 y fragmentos de hacha petaloide, lascas de piedra y material cerámico asociados al estilo Ostiones tardío del sitio V-6 (Llano de Sabino) así lo demuestran. Los sitios V-1 (Atabeira) y V-2 (Cueva de los Guabás) consisten en cuevas de roca caliza en donde se identifican numerosas pictografías y petroglifos, en el barrio Caonillas Arriba. Al interior de la Cueva de los Guabás se identificaron además fragmentos de concha y cerámica, un trigonolito, una navaja de sílex y varios huesos. El sitio V-3 consiste en una roca con varios petroglifos, a orillas del río Toa Vaca. En el sitio V-5 se identificaron fragmentos de cerámica precolombina cerca del río Jacaguas y cerca de la pista atlética del complejo deportivo de Villalba. El sitio V-6, además de tener un componente prehispánico, tiene un componente colonial identificado con fragmentos de cerámica, porcelana, loza y vidrio.

### Listado de Sitios Arqueológicos en el Municipio de Villalba

TAG*	Nombre del Sitio
VL0100001	Atabeira
VL0100002	Cueva de los Guabás
VL0100003	Caonillas
VL0100004	V-4
VL0100005	R-1
VL0100006	Llano de Sabino

\* TAG es el código de recurso utilizado por la Oficina Estatal de Conservación Histórica.



### VL0100001 (Atabeira)

Barrio Caonillas

Cueva de roca caliza con 23 pictografías: 5 antropomorfas, 12 zoomorfas y 6 abstractas. Se encuentra ubicada en los terrenos de la Familia Santiago en el interior montañoso central, en el barrio Caonillas Arriba del municipio de Villalba. El acceso para entrar a la cueva es uno muy difícil y ubica lejos de áreas de vivienda que se logra a través de la carretera # 553 hasta llegar al puente que cruza el río Toa Vaca, se prosigue a tomar ruta hacia el río y subir el monte calizo a la izquierda. (Alvarado, 1999)

La Sociedad Guaynía de Arqueología e Historia hizo el descubrimiento de la cueva en el 1978 creando la publicación Las pictografías de Villalba I, en colaboración con Marcio Veloz Maggiolo. No se encontraron otros materiales arqueológicos asociados a la cueva. La cueva Atabeira queda cerca de dos sitios arqueológicos registrados: la Cueva de los Guabás y el mural pétreo llamado Caonillas.

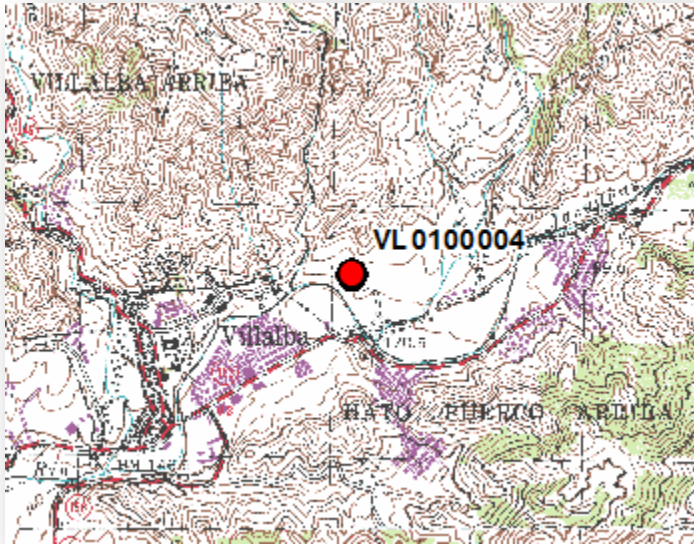

**VL0100004**  
**(V-4)**

Barrio Vaca

Residuario multicomponente extenso con concentración de cerámica (moderada a densa) y piedra lascada en superficie y subsuelo. Se encuentra localizado en el Barrio Vaca. El sitio fue visitado por los arqueólogos Jeff Walker y Ovidio Dávila en el año 1986 (entonces arqueólogos de la Oficina Estatal de Conservación Histórica y el Instituto de Cultura Puertorriqueño respectivamente). Ambos visitaron el terreno para realizar una inspección del área debido a una propuesta de proyecto residencial. En su visita al campo encontraron restos prehistóricos sustanciales que incluían artefactos en cerámica y piedra, aparentemente de las series Ostionoide y Elenoide (Período III). Estos depósitos, a pesar de estar perturbados por el uso de maquinaria, guardaban buen contexto, especialmente en la porción sur del área del proyecto propuesto. Para poder conocer la extensión del yacimiento y determinar su integridad se solicitó un estudio arqueológico.

# Sitios Arqueológicos de Villalba

## Fichas Descriptivas - Muestrario

La arqueóloga Jaqueline López en su documentación del recorrido para el proyecto de Mejoras al Sistema de Acueductos de Villalba indica la evidente construcción masiva de estructuras de vivienda en el área donde se encuentra el sitio V-4. Para la fecha del registro del sitio en el formulario de OECH en 1979 (aprox.), se indica que el mismo se encontraba en peligro de destrucción por un desarrollo del CRUV, en específico la urbanización Vista Alegre. (López, 2002)

El acceso al sitio se logra tomando la carretera # 151 hacia el noroeste hasta llegar a una pequeña comunidad en las afueras del pueblo, se prosigue a cruzar el puente y doblar a la izquierda. Aramis Font (2001) lo describe a 500 metros noroeste del final de la carretera propuesta, en una terraza aluvial del río Jacaguas.



**VL0100005**  
**(R-1)**

Barrio Hato Puerco Arriba

Sitio descubierto por Antonio Daubón como parte de un estudio para el proyecto de una troncal sanitaria para Villalba y Juana Díaz. Se realizaron pozos de sondeo a intervalos de 50 metros a través de la ruta de 10,858 metros de tubería sanitaria. Todos los pozos de prueba se situaron a la orilla de la carretera y fueron localizados en referencia a los “manholes” existentes a lo largo del trayecto. Entre las estaciones 11+77 y 11+93 de la troncal se encontraron fragmentos de cerámica precolombina, cerca del río Jacaguas y de la pista atlética del complejo deportivo de Villalba. El sitio se encuentra localizado en el barrio Hato Puerco Arriba, al borde occidental de la PR-149 aproximadamente a la altura del km. 58.5 y a 700 metros oeste de la carretera propuesta.

Los 8 fragmentos que se tienen como evidencia son de entre 8mm a 9.8mm con variaciones de colores mínimas: 4 rojizo marrón, 2 rojizo amarillo, 1 rojizo marrón oscuro y 1 marrón. Una franja de asfalto de 13 metros de largo por 6.5 metros de ancho divide el depósito por la mitad.

En un estudio posterior de fase II, como seguimiento a la evaluación arqueológica de Antonio Daubón, Armando Martí (1987) no encuentra evidencia de recursos culturales luego de realizar varias sondas de prueba en el área del R-1, al que le dio dificultad encontrar. Este concluye que los fragmentos encontrados por Daubón pudieron haber sido depositados por el arrojamiento de basura en el área o arrastrados por la corriente del río Jacaguas.

En el 1987, Sibanaacán – Investigaciones Arqueológicas e Históricas, realiza una extensión de la fase IB del estudio de la troncal sanitaria para Villalba-Juana Díaz, donde excavan dos pozos de prueba en el sitio R-1. Tanto la inspección del área como los pozos excavados arrojaron negativo a evidencia arqueológica. Lo antes mencionado y una conversación con el profesor Guillermo, de la Universidad Interamericana, en la cual indica que durante la construcción de la pista salieron artefactos precolombinos, permite que estos concluyen, que el sitio arqueológico o el origen de la evidencia encontrada por Antonio Daubón posiblemente estuvo localizada en una terraza aluvial en el centro de la pista atlética que queda al este de R-1 y fueron arrastrados por la corriente de agua de la misma hasta el sitio donde Daubón marca como R-1.

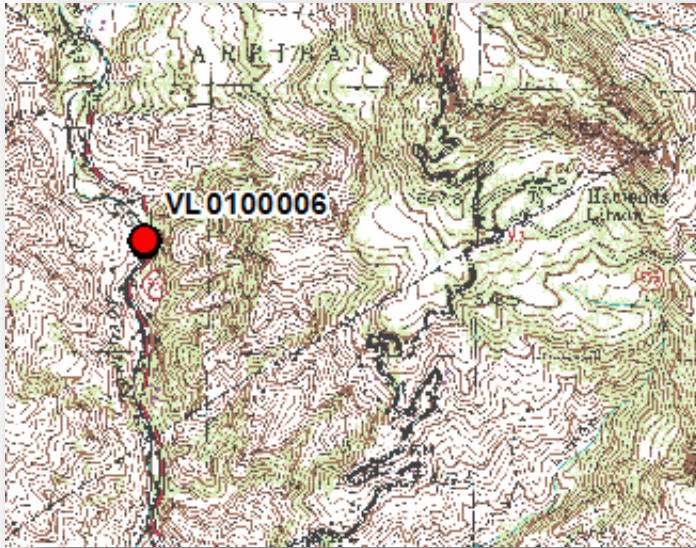

### VL0100006 (Llano de Sabino)

Barrio Hato Puerco Arriba

Sitio precolombino ubicado en el barrio Caonillas Arriba, sector Peñón y Apeadero, entre las intersecciones de la carreteras # 565 y # 151. Se encuentra a aprox. 2,200 metros de la Hacienda El Limón, con una topografía irregular, escabrosa y abrupta que lleva al río Jacaguas.

El estudio arqueológico fue realizado por Harry E. Alemán Crespo para el proyecto de desvío de la carretera # 562 debido a desprendimientos de piedras de las montañas. Este comprende un tramo de 270 metros lineales que cruza en dos ocasiones el río Jacaguas. Debido al ancho y profundidad del cauce del río se modificó la estrategia de campo ya que hacía dificultoso o más bien imposible el recorrido sistemático planificado. Además se recorrió el cauce para documentar posibles petroglifos.

En uno de los pozos de sondeo que ubica en un área llana a un lado del río se localizó un fragmento de hacha petaloide con huella de uso secundario como raspador en los bordes extremos, una lasca de piedra y 35 fragmentos de cerámica indígena, uno de ellos con



## Sitios Arqueológicos de Villalba

### Fichas Descriptivas - Muestrario

engobe; a una profundidad de 0 a 30cm. Dada la evidencia, procedieron a excavar 3 pozos adicionales, los que dieron positivo. Se encontró un fragmento de porcelana blanca o “milk glass”, vidrio, loza y lascas de piedra, 2 fragmentos de cerámica histórica de pasta blanca, asa típica en los niveles del periodo Ostionide Tardío, fragmento de pedernal blanco , un fragmento de porcelana blanca histórica “Whiteware” y gran cantidad de fragmentos de cerámica indígena donde varios de ellos son bordes.

El investigador concluyó que en la ruta o tramo de relocalización de la carr. #562 existe un lugar arqueológico precolombino, posiblemente perteneciente a los periodos III y IV según el esquema de Rouse. Recomienda a las agencias pertinentes que efectúen trabajos arqueológicos adicionales (fase II) para determinar la integridad del recurso y sus límites horizontales y verticales. (Aleman, 2000).

# Sitios Arqueológicos, Municipio de Villalba

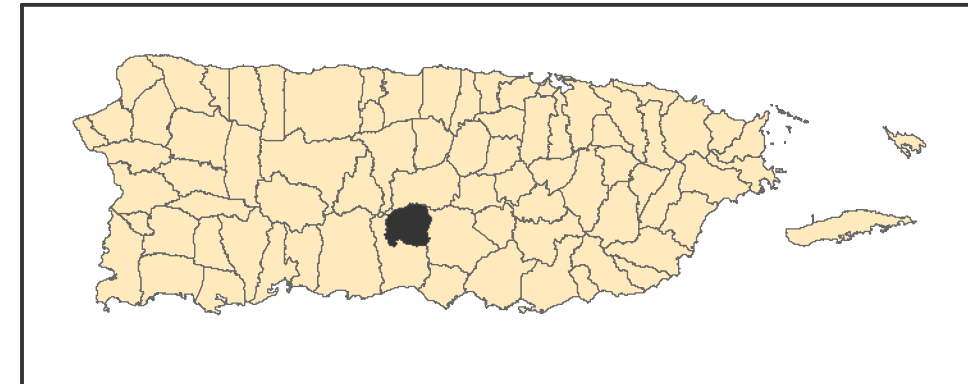
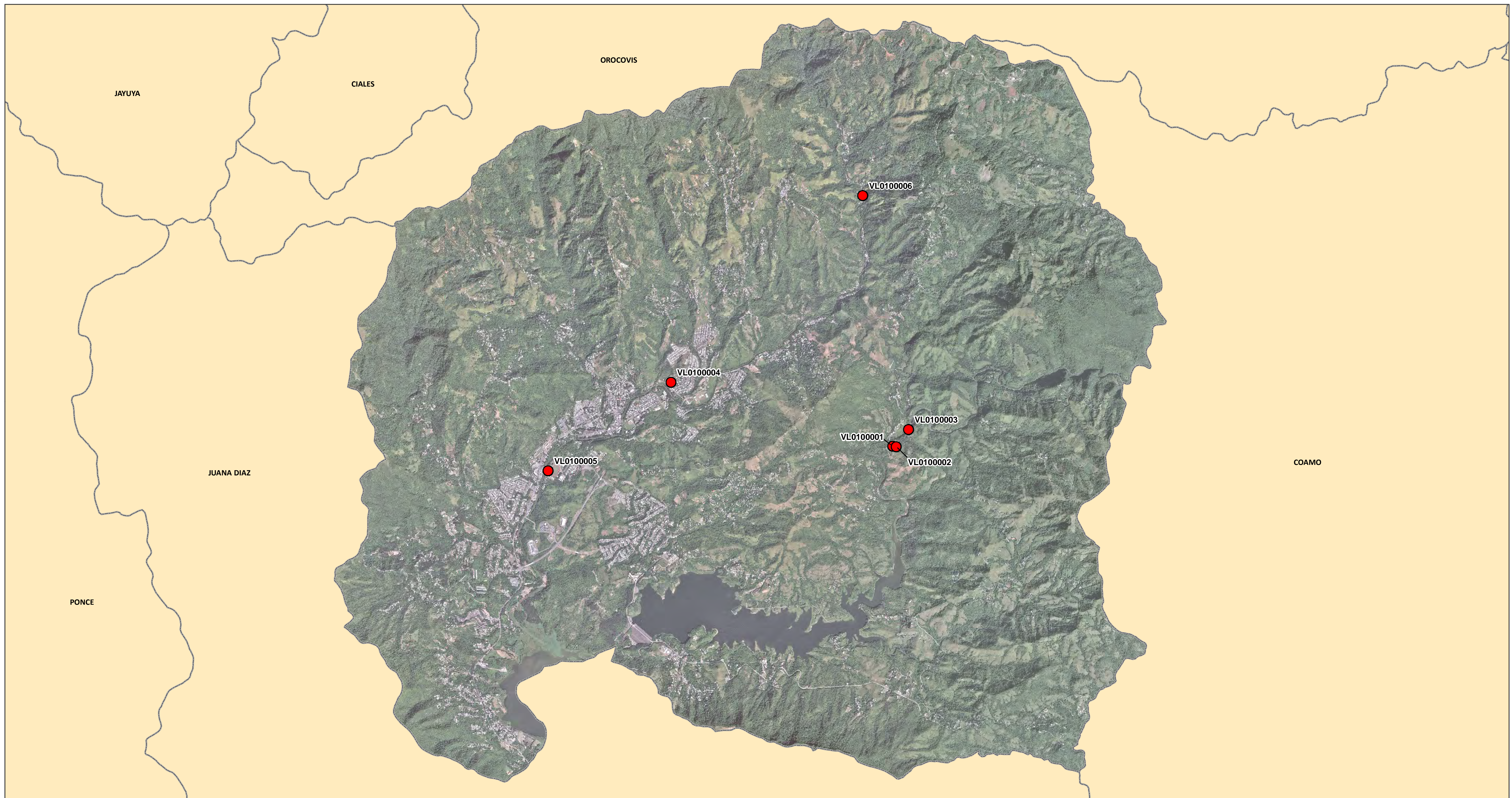

● Sitios Arqueológicos

VL0100000 es el campo Código de Recurso (TAG) en el listado Sitios Arqueológicos provisto.

Se muestra en el mapa imágenes aéreas de los años 2009 y 2010.

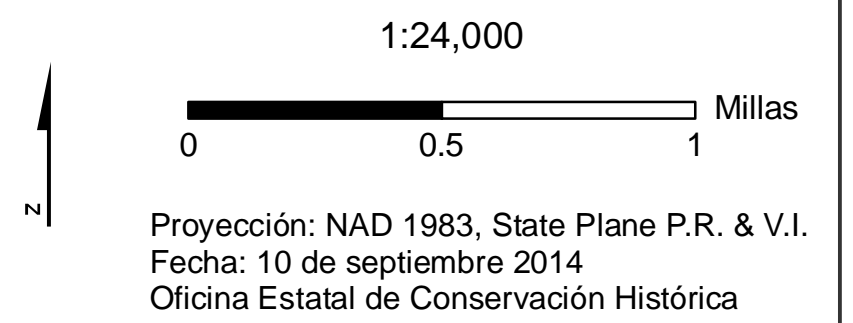

# Sitios Arqueológicos, Municipio de Villalba

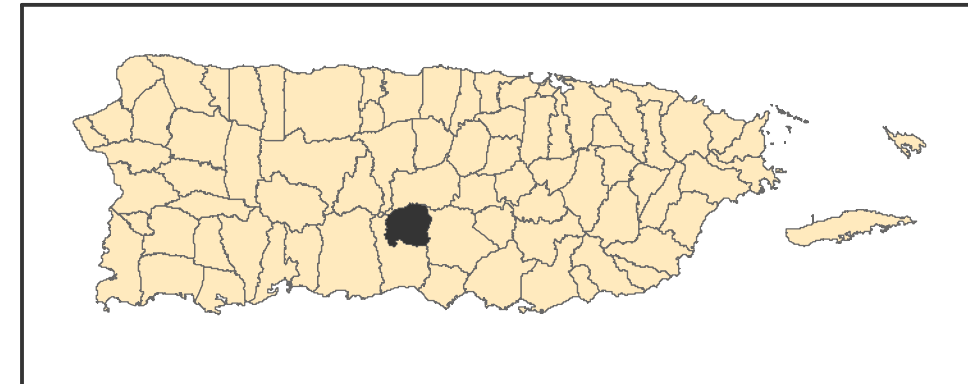
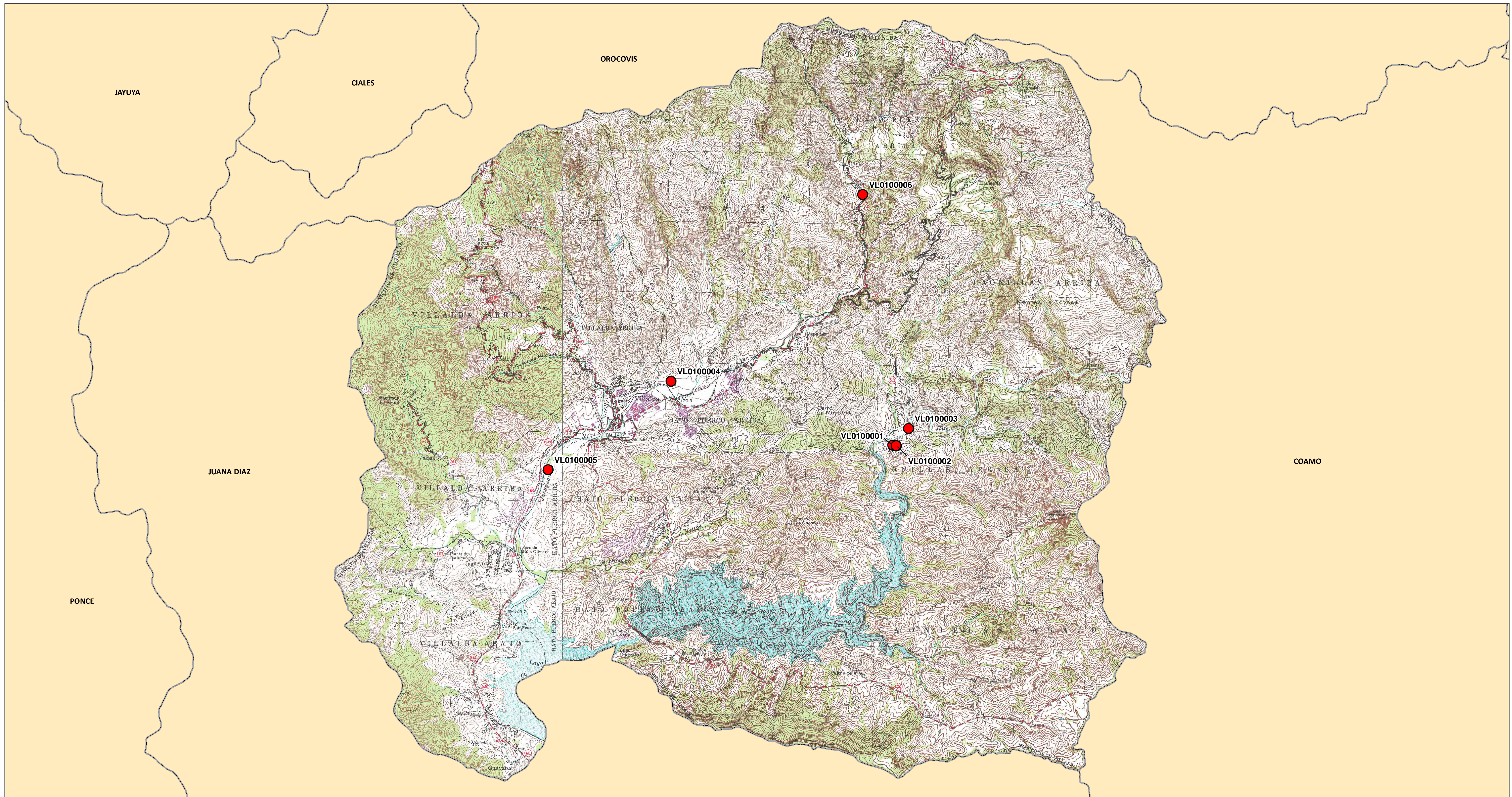

● Sitios Arqueológicos

VL0100000 es el campo Código de Recurso (TAG) en el listado Sitios Arqueológicos provisto.

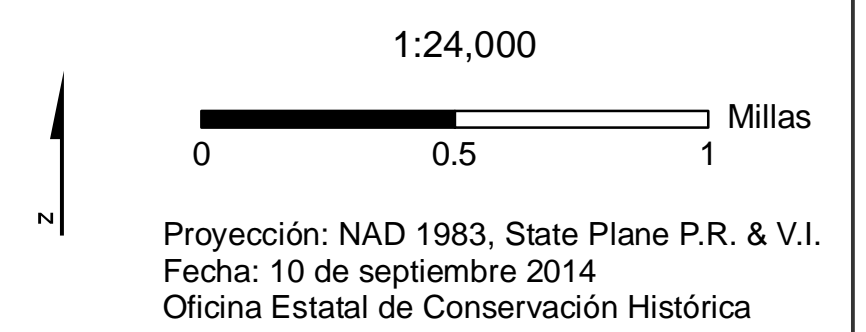

# Sitios Arqueológicos, Municipio de Villalba

## Areas de Conocida Alta Probabilidad de Hallazgo

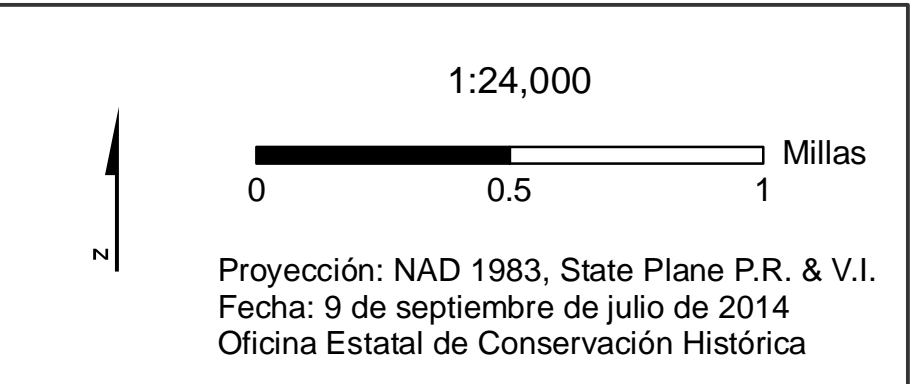
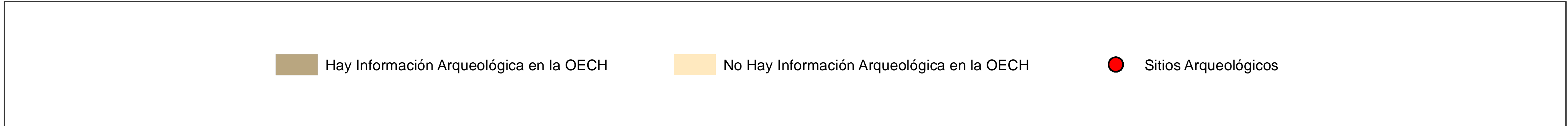
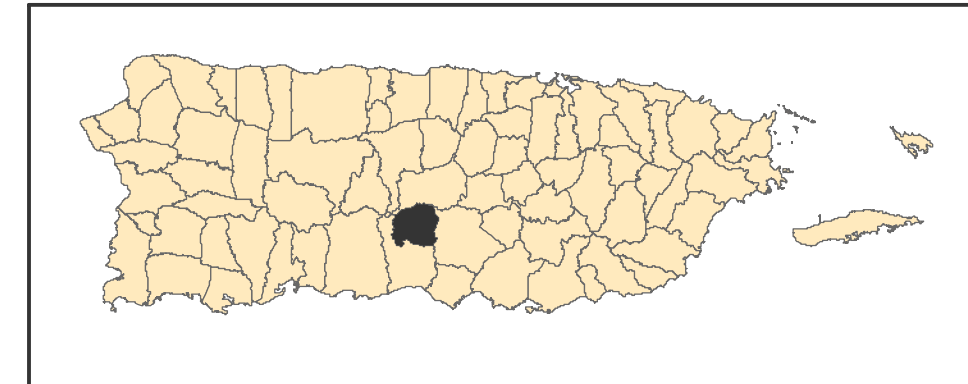
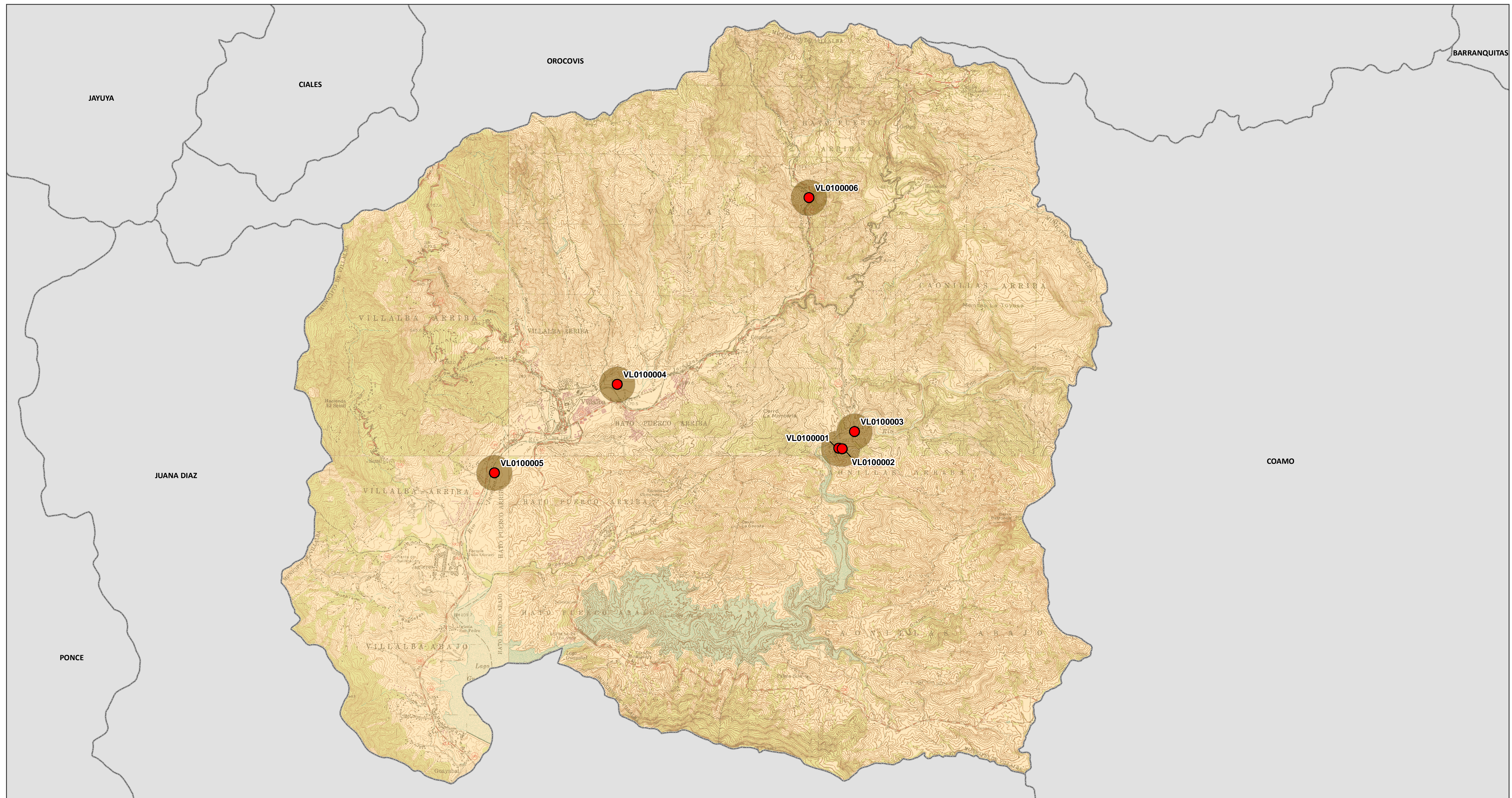

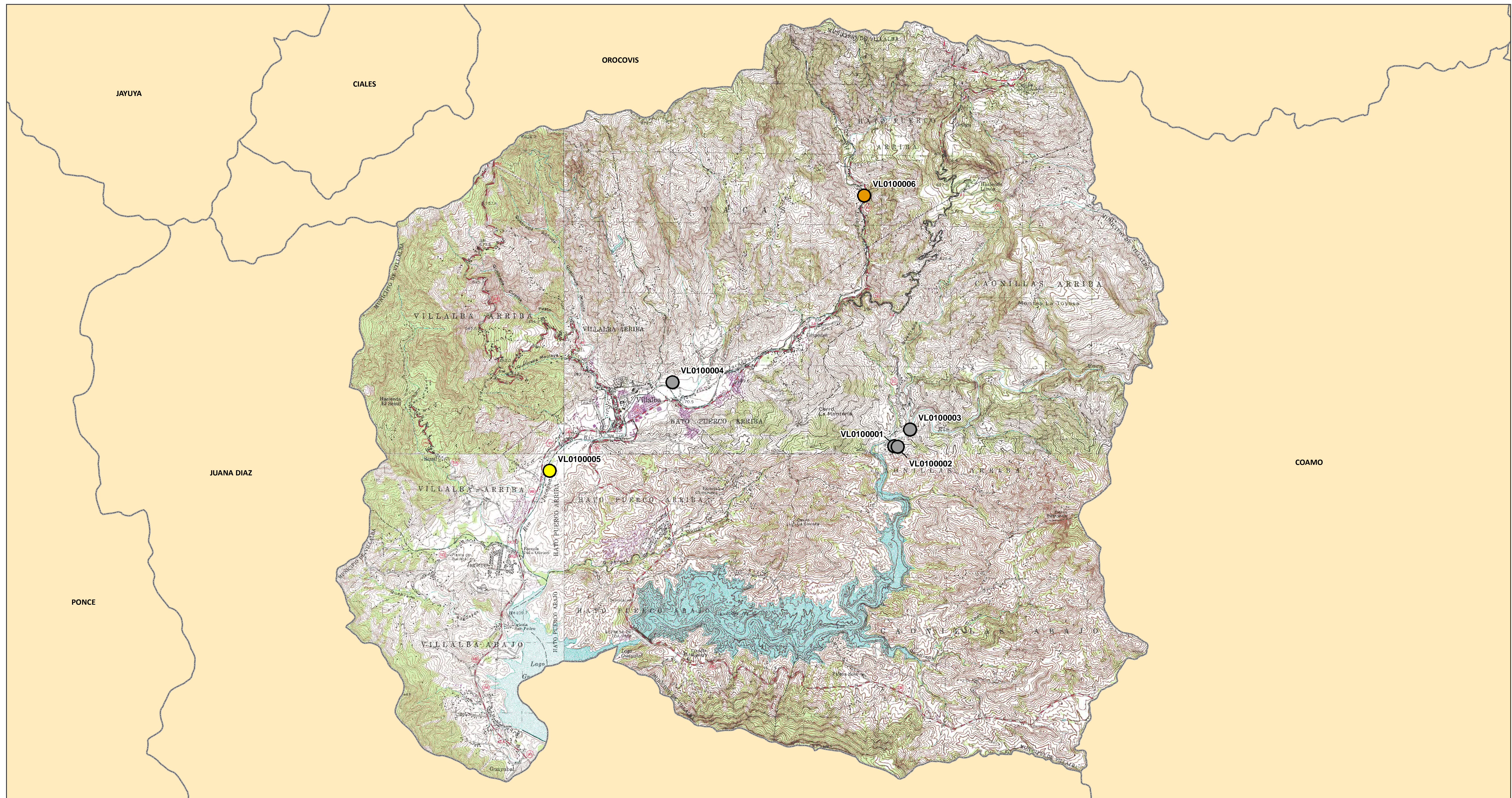

- Fase IB
- Fase II
- Desconocido

1:24,000

0 0.5 1 Millas

Proyección: NAD 1983, State Plane P.R. & V.I.  
Fecha: 9 de septiembre de 2014  
Oficina Estatal de Conservación Histórica

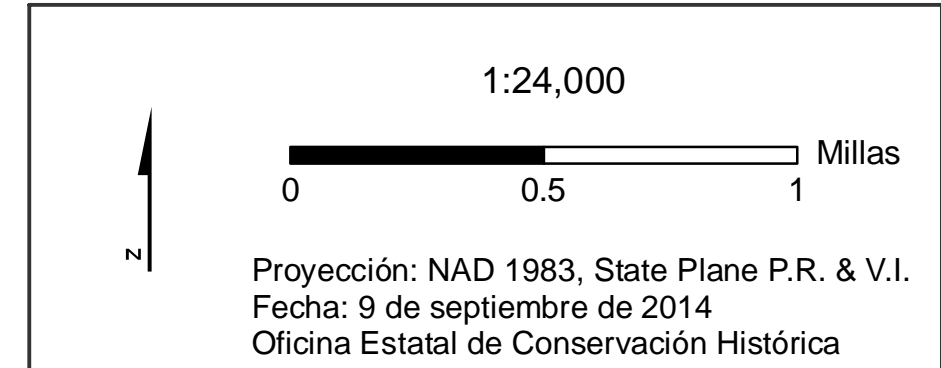
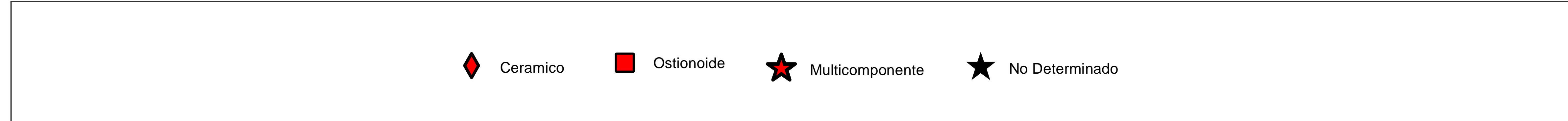
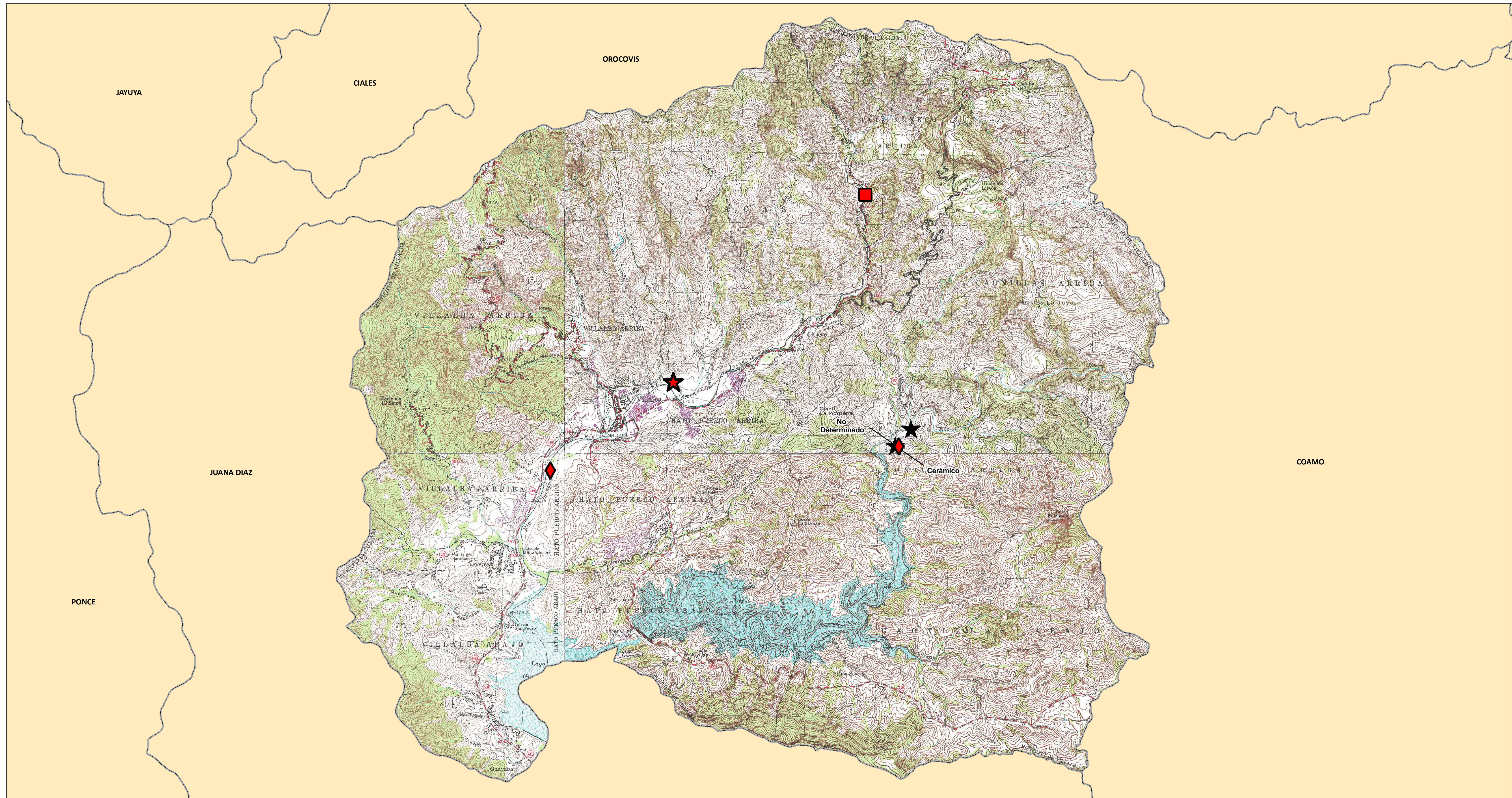

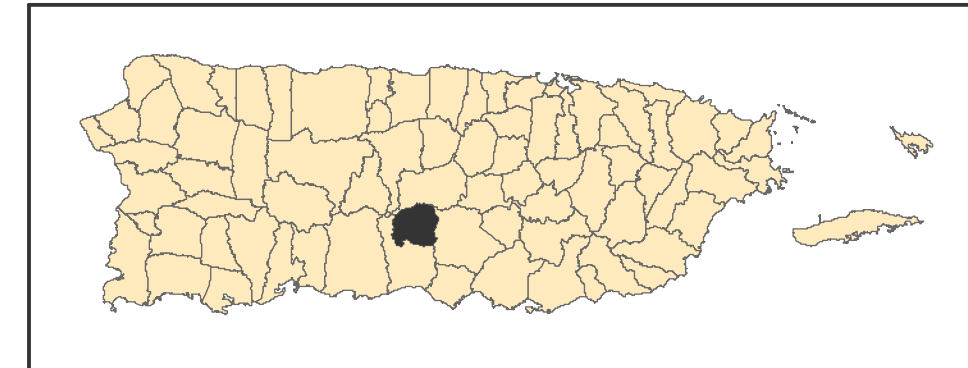
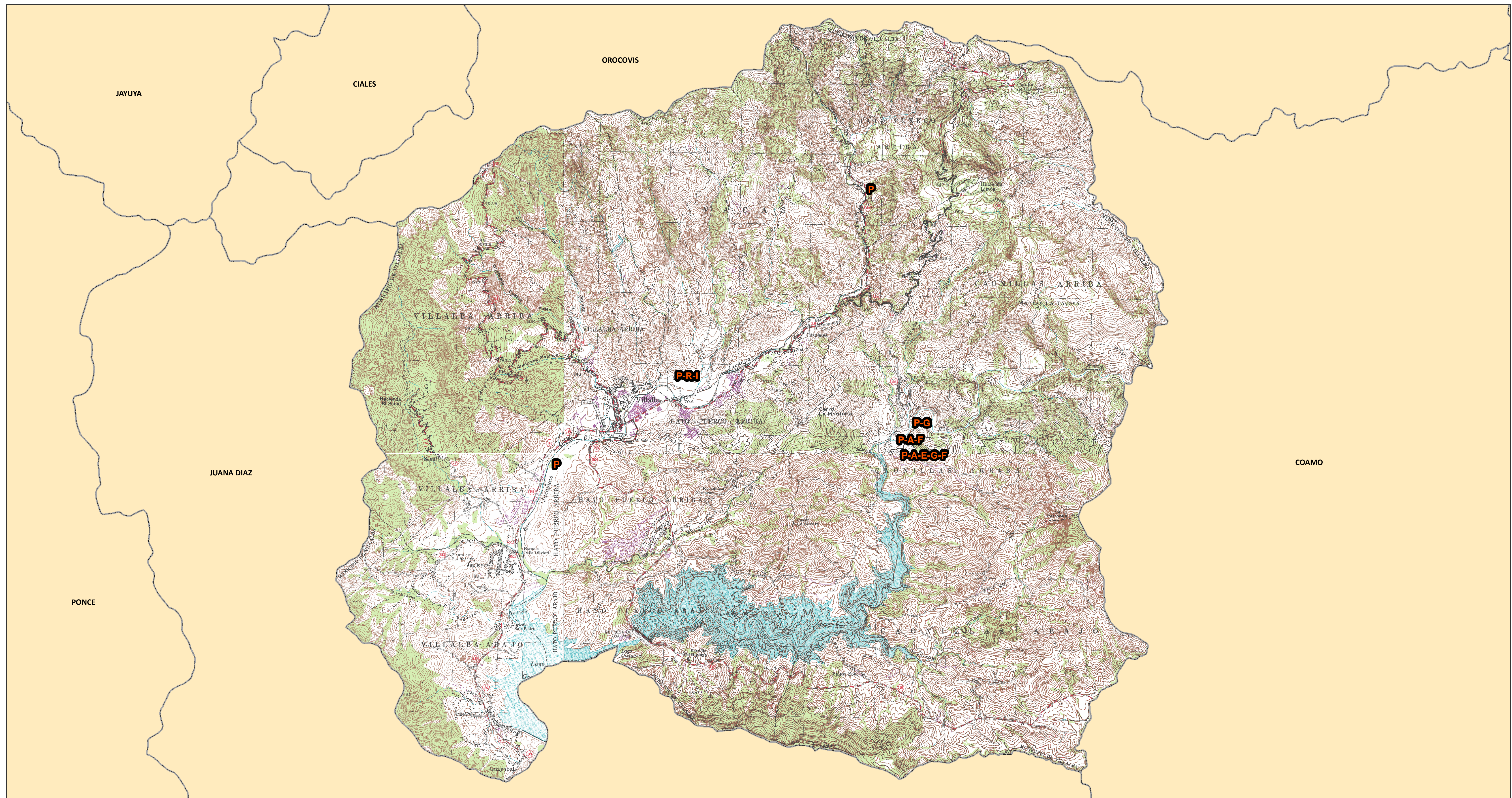

- |                               |                      |                        |                     |
|-------------------------------|----------------------|------------------------|---------------------|
| <b>A</b> Abrigo Rocos / Cueva | <b>F</b> Pictografía | <b>I</b> Histórico     | <b>R</b> Residuario |
| <b>E</b> Enterramiento        | <b>G</b> Petroglifo  | <b>P</b> Pre-Histórico |                     |

Se muestra en el mapa la tipología correspondiente de cada sitio. Es posible que un sólo sitio tenga más de una tipología y por tanto será representado en el mapa con más de una letra. Ej.: Si el sitio es Residuario e Histórico, se representaría como "R-I".

1:24,000

0 0.5 1 Millas

Proyección: NAD 1983, State Plane P.R. & V.I.  
Fecha: 11 de julio de 2014  
Oficina Estatal de Conservación Histórica