

Resumen Arqueológico del Municipio de Yabucoa

En términos generales, el Municipio de Yabucoa se identifica con la cuenca hidrográfica del Río Guayanés y sus tributarios. Como tal, consiste de terrenos montañosos y elevados al Norte, Sur y Oeste, descendiendo hacia el valle del Río Guayanés que desemboca en la costa del Atlántico al Este. Es en este marco que se encuentra la mayor parte de los 18 sitios arqueológicos identificados en este municipio hasta el presente. Vistos en conjunto, estos sitios evidencian la ocupación humana de este valle y sus costas durante todos los períodos precolombinos cerámicos (Agroalfarero I, II y III) conocidos en Puerto Rico, incluyéndose en ésta agrupación yacimientos habitacionales importantes como Aguacate (YB0100001, barrio Aguacate) y Punta Guayanés/King's Helmet (YB0100013, barrio Playa), además del conjunto de petroglifos conocido como Corral de los Indios (YB0100007, barrios Guayabotas y Calabazas) en el mismo Río Guayanés. Se encuentran además otros sitios precolombinos que aún aguardan mayor investigación e interpretación, tales como la Escuela E.M. de Hostos (YB0100002, barrio Playa), Navarro (YB0100004, barrio Tejas), dos sitios precolombinos en el barrio Limones (YB0100005 y YB0100006) y Punta Yeguas (YB0100012, barrio Camino Nuevo) entre otros. Por otra parte, se encuentra amplia evidencia de la actividad humana en tiempos coloniales españoles desde por lo menos el siglo XVIII, como representan los sitios de la antigua azucarera Hacienda Lucía (YB0100008, barrio Camino Nuevo), Playa Lucía histórico (YB0100009, barrio Camino Nuevo) y Martorell histórico (YB0100010, barrio Limones), además de otros que aguardan investigación adicional para su puesta en valor dentro del rico acervo cultural del municipio de Yabucoa.

Listado de Sitios Arqueológicos en el Municipio de Yabucoa

TAG*	Nombre del Sitio
YB0100001	YO-1; Aguacate
YB0100002	YO-2; Escuela Eugenio Maria de Hostos
YB0100003	YO-3; "Sun Oil Embayment" o Puerto de Yabucoa
YB0100004	YO-4; Navarro
YB0100005	YO-5
YB0100006	YO-6; Martorell precolombino
YB0100007	YO-7; Petroglifos del Río Guayanés o Corral de los Indios
YB0100008	Hacienda Lucía, antes "Yacimiento 146"
YB0100009	Playa Lucía histórico
YB0100010	Martorell histórico
YB0100011	Finca Millán
YB0100012	
YB0100013	Punta Yeguas, antes Y-B
YB0100014	Punta Icacos, Punta Guayanés/King's Helmet, antes Y-A
YB0100015	Playa Lucía prehistórico
YB0100016	"Puente histórico"
YB0100017	"Cimientos de ladrillo y concreto"
YB0100018	Sin nombre, antes "Sitio A"
YB0100019	Sin nombre, antes "Sitio B"
YB0100020	
YB0100021	

* TAG es el código de recurso utilizado por la Oficina Estatal de Conservación Histórica.

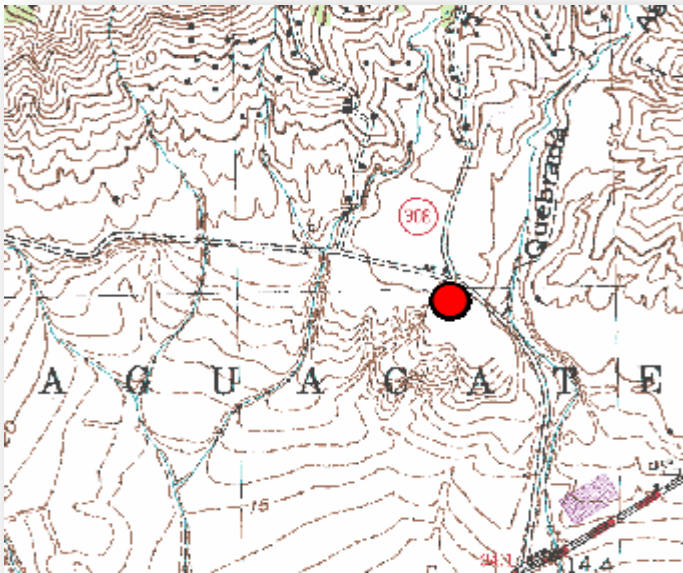

YB0100001 (Aguacate, YO-1)

Barrio Aguacate

Residuario precolombino multicomponente, localizado en terraza sobre llano inundable en el barrio Aguacate, en el sector centro-norte del Valle de Yabucoa. Por el mismo corta una carretera. El sitio ha sido impactado por arado y construcción de camino, cultivado en caña. Identificado inicialmente en 1980, aparenta ser un sitio habitacional extenso con evidencia cerámica continua de los períodos Agroalfarero I, II y III (Cuevas, Monserrate, Santa Elena y Esperanza). Se identificaron artefactos en piedra (hachas petaloides, lascas, posible fragmento de aro lítico, pulidores, cuentas), restos alimenticios de fauna terrestre y acuática, y concha. Hasta el momento es el sitio de mayor extensión (500m x 500m), y con cronología más extensa, documentado en el Valle de Yabucoa, (Walker 1983).



YB0100002 (Escuela E.M. de Hostos, YO-2)

Barrio Playa

Sitio precolombino multicomponente, ubicado al norte de la boca del Río Guayanés, con una extensión de 500m (este-oeste) por 150m (norte-sur). Presenta material en dos elementos topográficos en la zona costera del barrio Playa: una pequeña loma donde se ubica la Escuela Eugenio María de Hostos, que le da su nombre al sitio, y en la playa, al sur de la loma, en el llano inundable del río. En la loma el sitio ha sido impactado por la construcción y erosión, la cerámica es moderadamente gruesa (1 fragmento cerámico atribuido al período Agroalfarero III, Esperanza), y la lítica escasa (cuarcita, guijarros de cuarcita y piedra verdosa). En el llano inundable la cerámica es más fina y uniforme, posiblemente del período Agroalfarero II (Santa Elena o Monserrate). El depósito se encuentra a una profundidad moderada, con densidad baja de fragmentos pequeños. La concha es escasa, con especies más variadas que en otros sitios, como es de esperarse de un yacimiento costero estuarino; los caracoles terrestres son bastante comunes, aunque su presencia en sondeos culturalmente estériles sugiere que no hayan formado parte de la dieta nativa, sino que son naturales del sitio. A pesar de la proximidad de ambas áreas y la ausencia de cerámica diagnóstica, existen diferencias ligeras en los materiales encontrados en ambas localizaciones, separadas por un tramo de 100m donde los sondeos efectuados no detectaron materiales arqueológicos, lo cual plantea la posibilidad de que sean dos sitios diferentes (Walker 1983, Reconocimiento).

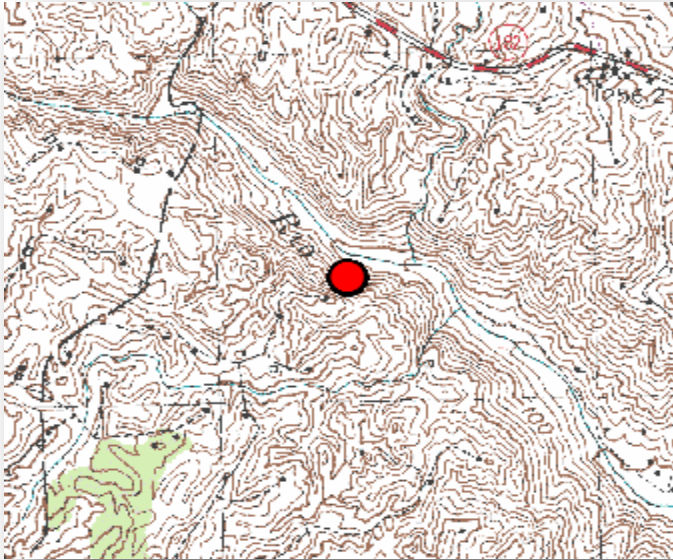

YB0100007

(Petroglifos de Guayanés/ Corral de los Indios, YO-7)

Barrio Calabazas

Sitio precolombino ubicado en el barrio Calabazas, compuesto por un conjunto de petroglifos (caras simples orientadas río abajo) localizados en una piedra plana a mitad del río (área de 10m x 10m). El estilo sencillo de dichos petroglifos sugiere que pertenecen a un período tardío (pos. Agroalfarero III (Taíno)). Otra agrupación menor de petroglifos, algunos más complejos que los documentados, se encuentran río abajo. Los mismos no pudieron documentarse debido a que el río estaba crecido. Inicialmente (1981) estos petroglifos habían sido identificados por estudiantes de la Universidad del Turabo (Sr. Ángel Betancourt) (Walker 1983, Reconocimiento).

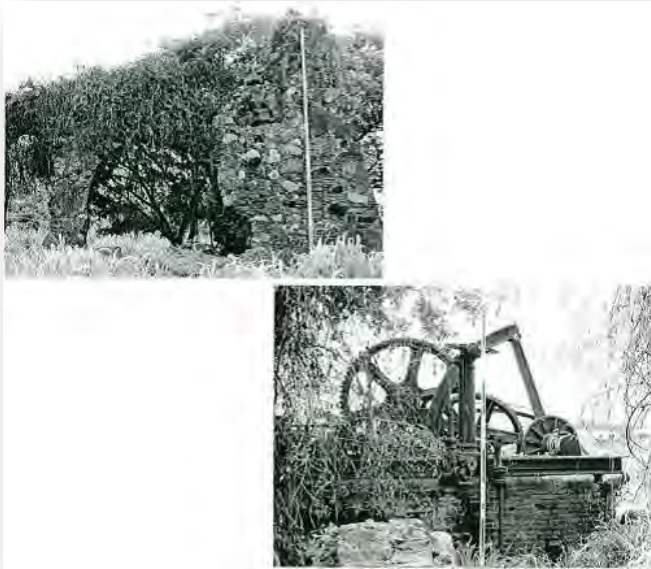

YB0100008 (Hacienda Lucía, antes “yacimiento 146”, YO-8)

Barrio Camino Nuevo

Sitio histórico ubicado en el barrio Camino Nuevo, compuesto de ruinas estructurales, restos de maquinaria y materiales arqueológicos históricos (ladrillos, cerámica, etc.), asociados a la antigua hacienda (ingenio azucarero) Lucía. El mismo se encuentra al Norte de la carretera PR-901, cubriendo un área de 130m E-O por 120m N-S. Inicialmente el sitio fue documentado bajo el Inventario Histórico de Ingeniería de Yabucoa (HAER, Pumarada 1978), donde la misma se fecha para fines del siglo XIX (1883-1898).



YB0100014
(Punta Icacos,
**Punta Guayanés/
King's Helmet,**
antes Y-A)

Barrio Playa de Yabucoa

Sitio multicomponente precolombino en el barrio Playa de Yabucoa. Asentamiento habitacional ubicado sobre colinas rocosas en la costa entre Punta Icacos y Punta Guayanés, presentando cerámica de los periodos Agroalfarero I (Cuevas) y II (Santa Elena), lítica, madera, concha, siendo del mismo período y posiblemente relacionado con el sitio de Punta Candelero en Humacao, a una distancia de 1.5km al Norte. Ocupación estimada comenzando ca. 500DC hasta abandonarse ca 1400DC. Sitio expuesto a impactos por desarrollo de Palmas del Mar.

Sitios Arqueológicos, Municipio de Yabucoa

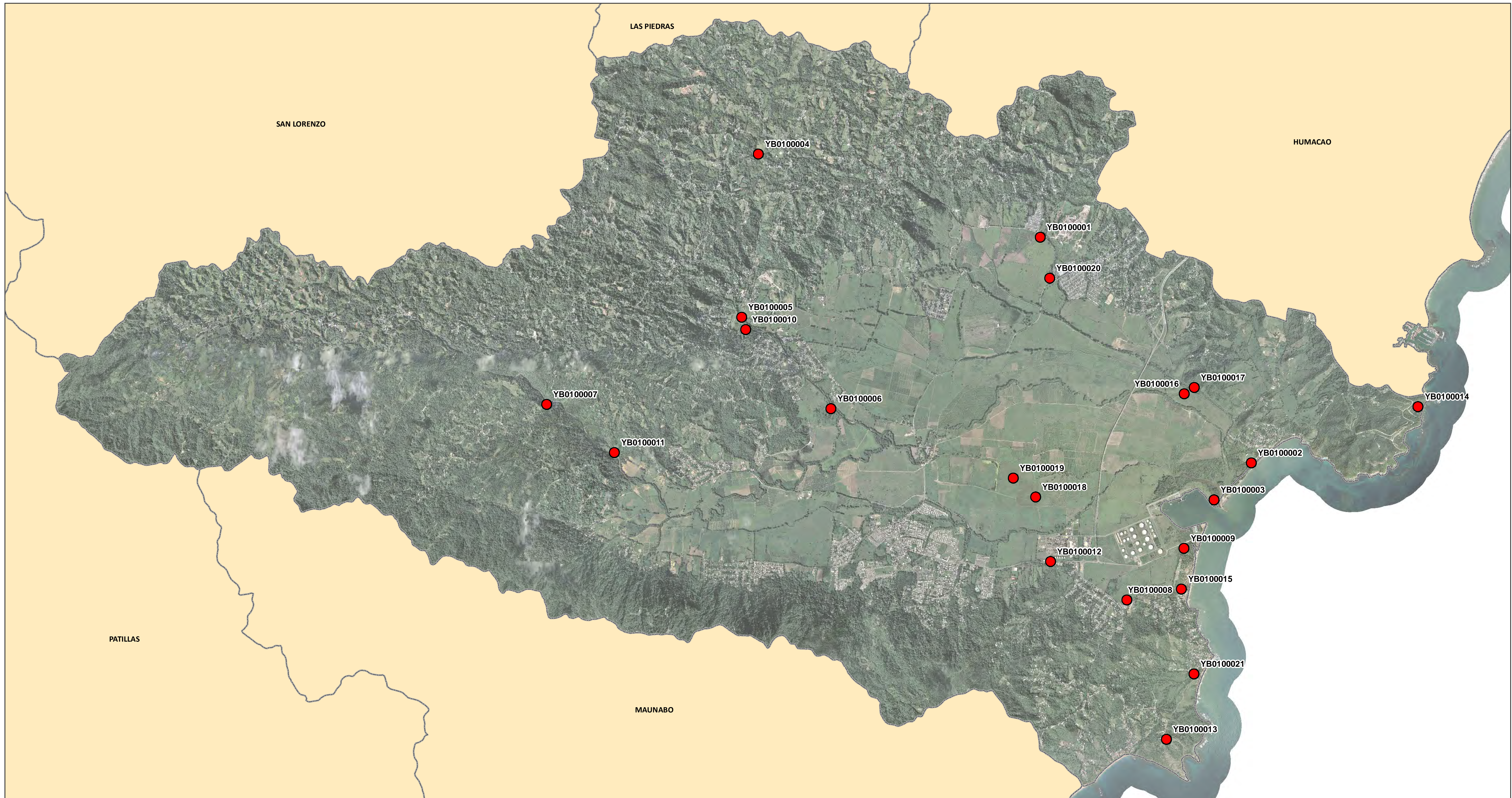

● Sitios Arqueológicos

YB0100000 es el campo Código de Recurso (TAG) en el listado Sitios Arqueológicos provisto.

Se muestra en el mapa imágenes aéreas de los años 2009 y 2010.

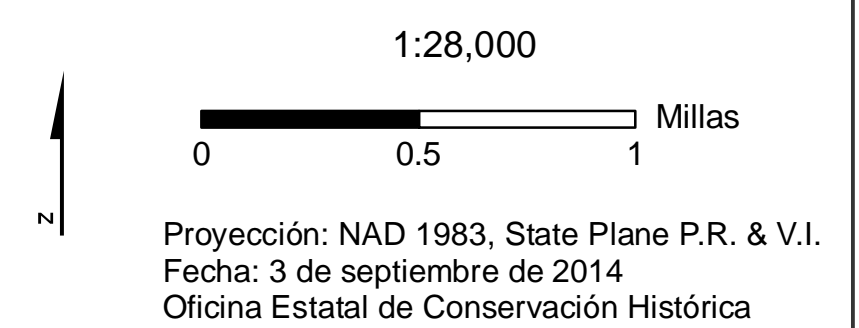

Sitios Arqueológicos, Municipio de Yabucoa

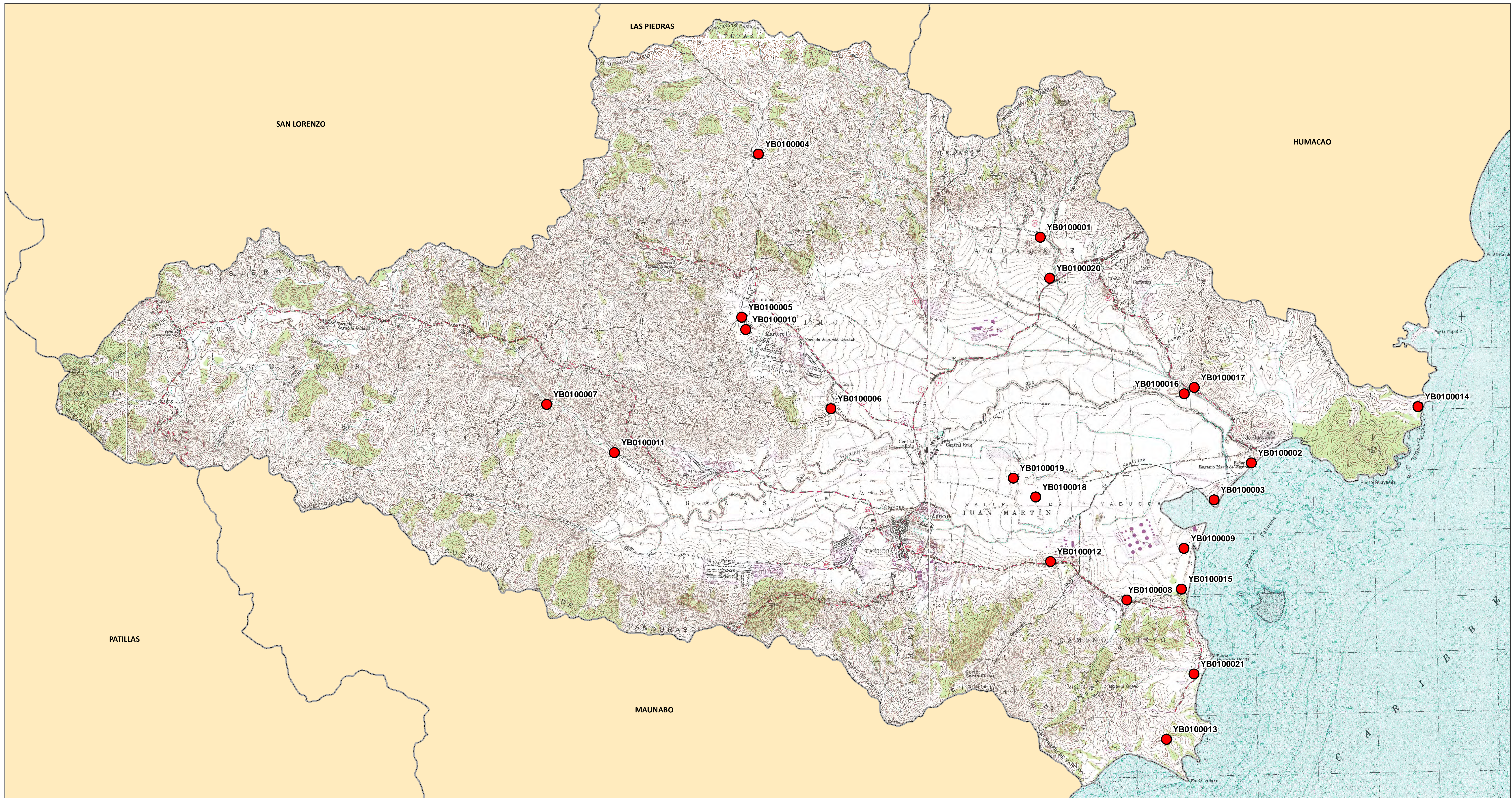

● Sitios Arqueológicos

YB0100000 es el campo Código de Recurso (TAG) en el listado Sitios Arqueológicos provisto.

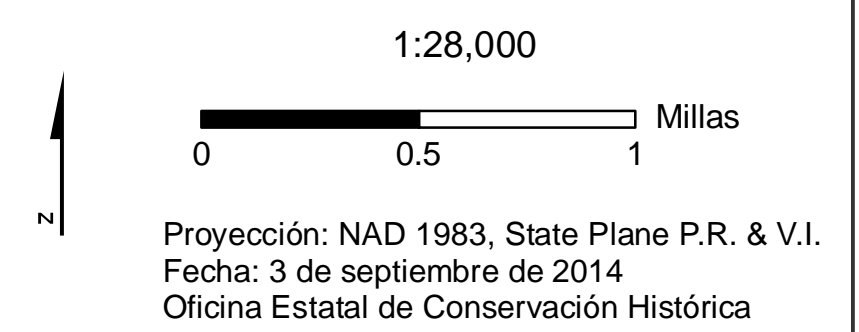

Sitios Arqueológicos, Municipio de Yabucoa

Areas de Conocida Alta Probabilidad de Hallazgo

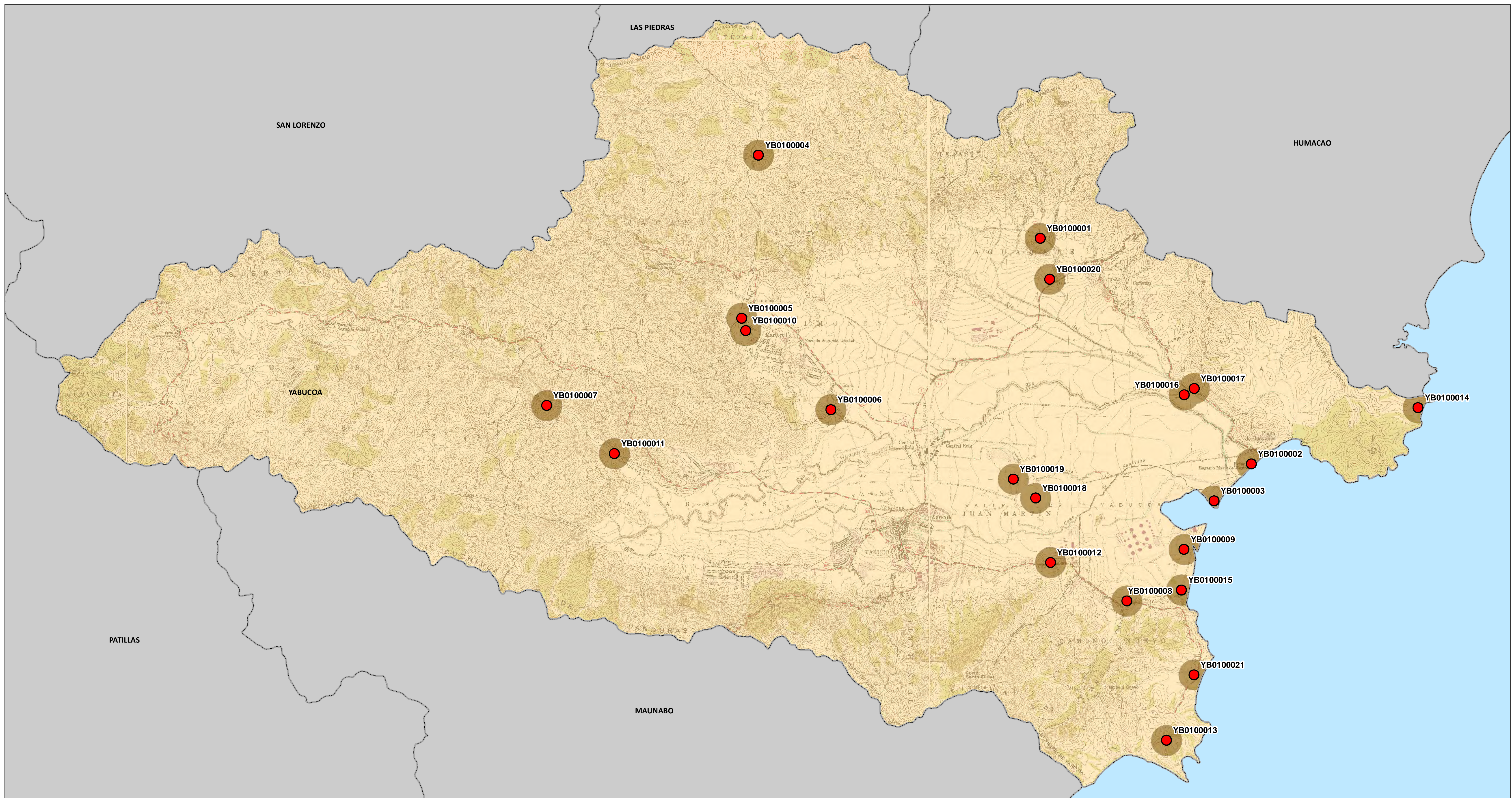

 Hay Información Arqueológica en la OECH

 No Hay Información Arqueológica en la OECH

 Sitios Arqueológicos

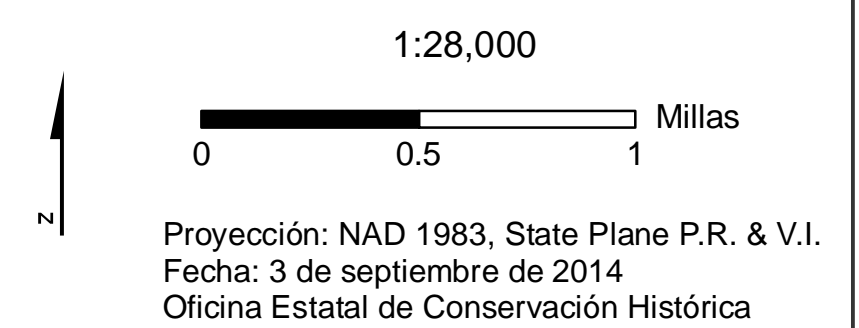

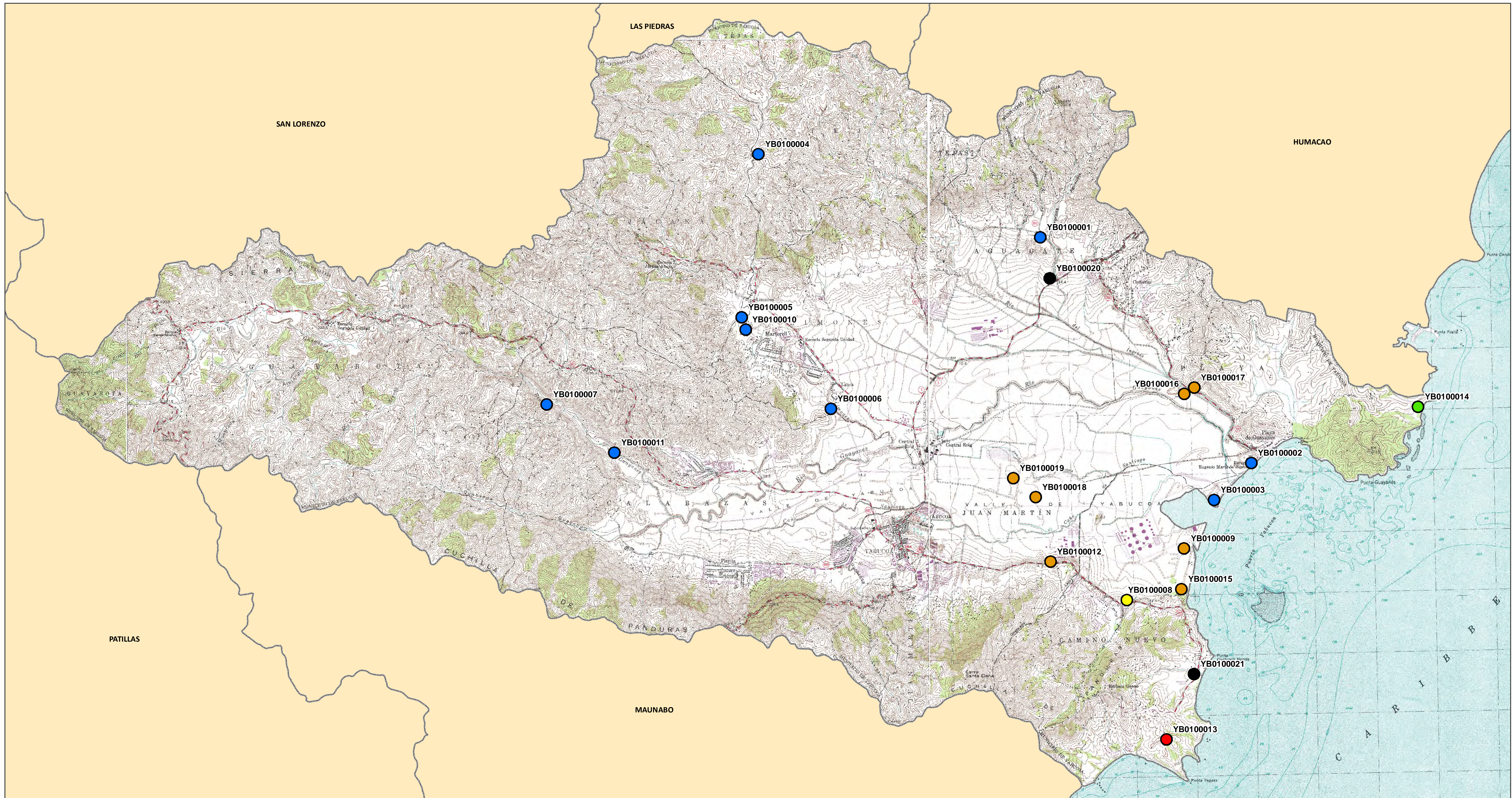

- Fase IA
- Fase 1B
- Fase II
- Fase III
- Otro
- Ninguna

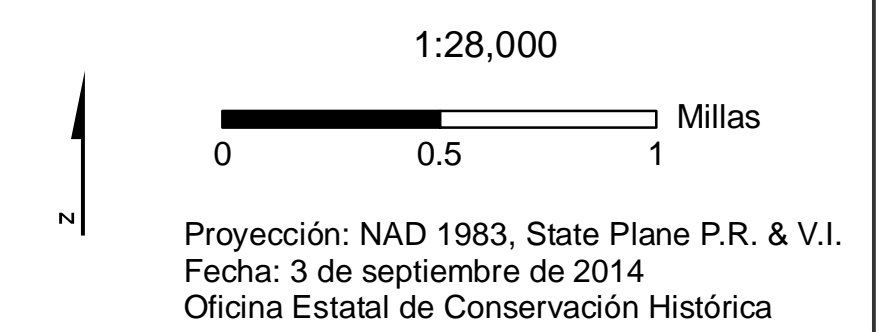

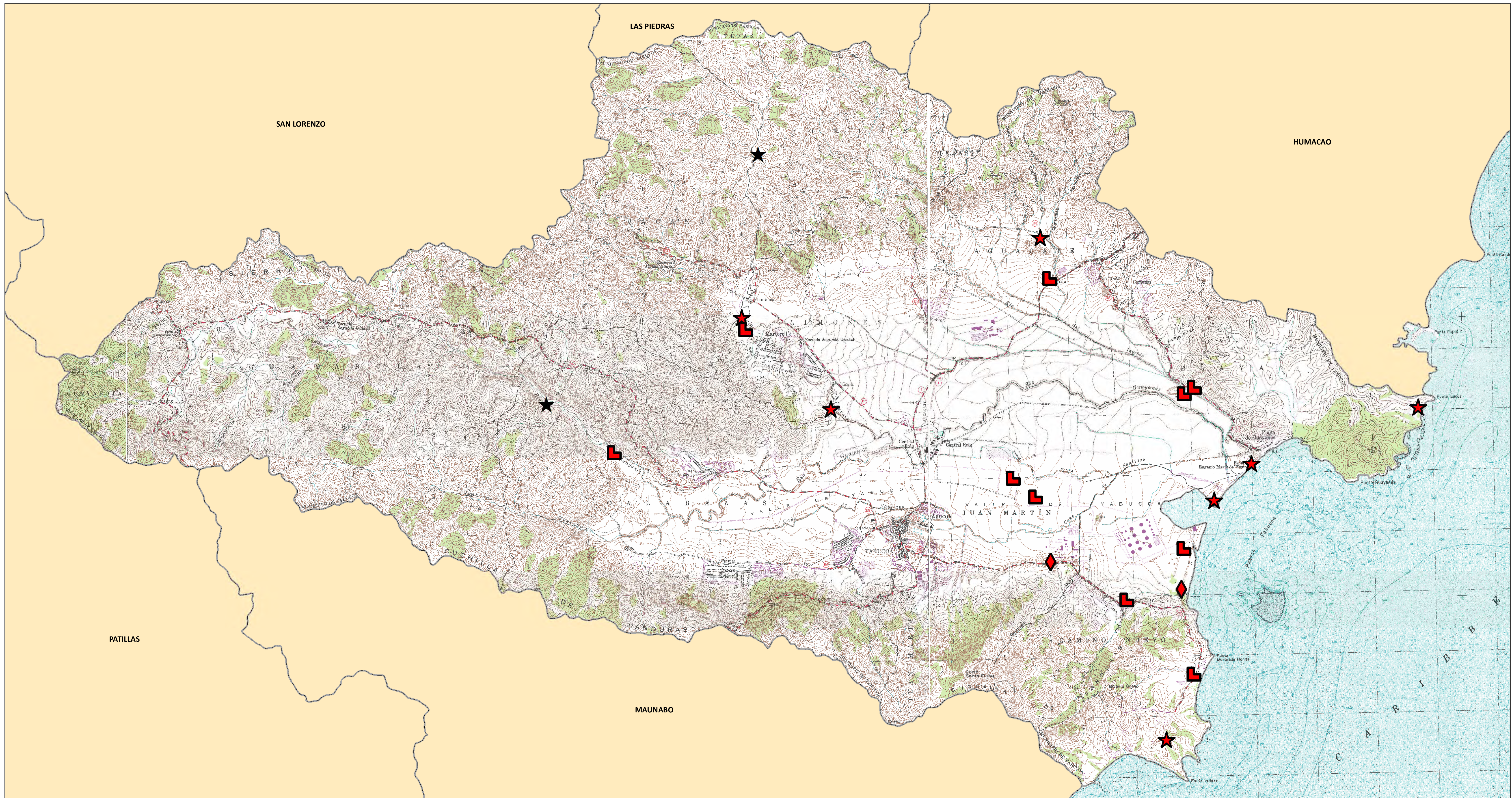

- ◆ Ceramico
- Historico
- ★ Multi-componente
- ★ Desconocido

1:28,000

0 0.5 1 Millas

Proyección: NAD 1983, State Plane P.R. & V.I.
 Fecha: 3 de septiembre de 2014
 Oficina Estatal de Conservación Histórica

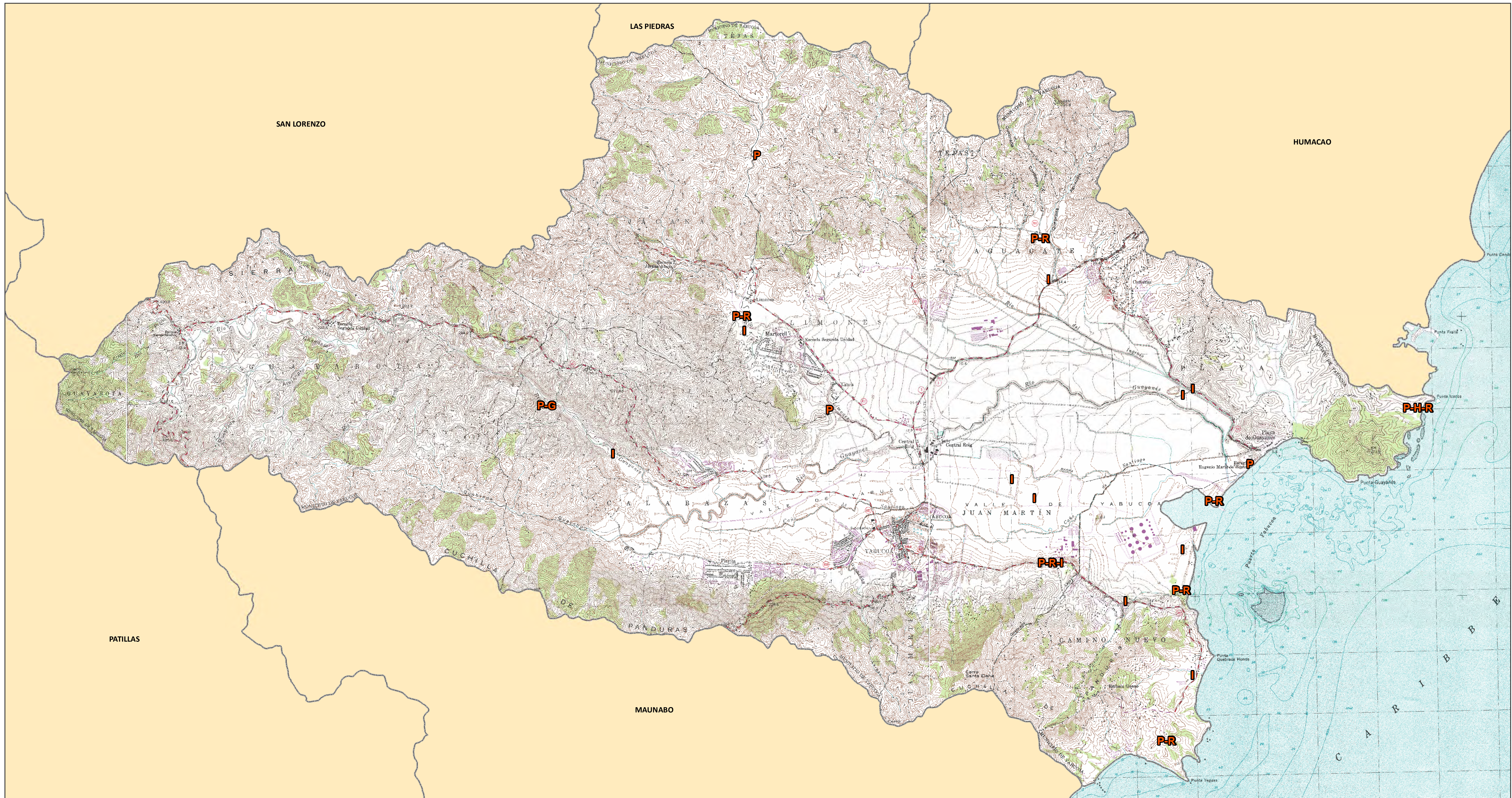

- | | | |
|-----------------------|------------------------|---------------------|
| G Petroglifo | I Histórico | R Residuario |
| H Habitacional | P Pre-Histórico | |

Se muestra en el mapa la tipología correspondiente de cada sitio. Es posible que un solo sitio tenga más de una tipología y por tanto será representado en el mapa con más de una letra. Ej.: Si el sitio es Residuario e Histórico, se representaría como "R-I".

