

GUAYANILLA:

Notas para su Historia

OTTO SIEVENS IRIZARRY

**San Juan
1983**

BIBLIOTECA DE
Ricardo E. Alegria
San Juan de Puerto Rico

El Comité Historia de los Pueblos desea expresar las gracias a la Oficina Estatal de Preservación Histórica de La Fortaleza y su Directora, Dra. Arleen Pabón de Rocafort, por la ayuda y aliento brindado a este proyecto de las “mini-historias” de las municipalidades de Puerto Rico. Por vía de dicha Oficina se recibieron los fondos federales que ayudaron en parte a hacer posible la publicación del presente trabajo.

Enrique Lugo Silva
Presidente

Luis Martínez Fernández
Director Ejecutivo

Miembros del Comité

Oscar L. Bunker
Fernando Picó
Rafael Picó
Ramón Rivera Bermúdez
Jenny Sosa de Remy
Jalil Sued Badillo

GUAYANILLA: NOTAS PARA SU HISTORIA

Otto Sievens Irizarry

**San Juan
1983***

GUAYANILLA: NOTAS PARA SU HISTORIA

Por: Otto Sievens Irizarry

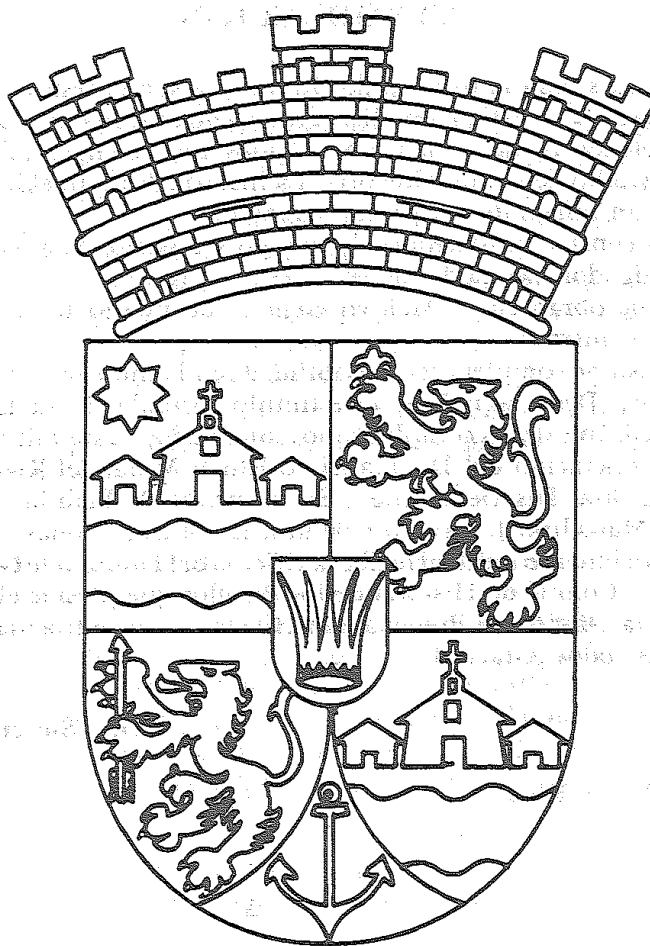

ESCUDO DE ARMAS DE GUAYANILLA

INTRODUCCION

Estos apuntes para la historia de Guayanilla son el resultado de muchas horas dedicadas a la investigación. Este proceso no termina nunca, por lo tanto la obra no pretende agotar los temas estudiados. La presente publicación desea estimular el estudio de la microhistoria. La historia de un pueblo es la historia de su gente y un reflejo de la historia nacional.

Hacemos constar limitaciones de tiempo y espacio. También indicamos que el investigador no pudo tener acceso a los fondos documentales de Guayanilla que obran en el Archivo General de Puerto Rico, por no estar catalogados los mismos.

El autor asume completa responsabilidad por la información presentada y por su análisis. Desea agradecer el estímulo recibido de su familia, de la Dra. Socorro Girón y de los compluebanos interesados en sus raíces. Así mismo, agradece la cooperación del Dr. Francisco Lluich Mora, del Rvdo. Napoleón Fruscoloni, la Srta. Iris Delia Lugo, Sr. Francisco A. Padilla, Sra. Fermina Oliveras, Dr. Marcelino J. Canino y de muchas otras personas.

Un reconocimiento especial recibe la Oficina del Honorable Gobernador de Puerto Rico, el Comité de Historia de los Pueblos que preside el Dr. Enrique Lugo Silva y la Oficina de Preservación Histórica por patrocinar la presente publicación. A todos ¡Gracias!

Otto Sievens Irizarry

Guayanilla, Puerto Rico
junio, 1983

CAPITULO I

GEOGRAFIA

Localización

El Municipio de Guayanilla, fundado en 1833, está localizado al sudoeste de la Isla de Puerto Rico. Colinda al norte con el Municipio de Adjuntas, al este con el de Peñuelas, al oeste con Yauco y al sur con el Mar Caribe. Ocupa un área de .42 millas cuadradas.

La extensión territorial del municipio la comprenden los siguientes barrios oficiales: Barrero, Boca, Cedro, Consejo, Indios, Jagua Pasto, Jaguas, Llano, Macaná, Magas, Pasto, Playa, Pueblo, Quebrada Honda, Quebradas, Rufina y Sierra Baja. De los diecisiete barrios el de más extensión territorial es Boca con 6.41 m² y el más pequeño es el de Playa con .51 m².¹

El Pueblo de Guayanilla se ubica en la longitud oeste 18 grados 58 minutos y la latitud Norte 66 grados 47 minutos. Está a 49 grados sobre el nivel del mar. Dista de la ciudad Capital de San Juan 84 millas, de Mayagüez 33 millas y 15 de la ciudad de Ponce.²

Topografía

El área geográfica del Municipio de Guayanilla se extiende desde el Mar Caribe hasta la Cordillera Central.

El asentamiento urbano radica en un valle que forma parte del Llano Costero del Sur de Puerto Rico. La región se caracteriza por la escasez de lluvia y la aridez de sus suelos. Al norte del Pueblo de Guayanilla están los terrenos más elevados. Los Barrios Pasto, Jagua Pasto y Quebrada Honda, localizados en esa región, son los más montañosos. Otros barrios como Barrero, Llano, Consejo, Sierra Baja, Macaná y Quebradas tienen terrenos semialtos.

Suelos

La calidad del terreno del Municipio de Guayanilla varía. Sobresalen la formación Caguabo, Múcara y Quebrada propias de áreas húmedas y las formaciones Aguilita, Tuque y Constancia, Jacaguas, San Antón, propias de áreas semiáridas.³

¹ Véase Apéndice G.

² E.L.A. Autoridad de Carreteras. "Cuadro indicando distancia entre pueblos (millas) al 31 de diciembre de 1981." La distancia se mide de plaza plaza; en San Juan hasta la Parada 20.

³ "General Soil Map" en *Soil Survey of Ponce area of Southern Puerto Rico*, 1979, Apéndices.

CAPITULO II

EL ELEMENTO INDIGENA EN LA REGION GUAYANILLENSE

El área de Guayanilla ha sido siempre objeto de interés a los estudiosos y arqueólogos, por el abundante material prehispánico que guarda su tierra. Guayanilla formó parte de Guaynía, sede de un importante cacicazgo en tiempo de la conquista. En el siglo pasado el Padre José María Nazario y Cancel logró reunir una colección de más de setecientas piedras. Dicha colección fue dispersada y en la actualidad se están estudiando unas piezas antroglífitas que presentan signos considerados como escritura.⁶

La localización de Guayanilla estimuló la presencia de sucesivos asentamientos prehispánicos. Según el arqueólogo Luis A. Chanlatte Baik, la corriente migratoria viene de la Costa de Venezuela. Se lanzan los agroalfareros I (huecoides) a ocupar las islas asentándose cerca de los grupos arcaicos (precerámicos) residentes en la Isla. A renglón seguido y con muy poca diferencia de tiempo, hacen acto de presencia los agroalfareros II (sorcé). Se asientan al lado de los huecoides y se van moviendo unos al lado del otro. La evolución en el tiempo da el agroalfarero III (ostionoide) y el agroalfarero IV (taíno) dándose un proceso de aculturación.⁷

En el 1975 el Centro de Investigaciones Arqueológicas de la Universidad de Puerto Rico localizó un depósito arqueológico en la pieza de caña Tecla II de la Central Rufina.⁸ Estas excavaciones condujeron al descubrimiento de restos abundantes de una cerámica coloreada de blanco sobre rojo y naranja, de origen igneri. La fecha del depósito oscila entre los años 665 y 470 después de Cristo. En él se encuentran extractos de los períodos ostionoide y saladoide (igneri). Reflejan un desarrollo aborígen con una cerámica de excelente calidad, buena cochura, desengrasantes finos y superficiales pulidas brillantes.⁹

⁶ Adolfo de Hostos, *Diccionario Histórico, Bibliográfico, Comentado de Puerto Rico*, 1976, págs. 711-712.

⁷ Luis A. Chanlatte Baik, *La Hueca y Sorcé (Vieques, Puerto Rico): primeras migraciones agroalfareras antillanas*; 1981, págs. 13-21.

⁸ Luis A. Chanlatte Baik, *Investigaciones Arqueológicas en Guayanilla, Puerto Rico, Tecla II, Parte I*, 1976, 168 pp.

⁹ *Ibid.* pág. 21.

GUAYANILLA: NOTAS PARA SU HISTORIA

una de las cuevas que tiene forma de arco ojival, muy utilizado en la arquitectura religiosa.

En el sistema El Convento un arroyuelo intermitente (único en la costa sur de Puerto Rico) se combina con el flujo de dos manantiales perennes dentro de la cueva.⁵

Clima

Durante la mayor parte del año los días son calurosos y sus noches frescas. En los barrios montañosos se disfruta de un clima más agradable debido a la altitud. La lluvia es escasa durante casi todo el año; característica del suroeste de Puerto Rico. Su localización al lado sur de la cordillera así lo determina.

Huracanes

Guayanilla se ha visto afectada por varios huracanes. Entre los más fuertes: San Jacinto o San Agapito (1807), San Pedro Claver o La Monserrate (1824), San Lorenzo Justiniano (1852), San Ceferino II (1855), San Narciso (1867), San Gil (1888), San Mateo (1894), San Ciriaco (1899), San Felipe (1928), San Ciprián (1938), Eloísa (1975) y David (1979).

⁵ Harry F. Beck, "Geología e hidrología del sistema cueva-manantial El Convento en el suroeste de Puerto Rico", Departamento de Recursos Naturales, mimeo, 1977, 3 pp.

CAPITULO III

NOTICIAS REFERENTES A LA GUAYANILLA DEL SIGLO XVI

Teoría Descubrimiento de Puerto Rico por Guayanilla

La Isla de Puerto Rico fue descubierta para España por Cristóbal Colón en su segundo viaje a América. El lugar exacto del desembarco del Gran Almirante el 19 de noviembre de 1493 ha suscitado polémicas durante casi cinco centurias. En ocasión de conmemorarse el cuarto centenario del descubrimiento de Puerto Rico el sacerdote don José María Nazario y Cancel publicó su obra *Guayanilla y la historia de Puerto Rico* (1893), donde expuso la teoría del desembarco de Colón por el Puerto de Guayanilla;¹¹ tesis que a la luz de las nuevas investigaciones, sino queda totalmente desplazada, admitimos en cambio, que debe ser sometida a estudio.

Santa María de Guadianilla

A principios del siglo XVI se establecieron un grupo de peninsulares en la región de Guaynía¹², dominio del Cacique Agüeybana. El lugar del asentamiento es descrito por el Padre Nazario de la siguiente forma:

Al N. O. del actual Guayanilla, y á una distancia aproximada de dos kilómetros en línea recta, hay un montículo de once metros más o menos de altura.

Desde su cumbre se contempla al S. E., el pintoresco valle que termina en las riberas del puerto.

Al E. serpeando se desarrolla el camino de Macaná por las laderas de los cerros La Tuna.

Al O. reverdecen los cerros de las Quebradas.

El río de Guayanilla aparece por el Norte, formando arco que recorre en cuadrante, con enorme radio, y desaparece en el valle,

¹¹ Teoría sustentada además por el Dr. Manuel Zeno Gandía, don Mariano Abril y don Agustín Navarrete. Véase Dr. Manuel Zeno Gandía, "Descubrimiento del Gran Almirante". *Historia Ilustrada de Yauco*, 1925, s.n.

¹² Traducido sería "he aquí un lugar de agua". La región de Guaynía comprendía los actuales pueblos de Guánica y Guayanilla.

La villa de Guadianilla, que por otro nombre se llama San Germán el Nuevo, porque se hizo esta población de la de San Germán que llaman el Viejo, está en la costa de la dicha isla en 18 grados y 1/3, treinta y tres leguas de la ciudad de Puerto Rico hacia el sur, 16 del primero sitio casi al sueste, y dos leguas antes del puerto de Mosquitos, por otro nombre dicho Guánica. Es pueblo de cincuenta vecinos²² españoles; no consta del tiempo de su fundación ni la causa de su segundo nombre, aunque la causa de haberse mudado de donde estaba, fue estar en la otra parte tan expuesta a los corsarios franceses, que la robaron y destruyeron dos o tres veces.

Alcanza esta villa la mejor comarca y más fértil de esta isla, y los vecinos son los más de ellos ricos de la granjería de ganados y cueros y azúcares; tiene una iglesia con un vicario y un cura que hay, es de esta vicaría y de la isla de Margarita; hay en ella un hospital con alguna renta; está cerca de esta villa Cibuco, un pueblo de indios de que arriba se hizo mención.²³

TRASLADO A LAS LOMAS DE SANTA MARTA

A finales del siglo XVI los vecinos de Santa María de Guadianilla, organizados en Concejo abierto, y motivados por los continuos ataques solicitaron de la Audiencia de Santo Domingo la mudanza de la villa. Mediante Real Provisión de 1571²⁴ se ordenó el traslado y fundación de San Germán tierra adentro en su asiento final de las Lomas de Santa Marta. Como recuerdo perdura en la toponimia guayanillense el vocablo Consejo (25) con que se denomina un barrio rural.

Muchos vecinos mostraron oposición por privarlos de las facilidades marítimas, lo que motivó una segunda Real Provisión del 27 de enero de 1573²⁶ ordenando el traslado definitivo.

El pueblo de Guadianilla no desapareció a pesar del éxodo provocado por las órdenes reales de 1571 y 1573. Un grupo de vecinos permaneció en el lugar teniendo como enemigos no solo a los corsarios, sino a una naturaleza hostil. La Real Provisión de

²² Vecino se llamaba solamente al que tenía cédula de tal, que aparejaba propiedad y familia residente. Los demás eran moradores, libres o esclavos. En los censos de población se computaban cinco personas por cada vecino o cabeza de familia.

²³ Juan López de Velasco, *Geografía y descripción de las Indias...*, 1894, pág. 129 y citada en Salvador Brau, *La Colonización de Puerto Rico*, 1966, págs. 565-566.

²⁴ Real Provisión de 12 de mayo de 1571, en: Francisco Lluch Mora, *Fundación de la Villa de San Germán...* p. 29.

²⁵ El Barrio Consejo, hoy Consejo, está situado al noreste del pueblo de Guayanilla. Colinda por el norte con el Barrio Sierra Baja y el Municipio de Yauco; por el este con el Barrio Llano; por el sur con el Barrio Quebradas; y por el oeste con el Municipio de Yauco. Vea: Francisco Lluch Mora, *Orígenes y Fundación de Guayanilla*, p. 33 y 35.

²⁶ *Ibid.* p. 31.

CAPITULO IV

GUAYANILLA EN LOS SIGLOS XVII - XVIII

A raíz de la muerte de Carlos II (1665-1700), el Hechizado, la corona española pasó a Felipe de Anjou de la familia francesa de los Borbones. Los países europeos se unieron en la Gran Alianza formada por Inglaterra, Holanda, Austria, varios estados alemanes y Portugal en contra de los aliados: España (con la excepción de Cataluña) y Francia, alegando que estos alteraban la paz europea. La Guerra de la Sucesión Española (1701-1713) tuvo repercusiones en América ya que sus posesiones eran de interés para la Gran Alianza. En el 1702 una flota inglesa atacó las costas de Arecibo donde fueron recibidos por don Antonio de los Reyes Correa. Ese mismo año Guadianilla (vocablo que evolucionaría al de Guayanilla) fue víctima del ataque de un pirata quién desembarcó con cien hombres y se adentró hasta el Río de la Sierra donde quemó las viviendas del poblado Consejo.²⁸

Ataque inglés - holandés a Guayanilla (1703)

El 11 de enero de 1703 se efectuó un ataque simultáneo de ingleses y holandeses por el puerto de Guayanilla. Fueron repelidos por el vecino don Domingo Pacheco de Matos, alférez de la compañía de a caballo. Advertida la presencia de los enemigos reunió Pacheco de Matos a veinte lanceros y se dirigió a la playa. El combate puso de relieve la valentía de los pobladores. Armados de lanzas y machetes se enfrentaron a un desembarco de cincuenta hombres. Entablada la lucha cuerpo a cuerpo los vecinos de Guayanilla obligaron a los atacantes a retirarse.²⁹ Treinta y siete holandeses quedaron muertos, sin contar los heridos que recogieron las lanchas.

El Rey Felipe V reconoció la valentía de sus vasallos de Puerto Rico y el Alférez Domingo Pacheco de Matos recibió el título de

²⁸ Francisco Lluch Mora, *Orígenes y fundación...* p. 33.

²⁹ Salvador Brau, *Historia de Puerto Rico*, p. 163.

Pedro Tomás de Córdova en su descripción (1831) del pueblo de Yauco nos ofrece la siguiente referencia:

Este partido tiene muy buenos terrenos en el sitio de Guayanilla inmediato a la costa. En dicho barrio se ha establecido una población reunida, más numerosa que la del pueblo y mejores casas, y en el se halla el puerto por donde hacen los vecinos su tráfico exterior. Las tierras altas y de sierra son igualmente fértiles en tiempo de lluvias, pero se esterilizan extraordinariamente en la seca. Producen café, caña y toda clase de granos y raíces y el mejor plátano de la isla. Las maderas son muy abundantes, y en las alturas hay bastantes ausubos, capaes y algarrobos.³⁷

La fertilidad del valle y el acceso al mar facilitaron la prosperidad de la región lo que movió a los vecinos a pedir la segregación de Yauco y por ende la fundación de un gobierno municipal. Tenían muy presente que ellos como barrio contribuían con más de la mitad de los fondos asignados a Yauco como municipio.³⁸

Los extranjeros se unieron a los criollos, y se dieron cita en el sitio de Guayanilla, presididos por don José María Patrón; Alcalde Mayor de Ponce y levantaron acta solicitando la creación del pueblo de Guayanilla³⁹. Dicha reunión se efectuó el 10 de diciembre de 1832 y concurrieron a la misma los siguientes vecinos que firmaron el acta: Antonio José Arena, Ramón Borrás, Antonio Cassaigne, Diego Antonio de Castellar, José Farrulla, Antonio Desiderio Germain, José González, Ramón González, Juan Bautista Lacroix, Santos Lucas, Giuseppe Lucca, Ygnacio Lugo, Ramón Mayoral, Juan B. Pagán, Joaquín Rodríguez, José Antonio Rodríguez, José Julián Rodríguez, José María Rodríguez, Joseph Roudellous, Antonio Salaberry, Miguel Saliva, José María Torres, José Patricio Torres, Dionisio Torres de Figueroa, F. Villoch, Pedro Villoch.⁴⁰

CAPITULO V

GUAYANILLA COMO PARTE DEL PARTIDO DE YAUCO (1756-1833)

En el 1756 se fundó el Partido o Municipio de Yauco y el "sitio y territorio de Guayanilla" pasó a formar parte del mismo.

Los vecinos de Guayanilla tuvieron participación activa en la vida municipal de Yauco. La mayoría de los Tenientes a Guerra y Alcaldes de Yauco en el siglo XVIII y principios del XIX eran residentes de Guayanilla. Verbigracia: D. Remigio de Lugo (1780-1785), D. José Pacheco de Matos (1803-1810, 1812, 1816, 1832), D. Bartolomé Ballester (1811), D. Bernardo Antonio Rodríguez de la Seda (1812), D. José Julián de Torres y Figueroa (1819-1822), D. Narciso Valdés (1823) y D. Joaquín Rodríguez (1832).³³

Guayanilla era un valle agrícola próspero siendo favorecido por el acceso al mar. A principios del siglo XIX no había más puerto oficial que el de la capital. El puerto de Guayanilla, lejos del de San Juan servía de entrada a aventureros y refugiados políticos y permitía el comercio legal e ilegal. Como ejemplo, en el 1803 los buques españoles *Volador* y *Duende* apresaron una balandra en el puerto de Guayanilla cargada de palo guayacán y mora.³⁴

España se fue percatando de la importancia de la Bahía de Guayanilla y en 1811 levantó a orillas del puerto el fuerte o batería de San Fernando con tres piezas de artillería.³⁵

El movimiento portuario de 1830 reflejó los siguientes buques:

	Entraron	Salieron
Españoles	141	144
Americanos	7	5
Franceses	0	1
Bremeses	1	1
	<u>149</u>	<u>151</u>

³³ Francisco Lluch-Mora, "Lista de Tenientes a Guerra y Alcaldes del pueblo de Yauco", 1981, págs. 20-21.

³⁴ Cayetano Coll y Toste, *Boletín Histórico de Puerto Rico*, Tomo XII, 1968, p. 44.

³⁵ Pedro Tomás de Córdova, *Memorias geográficas, históricas y estadísticas de la Isla de Puerto Rico*, Tomo II, 1968, p. 166.

³⁶ *Ibid.* p. 238.

³⁷ *Ibid.* p. 236.

³⁸ Véase la *Solicitud de que Guayanilla se convierta en pueblo* que consta en el Apéndice C.

³⁹ Archivo de Fotocopias F. Lluch Mora, Yauco, Puerto Rico.

⁴⁰ Para noticias biográficas véase Francisco Lluch Mora, *Orígenes y Fundación de Guayanilla*, notas 42 a la 68.

CAPITULO VI

SINOPSIS HISTORICA (1833-1899)

Fundación

El 27 de febrero de 1833 Don Miguel de la Torre, Gobernador y Capitán General de la Isla de Puerto Rico, autorizó la creación del municipio de Guayanilla.⁴¹ Entre sus fundadores había franceses, italianos, venezolanos y peninsulares, en su mayoría catalanes.

La vida municipal de Guayanilla empezó en 1834. Su primer Teniente de Guerra lo fue el venezolano Teniente Coronel don Ramón González. El primer Sargento de Milicias Urbanas fue don Joaquín Rodríguez. Desconocemos la composición de la primera Junta de Visita que debía estar compuesta por varios vecinos.

En el deslinde le fueron adjudicados los siguientes barrios: Pueblo, Maga, Plantaje, Indios, Boca, Playa, Jagua Baja, Jagua Alta, Quebrada, Llano, Consejo, Maicaná, Barrero, Quebrada Honda, Sierra Baja y Pasto.

En la parte civil, militar, marina y Real Hacienda correspondía al Departamento de Ponce. En lo eclesiástico era sufragáneo de la vicaría de San Germán.

Fundación de la Parroquia

En el 1821 se erigió una Ayuda de Parroquia en Guayanilla que dependía de la Parroquia del Santísimo Rosario de Yauco; cuyos libros sacramentales recogen la evolución demográfica de Guayanilla desde 1751 al 1841.

En el 1838 comenzó a construirse la Iglesia Parroquial. Se terminó la misma en el 1840 y fue bendecida el 12 de junio de 1841 bajo la advocación de la Inmaculada Concepción de María.⁴² Su primer párroco lo fue el Presbítero don Miguel Arjona.

El Archivo Parroquial de Guayanilla comenzó en julio de 1841. Al presente (1983) contiene diez libros de matrimonios, cuarenta y uno de bautismos, tres libros de confirmaciones y nueve de defunciones.

En el 1839 se habilitó el Cementerio Parroquial en terrenos de Doña María Francisca Espinoza (1856) exactamente donde ubica hoy.

⁴¹ Dionisio Torres de Figueras, *op. cit.*

⁴² Libro de Circulares para esta Parroquia de la Inmaculada Concepción de María Sma. de Guayanilla mandadas a copiar por su primer Cura Rector el Pres. Bnfo. D. Miguel Arjona. Acta 12. Folio 12.

VISION ECONOMICA DEL GUAYANILLA DEL SIGLO XIX

La caña de azúcar

Las tierras de Guayanilla fueron dedicadas a la agricultura. Sus valles y montañas se vistieron de verde. En la costa se sembró caña de azúcar y frutos menores, en la montaña proliferó el café.

El fruto comercial de más importancia económica era la caña de azúcar. En 1840 se exportaron 2,970,413 libras de azúcar y el valor de la misma ascendió a 187,500 pesos. Se cultivaban 750 acres de caña y había tres trapiches de madera y dieciséis de hierro.⁴³ En comparación con otros pueblos azucareros Guayanilla fue un mediano productor de azúcar en Puerto Rico.⁴⁴

En todos los trapiches, la fuerza trabajadora eran esclavos traídos de los costas del Atlántico del continente africano y del puerto de Saint Thomas. En septiembre de 1840 se registra una conspiración de esclavos en Guayanilla cuyo objeto era matar a los blancos y marchar a Santo Domingo en los buques que estaban en el puerto. La misma fue descubierta el 16 de septiembre de 1840 y se procesó a los esclavos envueltos.

En 1877 existían seis haciendas de caña con máquinas de vapor y dos con trapiches de bueyes.⁴⁵ A continuación proveeremos algunas noticias de las haciendas de moscabado o trapiches que operaron en el Guayanilla del siglo XIX.

Buenas Vista

La Hacienda Buena Vista o El Peñón fue fundada por el catalán don Pedro Villoch en el Barrio Playa. En la segunda mitad del siglo XIX, la hacienda era administrada por su sucesión representada por doña Francisca Saurí Viuda de Villoch.

En el Ingenio Villoch fueron utilizadas válvulas inventadas por don Federico Cramer,⁴⁶ que fueron colocadas entre uno y otro fondo.⁴⁷ A fines del siglo XIX estaba en ruinas.

San Colombano

La Hacienda San Colombano radicaba en el Barrio Playa. Fue fundada por don Francisco Antonio Negróni, natural del pueblo de San Colombano en Córcega. Pasó a ser propiedad de don Guillermo Fermín Tirado y don José Labarthe (Tirado y Labarthe); quiénes la adquirieron en pública subasta en diciembre de 1862.⁴⁸

⁴³ Archivo Histórico Nacional, Ultramar, Legajo 5066/20, Núm. 2 López de Baño, 26 de septiembre de 1840, según citado por Guillermo A. Baralt en su libro *Esclavos rebeldes*, 1981, p. 89.

⁴⁴ *Ibid.*

⁴⁵ Manuel Ubeda y Delgado, *Isla de Puerto Rico, estudio histórico, geográfico y estadístico de la misma*, 1878, p. 238.

⁴⁶ *La Razón* (Mayagüez, Puerto Rico), Año I, Núm. 44, lunes 15 de mayo de 1871.

⁴⁷ "Fondos" o "Pailas", donde se cocía el guarapa hasta convertirlo en un sirop espeso.

⁴⁸ A.G.P.R. Serie Ponce, Protocolos Notariales Francisco Parra. Año 1867, Folio 302.

A finales del siglo pasado San Colombano era administrada por Antonsanti y Franceschi, quiénes, en la Feria Exposición de Ponce de 1882, ganaron medalla de oro y mención honorífica de primera clase por haber presentado la mejor muestra de miel de purga entre las de su clase. También obtuvieron medalla de plata y mención honorífica de segunda clase por su azúcar moscabada que sobresalió entre las mismas, después de la que obtuvo el primer premio.⁴⁹

El Faro

La hacienda de caña denominada "Faro" antes "Luisa", radicaba en el barrio Indios, y constaba de quinientas setenta y cinco cuerdas. Su primer propietario fue el genovés Miguel Saliva quien la nombró Luisa, creemos, que en honor a su esposa doña Luisa Ysabel Marsaud. En el 1862 fue adquirida por don Guillermo Fermín Tirado quien la compró en pública subasta por setenta mil pesos españoles.⁵⁰

Mercedes

En el 1840 el catalán don Francisco Lluveras Michans fundó el Ingenio Mercedes en el Barrio Boca de Guayanilla.⁵¹ El Ingenio funcionó con bueyes hasta el 1865, cuando se instaló maquinaria a vapor.⁵² A la muerte del fundador en 1873 pasó a dirigirla don Gerónimo Lluveras Torres. Al fallecimiento de este último fue heredada por sus hijos José Francisco, Arturo y Rosa Luveras Rodríguez.

Rufina

La Hacienda Rufina, situada en jurisdicción del Barrio Indios, fue fundada por don Dionisio Torres de Figueroa. Deducimos que el nombre del ingenio honra a doña Juana Rufina Torres, esposa de don Dionisio.⁵³

Los terrenos donde ubicaba el Ingenio Rufina pertenecieron a los Torres hasta 1896, cuando fueron adquiridos por Trujillo, Mercado y Compañía.⁵⁴

El Café

La Real Cédula de Gracias de 1815 promovía el establecimiento de extranjerros en Puerto Rico. El propósito principal de esta legislación fue fomentar el comercio, la industria y la agricultura en la Isla. Entre los grupos inmigrantes que fueron atraídos, hemos de destacar a los corsos que se establecieron en la

zona cafetalera. Dicha emigración duró durante el siglo XIX, particularmente en la década del 1870, período en que se inicia el auge del café en Puerto Rico.

Según Manuel Ubeda y Delgado, en el 1877 había en Guayanilla cuarenta y nueve estancias de café.⁵⁵ Algunas de ellas son:

1. Hacienda Anita
Radica en el Barrio Jagua Pasto, siendo sus propietarios la Familia Cesari.
2. Hacienda Beldogere
Establecida en el Barrio de Jagua Pasto. El nombre proviene del apellido de los propietarios, voz catalana que significa "buen gozar".
3. Hacienda Casanova
Radica en el Barrio de Quebrada Honda. Fue fundada por don Antonio Casanova y Nuella (1830-1886), natural de Córcega.
4. Hacienda Catalina
Radica en el Barrio de Jagua Pasto. Fue fundada por don Santiago Franceschini (1822-1870), quién era natural de Córcega. Creemos que el nombre de la Hacienda honra a doña María Catalina Silvestri, madre de don Santiago.
5. Hacienda Concepción
Radica en el Barrio Jagua Pasto, colindante con la Hacienda Anita.
6. Hacienda Tomino
Radica en el Barrio Jagua Pasto y colinda con el Municipio de Ajuntas. Sus fundadores, la familia Olivieri, eran oriundos del pueblo de Tomino en Córcega.
7. Hacienda Formalidad
Radica en el Barrio Jagua Pasto. También es designada como Hacienda Grande. Fue fundada por don Alfonso Cesari, oriundo de Córcega. Tenemos conocimiento que en las Haciendas Catalina y Formalidad utilizaron el sistema monetario de riles.

Puerto de Guayanilla

El Puerto de Guayanilla, vigilado por los montículos Puntita y Punta Verraco, ha desempeñado un papel de importancia en la historia del pueblo. Su hondo calado permite la entrada de grandes embarcaciones.

Durante el mes de junio de 1834 se registró el siguiente movimiento marítimo en el puerto:

	Entraron	Salieron
Españoles	18	18
Americanos	1	1
	19	19 ⁵⁶

⁴⁹ José Abad Ramos, *Puerto Rico en la Feria Exposición de Ponce en 1882*, p. 156.

⁵⁰ Registro de la Propiedad de Ponce. Guayanilla, Tomo I, Finca Núm. 36, Folio 187-187v.

⁵¹ J. Ferreras Pagán, *Biografía de las riquezas de Puerto Rico*, Tomo II, 1902, p. 57.

⁵² *Ibid.*

⁵³ A.P.Y. Libro 4 de Matrimonios (1814-1854), Folio 52, Acta 184. Don Dionisio Torres, h.l. de don José Julián y doña Juana Rodríguez ca. con Doña Juana Rufina Torres h.l. de don Domingo y doña Carmen Rodríguez. Dispensados 2º, y 4º con 5º de consanguinidad. 23 de julio de 1823.

⁵⁴ Registro de la Propiedad de Ponce, Guayanilla, Tomo I, Finca 24, Folio 116v.

⁵⁵ Manuel Ubeda y Delgado, *op. cit.* p. 238.

⁵⁶ *Gaceta de Puerto Rico*, Núm. 249, Folio 1,000, jueves 7 de agosto de 1834.

Los guayanillenses miraron al mar para derivar parte de su sustento. Muchos eran pescadores y otros marineros. El tráfico comercial estimulaba el poseer su propia embarcación. La Gaceta de Puerto Rico en sus "Noticias de entradas y salidas de Buques" en los diferentes puertos de la Isla, frecuentemente, menciona a vecinos de Guayanilla: D. Lucas Blacini, capitán (1838) de la goleta española "Flor de la Mar", D. Francisco Marcuchi(sic) capitán de la goleta española "Unión" y a d. Juan Bautista Pieretti capitán de varias embarcaciones entre ellas las "San José", "Las Animas", "Dolfi", "Ligero", y la "San Mateo."⁵⁷

El comercio marítimo se hacía en el puerto de Saint Thomas principalmente. De nuestros puertos conducían a ese cargamento de azúcar, café, tabaco, cueros de reses y plátanos. De regreso importaban una variedad de artículos, víveres, artículos manufacturados y esclavos.

Estimulados por el tráfico comercial se establecieron varias casas mercantiles en la Playa de Guayanilla. Entre ellas podemos citar a O'Hara, Luchetti y Compañía quien quebró en el 1852⁵⁸ dando paso a Rosaly y Ferrán (1854).

El primer subdelegado de Marina de la municipalidad de Guayanilla lo fue, el venezolano, D. José Díaz González. El puerto fue cerrado para el comercio extranjero en 1841. En 1871 por Real Orden fue habilitado nuevamente para el comercio general la colecturía del puerto.⁵⁹

Las exportaciones por el puerto de Guayanilla en 1877 arrojan las siguientes cifras: 2,573,676 libras de azúcar; 161,390 libras de café y 1,231 bocoyes de miel ascendentes a 177,782.27 pesos y pagando 7,533.33 pesos de derechos. Las importaciones ascendieron a 31,765.45 pesos y pagaron 6,833.05 pesos.⁶⁰

Educación

Durante el siglo XIX se le dio especial énfasis a la educación primaria. La Iglesia asumió la tarea de la enseñanza pública y no fue hasta el 1848 que se le sustituyó por el Estado como agente propio de la enseñanza pública.

Las noticias más antiguas respecto a maestros de la jurisdicción, es el otorgamiento del título de Maestro de Primeras Letras, dado por el Obispado a don Juan María Alquier (1839) y a don Domingo Guerra (1842), ambos de Guayanilla.⁶¹

Durante el siglo pasado muchos estudiantes de Guayanilla iban a cursar estudios superiores a otros pueblos y fuera de Puerto Rico. Asistían al Seminario Conciliar en San Juan (1832-1858) algunos hijos de familias pudientes. Este el caso de don Adolfo Saliva Marsaud de Guayanilla quien cursó estudios cerca del

1850.⁶² En el 1853 el Colegio de Instrucción que en la Isla de Santo Tomás dirigía A. Cadillac, premió varios estudiantes puertorriqueños. Entre ellos: L. Lucca, E. Lucca y E. Arena de Guayanilla.⁶³

Bajo la dominación española la instrucción primaria no era mixta. Los niños recibían su instrucción de un maestro varón y las niñas de una mujer. En el 1877 había una escuela para cada sexo en la población y tres incompletas de varones en los barrios Magas, Consejo y Sierra Baja.⁶⁴ Entre los maestros que ejercieron en Guayanilla tenemos a: D. Leocadio Segarra (1876), D. Antonio Manuel Lugo (Bo. Llano 1875), Emilia R. de Cristán (1876), D. Clemente Ponce de León (1876), D. Antonio Llabrés Virella (1879, 1883), Da. Virginia Negroni (1881), D. Eduardo Pascual Pacheco (1883), D. Lorenzo Cátala (Bo. Indios 1883), D. José Francisco Figueroa (Bo. Pasto 1885), D. Ramón Escarret (1886), D. Alberto Lugo (Bo. Playa 1887), D. Carlos Letrand (Bo. Barrero 1888), D. Juan Pérez y Negroni (1889), D. Baldomero López (1882, 1890), D. Juan del Río Rivera (1891, 1898) y D. Alfredo Torres (Sierra Baja 1892).⁶⁵

A finales de siglo (1897) la instrucción pública se refleja como sigue:

Guayanilla

Escuela Elemental de segunda clase - Profesor don Juan del Río Rivera, alumnos, 74.

Escuela Elemental de segunda clase - Profesora doña Virginia Negroni, Alumnas, 48.

Quebrada Honda

Escuela Rural - Profesor don Aureliano Farrulla, Alumnos, 83.

Playa

Escuela Rural - Profesor don Alfredo Torres, Alumnos, 16.⁶⁶

Parte integrante de la educación en el siglo pasado eran las Juntas de Instrucción Pública. Estaban integradas por personas prominentes del pueblo: el sacerdote, el médico el boticario; quienes a fines del curso escolar examinaban a los niños.

El gobierno municipal no contaba con edificios destinados a escuela, por lo que se alquilaban casas particulares. En varias ocasiones fueron contratadas propiedades de D. Andrés Avelino Rodríguez y su hermana Ana Rodríguez de Zavala, así como de Doña Oliva Marcucci.

El censo de 1899, el primero hecho por los norteamericanos, refleja una población total de 9,540 habitantes. La Tabla XVII del censo "Asistencia a la escuela, instrucción y educación superior" reflejan los siguientes datos:

Guayanilla - Departamento de Ponce

⁵⁷ *Ibid.* p. 51.

⁵⁸ Emilio J. Pasarell, *Educando el Siglo XIX en Puerto Rico*, 1967, p. 18.

⁵⁹ Cayetano Coll y Toste, *Boletín Histórico de Puerto Rico*, Tomo IX, 1968, p. 374.

⁶⁰ Manuel Ubeda y Delgado, *op. cit.*, p. 239.

⁶¹ Cayetano Coll y Toste, *Historia de la Instrucción pública hasta 1898*, p. 74 y 75.

⁶² *Ibid.* p. 51.

⁶³ Emilio J. Pasarell, *Educando el siglo XIX*, p. 51.

⁶⁴ Manuel Ubeda y Delgado, *op. cit.*, p. 238 - 239.

⁶⁵ Archivo de apuntes del autor.

⁶⁶ Cayetano Coll y Toste, *op. cit.*, págs. 186-187.

De menos de 10 años:
 Que asisten a la escuela = 76
 Que no asisten a la escuela = 2,943
 De diez años y mayores:
 Que asisten a la escuela = 99
 No saben leer y escribir = 5,382
 Saben leer, pero no escribir = 87
 Saben leer y escribir = 952
 No dicho = 1
 Con instrucción superior:
 Sí = 20
 No = 9,520⁶⁷

Los hallazgos presentados por el censo de 1899 denotan un alto índice de analfabetismo que se perpetuaría hasta bien entrado el siglo veinte.

LA EPIDEMIA DEL COLERA

Durante la incumbencia de don José Lemery como Gobernador Capitán General de Puerto Rico (1855-1857), tuvimos de huésped al cólera morbo asiático, que apareció por primera vez en el pueblo de Naguabo el 10 de noviembre de 1855.⁶⁸ Recorrió durante dos años pueblos y campos. Las cifras oficiales acusan una merma total de 30,000 habitantes, la tercera parte esclavos.

Para controlar el desarrollo de dicha epidemia se establecieron cordones sanitarios para aislar las poblaciones y se tomaron las provisiones necesarias. La Junta de Sanidad de Guayanilla era presidida por el doctor Don Joaquín García Castañón.⁶⁹ La Corporación Municipal mostraba preocupación⁷⁰ por la existencia de un sólo facultativo en la población y por la situación existente:

pues que este territorio se ve azotado por una horrorosa sequía que desde hace un año sufre, no habiendo podido los campesinos recoger ninguna cosecha, sino antes bien predido lo muy poco que se han arriesgado a sembrar, dejando de comerlo con la esperanza de conseguir alguna cosa; así que habiendo una miseria como pocas o ninguna vez se ha experimentado; prevee el municipio cuanto ha de aumentarse en los momentos del conflicto y la imposibilidad de proveer a los pobres para que no mueran de hambre y con ello se triplique la epidemia;...⁷¹

⁶⁷ Informe sobre el Censo de Puerto Rico 1899, p. 249.

⁶⁸ Almanaque Aguinaldo de la Isla de Puerto Rico para el 1857, p. 19.

⁶⁹ Archivo Municipal de Guayanilla. Acta de 11 de septiembre de 1856.

⁷⁰ Ibid. Acta del 14 de septiembre de 1856.

⁷¹ Ibid.

Los funcionarios municipales de Guayanilla para el 1856 eran: el Alcalde Municipal don Manuel Boscana, el Comandante Militar don Francisco Antonio Fernández, el Venerable Cura Párroco don Miguel Arjona, los vocales don José Lucca, don Angel Marcucci, don Pascual Negroni y don José Julián Rodríguez, el Síndico don Andrés Antonsanti, Secretario don Ramón Ramírez y el Receptor del Puerto don José Ulises Quezada.

El cólera apareció en Guayanilla el 14 de septiembre de 1856⁷², donde reflejó una mortalidad de 878 personas según los datos oficiales.⁷³ En los días de mayores casos el doctor don Sinforiano Fernández y López prestó su ayuda (25 al 30 de septiembre de 1856).

El libro de defunciones del Archivo Parroquial refleja el caos reinante. Las actas de defunción consecutivamente indican "no se administró por no haber dado lugar la enfermedad"; y en los testamentos los bienes se dejaban "al que sobreviviese". Entre las víctimas del cólera estuvo el Presbítero don Miguel Arjona, primer Cura Rector de la Parroquia de la Inmaculada Concepción de Guayanilla, quien fue sepultado el 13 de octubre de 1856 en el cementerio de la estancia de doña Gregoria Rodríguez Viuda de Lugo.⁷⁴

Fueron tantas las defunciones que hubo que habilitar cementerios provisionales destinados a los coléricos en las siguientes haciendas: Hacienda de doña María Francisca Espinoza (Bo. Indios), Hacienda de don Francisco Lluberas (Bo. Boca), Estancia de doña Gregoria Rodríguez Viuda de Lugo (Bo. Magas), Hacienda de don Francisco Negroni (Bo. Playa), Hacienda de don Dionisio Torres (Bo. Indios), Hacienda de don Miguel Saliva (Bo. Indios) y en los barrios del Pueblo, Macaná, Llano, Jaguas, Quebradas, Consejo, Quebrada Honda, Playa, Barrero y Sierra Baja. Muchos de estos cementerios eran zanjas donde se colocaban los cadáveres, se les echaba cal y se procedía al enterramiento.

Aunque se permitió enterrar en los barrios, los vecinos venían obligados a dar cuentas a sus respectivos Comisarios del nombre, edad, estado y naturaleza del finado, para que dicho funcionario hiciera una relación diaria al Corregimiento y al Párroco, de modo que éste hiciera los asentamientos correspondientes en los libros de defunciones.

El censo de almas del Pueblo de Guayanilla correspondiente al año de 1856 y compilado al 8 de enero de 1857 ofrece los siguientes datos:⁷⁵

Blancos		Pardos		Esclavos	
Varones	Hembra	Varones	Hembra	Varones	Hembra
819	904	1,660	1,546	370	293

⁷² A.M.G. Acta del 14 de septiembre de 1856.

⁷³ Angel de Barrios Román, *Antropología socioeconómica del Caribe*, 1974, p. 290.

⁷⁴ Archivo Parroquial de Guayanilla. Libro de Defunciones (1856-1866). Folio 20v.-21. Inscripción 176.

⁷⁵ Archivo de Apuntes del autor.

OTTO SIEVENS IRIZARRY

Según el censo de 1856 había 1,723 blancos, 3,245 de color, y 663 esclavos para un total general de 5,601 habitantes. Nótese que la población de color duplica la blanca. Diez años antes (1846) el censo arrojó 5,722 habitantes.⁷⁶ No disponemos de la distribución por razas para esa fecha, pero sobresale el hecho de que en diez años la población no creció. La epidemia del cólera se encuentra entre los factores que provocaron ese balance poblacional.

ABOLICION DE LA ESCLAVITUD (1873)

El 11 de febrero de 1873 se proclamó la Primera República Española. La misma fue de corta duración. Este cambio conllevó varias reformas en la política española. Entre ellas el que se decretará la muerte jurídica de la esclavitud en Puerto Rico. El 22 de marzo de 1873 fue aprobada en las Cortes, la Ley de la abolición de la esclavitud en Puerto Rico.

Guayanilla contaba con 612 esclavos varones y 480 esclavas hembras para un total de 1,092 esclavos en el citado año de 1873. (Veáse Tabla I). Los esclavos manumitidos de Guayanilla ofrecieron un banquete a los reformistas, en el cual los primeros sirvieron la mesa en testimonio de gratitud.⁷⁷

Los libertos continuarías, durante cierto tiempo, trabajando con sus amos mediante un contrato obligatorio. De esa forma no se vería afectada la producción.

⁷⁶ Veáse Apéndice F.

⁷⁷ Luis M. Díaz Soler, *Historia de la Esclavitud Negra en Puerto Rico (1493-1890)*; 1981, p. 348.

GUAYANILLA: NOTAS PARA SU HISTORIA

Serrano declaraba que había sido sometido a una coacción insólita. Don Obdulio Ortiz, don Rodolfo Pascual, don Gervasio Torres, don José Cecilio Rodríguez, don Tomás Collazo, don Eusebio Conde y don Alberto Lugo declaraban que había sido brutalmente componteados. Don Joaquín Salaverría declaraba que los Guardias Civiles le habían acostado boca arriba debajo de una mesa y allí le había tenido toda la noche sin permitirle siquiera tomar agua. Don Silvestre Torres, un muchacho de catorce años, declaraba que había sido cruelmente abofeteado. Y don Nicasio Yordán declaraba que con el mismo fin de obligarle a suscribir una declaración inculpativa, los Guardias Civiles le había obligado a pasar por una empalizada de alambre de púas y luego le habían colgado por un pie de la rama de un árbol.⁸²

Entre los componteados figuraron: el Doctor Manuel A. Zavala y Rodríguez, don Santos y don Miguel Lucas Negroni, el zapatero don Nicasio Yordán, don José Salaverría, el encargado del reloj público don Simplicio David, don Francisco Lugo, el Profesor rural de la Escuela Playa don Alberto Lugo y Rodríguez, don Tomás Pacheco, don Eusebio Conde, don Juan José y don Máximo Ortiz, don Ramón y don José Cecilio Rodríguez, don Francisco Castaignet, don Antonio Mattei, don Carlos Rosas, don Alfonso Echevarría, don Rodolfo Pascual, don Tomás Collazo, don Felipe Serrano y el comerciante de Sierra Baja don Epifanio Pressas.

Fueron trasladados a la cárcel de Ponce don Juan José, don Silvestre y don Gervasio Torres, don Carlos Rosas, don Miguel Lucas Negroni, don Tomás Collazo, don Eusebio Conde, don José y don Alberto Lugo, don Rodolfo Pascual, don Francisco Castaignet, don Epifanio Pressas y el Doctor don Manuel Antonio Zavala.

Para esta pesquisa sirvieron de fundamento unas declaraciones prestadas por el profesor rural don José Francisco Figueroa y el vecino José Salaverría, quienes posteriormente declaraban que habían prestado dichas declaraciones presionados por el Teniente Guillermo Castaño, don Antonio Boyer, alcalde del pueblo y don José Muñoz, secretario del Partido Incondicional.⁸³

Las pesquisas no terminaron; la política de "seco o mojado" (autonomista o conservador) "puro o boliche"⁸⁴ se extendió por todo el territorio puertorriqueño.

El General Palacio quiso dar al autonomismo el "golpe de gracia" y al efecto, el día 6 de noviembre de 1887 procedía a ordenar el traslado al Castillo del Morro en San Juan de dieciséis presos recluidos en el Cuartel Militar de Ponce.

El 7 de noviembre de 1887 eran trasladados de la cárcel el Castillo en Ponce, al Castillo del Morro en San Juan los presos señalados por el gobernador: don

⁸² Lidio Cruz Monclova, *op. cit.* p. 313.

⁸³ *Ibid.* p. 314.

⁸⁴ Informe oral de don Martín García, del Barrio "Indios" de Guayanilla. Decía don Martín que "puros" le decían a los españoles o conservadores y "boliche" (nótese el vocablo puertorriqueño) a los autonomistas. Según Augusto Malaret "boliche" es tabaco de clase inferior que se produce en la Isla". *Vocabulario*, p. 105.

Román Baldorioty de Castro, don Ramón Marín Solá, don Francisco Cepeda Taborcías, don Antonio Molina Vergara, don Salvador Carbonell Toro, don Tomás Vázquez Rivera, don Santiago R. Palmer, don Pedro María Descártes, don José Vicente González, don Rodolfo Figueroa y tres hijos de Guayanilla: don Andrés Santos Negroni, don Manuel Antonio Zavala y don Epifanio Presas.

Estas dieciséis víctimas del "General Composte" estuvieron presos en el Morro hasta el 24 de diciembre de 1887. Lola Rodríguez de Tió fue la líder de las gestiones para la liberación de "los presos del Morro". Simultáneamente recibieron la libertad los presos en Ponce. A Palacio sustituyó en el gobierno del país el Segundo Cabo don Juan Contreras Martínez quien dio la orden de excarcelación.

El evento fue celebrado con grandes demostraciones de júbilo.

Cuando regresaron a Guayanilla hubo fiesta con repiques de campana y Te Deum que cantó el Reverendo Padre don Francisco Serbiá.⁸⁵

Así terminó una de las páginas más funestas de Puerto Rico señalada por don Antonio S. Pedreira como El año terrible del 87 (1935); señalamiento que hiciera en el 1913 don Eduardo Neumann Gandía.⁸⁶

GUERRA HISPANOAMERICANA (1898)

El 11 de febrero de 1898 se instaló el Gabinete Autonomico en Puerto Rico teniendo como escenario el Salón del Trono de La Fortaleza.⁸⁷ A los cuatro días de inaugurarse el Gabinete Autonomico fue la explosión del buque Maine en la Bahía de La Habana. Esta desgracia se tomó como causal de una guerra, ya que Estados Unidos responsabilizó a España por el siniestro.

En la madrugada del 25 de julio de 1898 desembarcaron las tropas norteamericanas por Guánica bajo el mando del mayor general Nelson A. Miles. Voluntarios de Guayanilla bajo comando del doctor Manuel Antonio Zavala se presentaron a la plaza de Yauco ese mismo día para formar parte de los refuerzos de defensa contra los americanos.⁸⁸ El pueblo se refiere a este hecho como la Intentona Zavala.

El 27 de julio de 1898 pasaron las tropas por Guayanilla con dirección a Ponce. Don Francisco Rodríguez López nos narra su experiencia vivencial de la siguiente forma:

Por frente a nuestra casa, pasó a caballo, completamente solo, el primer oficial americano de la invasión. Saludaba a diestro y siniestro en francés; "Bon Jour", "Bon Jour". Pocas horas después pasaron las tropas americanas. Serían las doce del día, y el calor eran tan intenso que los soldados se sentaron en la acera a esperar que les

⁸⁵ Francisco Rodríguez López, "Datos biográficos...", 1954. s.n.

⁸⁶ Eduardo Neumann Gandía, *Verdadera y Lúctica Historia de la ciudad de Ponce*, 191, p. 229.

⁸⁷ Loida Figueroa, *Breve Historia de Puerto Rico, Segunda Parte*, 1977, pág. 151.

⁸⁸ Angel Rivero Méndez, *Crónica de la Guerra Hispanoamericana en Puerto Rico*, 1922, pág. 190

Román Aráez y Ferrando en su *Historia del ciclón del día de San Ciriaco* ofrece la siguiente reseña sobre Guayanilla:

La adversidad extendió un negro manto de desolación, muertes y ruinas sobre todo el territorio de la Isla de Puerto Rico el infausto día 8 de Agosto de 1899, en que fue visitada por el más terrible huracán de que tengamos conocimiento.

Eran las 8 y 30 minutos de la mañana del mencionado día cuando dio comienzo el temporal en la población de Guayanilla con fuertes ráfagas de viento que duraron hasta las 9 de la noche. La inmensa cantidad de agua caída durante las horas del fenómeno atmosférico, hizo que el río, que separa la población en dos porciones, á las 11 de la noche, tuviese invadido todo el pueblo y sus alrededores, arrastrando los muebles de las casas. Muchos pudieron salvarse subiéndose a las azoteas y partes altas. La mayor parte de los vecinos pobres del campo y de la población quedaron sin hogar.

El Municipio perdió parte de los altos de la casa Consistorial, el matadero y carnicería pública, así como las murallas del cementerio que rodaron por el suelo en su mayor parte.

La vía férrea casi fue destruída en su totalidad habiéndose caído los edificios de la estación.⁹³

TABLA II

Resumen general de los daños causados por el Huracán San Ciriaco en el Municipio de Guayanilla (1899)

A. Habitantes	
Muertes víctimas del ciclón	1
Muertes víctimas de las inundaciones	34
Total	35
Heridos víctimas del ciclón	1
Heridos víctimas de las inundaciones	6
Total	7
Total de muertos y heridos:	42

⁹³ Román Aráez y Ferrando, *Historia del Ciclón del Día de San Ciriaco*, 1905, pág. 204.

CAPITULO VII

GUAYANILLA EN EL SIGLO XX

Central Rufina

En el 1901, al nacer el siglo XX se fundó la Central Rufina por Trujillo, Mercado y Compañía.⁹⁴ Fueron sus fundadores don José Trujillo Pizá (1858-1923), natural de Palma de Mallorca (España) y don Mario Mercado Montalvo (1855-1837), natural de Ponce.

La Central Rufina, fue la primera "factoría central" establecida en Guayanilla. Absorbió los ingenios San Colombano, Faro y Rufina. Su maquinaria fue montada por don Antonio Ferrer y constaba de:

3 calderas de 16 X 9, 1 de 20 X 6, otra de 10 X 5, con su horno para quemar el bagazo verde.

1 máquina horizontal con su trapiche, de fabricación americana;
1 máquina horizontal con trapiche vertical; 1 triple efecto; 1 tacho de vacío; 22 defecadoras; 1 centrífugas; 4 cristalizadoras; tanques y demás aparatos accesorios a los descritos.⁹⁵

Al establecer la Central Rufina varias lavanderas se quejaron ante el Ayuntamiento porque la Central había tomado las aguas del río.

La Central poseía alumbrado de gas acetileno para 1902, año en que se pensaba instalar una planta eléctrica. Cosechaba 17,000 sacos de 1° y 2° tiro.⁹⁶

En el 1916 don José Trujillo vendió su parte del Ingenio a su socio, don Mario Mercado, quedando este como único dueño. La producción en dicho año arrojó 8,000 toneladas.

La Central Rufina se encuentra entre los principales proveedores de empleos en Guayanilla durante las primeras cinco décadas del presente siglo. Alrededor de la Central creció un conglomerado humano que habitaba en casas provistas por la misma Central.

En el 1935 se creó el Barrio Rufina, con parte del Pueblo y del Barrio Indios.

La Central Rufina estuvo en operaciones hasta 1967, cuando cerró debido a

⁹⁴ Jaime Bagué, *Del ingenio azucarero paisarcal a la central azucarera corporativa*, 1968, p. 87.

⁹⁵ J. Ferreras Pagán, *op. cit.* p. 56.

⁹⁶ *Ibid.*

GUAYANILLA: NOTAS PARA SU HISTORIA

desavenencias familiares entre la Sucesión Mercado-Riera, herederos de don Mario Mercado Montalvo. Cerró en pleno esplendor económico. En el 1974 su maquinaria fue vendida a la corporación ingenio Palo Gordo de Guatemala.⁹⁷ Sólo queda enhiesta la chimenea, punto de referencia del valle y pueblo de Guayanilla.

Guayanilla adscrito a Ponce (1902-1905)

Hasta fines del siglo XIX Puerto Rico gozaba del sistema de derecho romano, donde se conceptuaba al Municipio como una expresión social: "la comunidad de intereses de los vecinos".⁹⁸ A partir del cambio de soberanía, se introduce en Puerto Rico el sistema de derecho consuetudinario que es propio de países sajones. También se trasladó la teoría legislativa de que los municipios son creatura del Estado, y por lo tanto deben su existencia a una ley establecida por éste; la Asamblea Legislativa tiene facultad para crear, suprimir, consolidar y reorganizar municipios, así como modificar sus límites territoriales.

El 1 de marzo de 1902 la Legislatura de Puerto Rico, dominada por el Partido Republicano, aprobó la "Ley para la consolidación de ciertos distritos municipales de Puerto Rico".⁹⁹ Especificaba la Ley que a partir del 1 de julio de 1902 serían suprimidos veinte municipios, entre ellos Guayanilla y Peñuelas. Ambos distritos municipales serían anexados al de Ponce. Se usó el recurso de "gerrymander"¹⁰⁰ para tratar de favorecer al Partido Republicano.

Ese año de 1902, fue un año terrible para los guayanillenses amantes de su independencia municipal. Fue suprimido el Alcalde y en su lugar fueron nombrados Comisionados del Alcalde de Ponce. Los empleados municipales y el todo el territorio de Guayanilla fue anexado al Municipio de Ponce. Actuaron como Comisionados del Alcalde de Ponce en Guayanilla don Eustoquio Torres y Torres (1902-1903) y don Romualdo J. Zavala y Rodríguez (1903-1905). Don Joaquín Domingo Yordán representó a Guayanilla en el Consejo Municipal de Ponce. Actuaron como Comisarios de Barrio¹⁰¹ los siguientes vecinos: Playa, José Paoli; Magas, Joaquín S. Lugo; Indios, Ramón Irizarri; Boca, Clemente Santiago; Jagua, Pedro J. Blasini; Quebradas, Jesús Quirós, Consejo, Antonio M. Lugo; Llano, Antonio Yordán; Macaná, José Izquierdo; Barrero, Eustacio Rivera; Sierra Baja, Miguel Emmanuelli; Pasto, Monserrate Irizarri; Quebrada Honda, Antonio Blasini; Jagua Pasto, Manuel Rodríguez.¹⁰²

⁹⁷ *El Clorito* (Guayanilla, Puerto Rico) "Comienzan a dismantelar la Central Rufina", Año I, Núm. 1, marzo de 1974, p. 3.

⁹⁸ J. Jellinex, *Teoría general del Estado* (Buenos Aires, 1943), p. 523, según citado por Efrén Córdova, *Curso de gobierno municipal*, 1964, p. 65.

⁹⁹ Ley de 1 de marzo de 1902. Ley para la consolidación de ciertos distritos municipales en Puerto Rico. *Leyes de Puerto Rico*, 1902.

¹⁰⁰ Gerrymander es dividir un área en distritos electorales u otra división civil en una forma forzada e injusta para brindar ventajas a un partido político sobre sus oponentes.

¹⁰¹ Delegados del alcalde en una jurisdicción que atendían en los barrios a mantener el orden, cumplimiento de las ordenanzas municipales, auxiliar otras autoridades en el cumplimiento de sus deberes, y transmitir órdenes del alcalde al vecindario. (Adolfo de Hostos, *Diccionario histórico...* p. 283.)

¹⁰² Enrique González Mena y Joaquín Tellechea, eds., *Guía comercial e industrial de la ciudad de Ponce para el año de 1904 a 1905*, p. 27.

En el mes de diciembre del año 1902 se organizó en el poblado de Guayanilla una brigada de bomberos, formando parte del Cuerpo de Bomberos de Ponce.¹⁰³ El material y uniformes para la recién creada brigada se proveería a partir del presupuesto 1903-1904.¹⁰⁴

La ciudad de Ponce era el centro de operaciones de los misioneros de los Hermanos Unidos en Cristo, quienes llegaron pocos meses después de la ocupación norteamericana a Puerto Rico. En julio de 1904 quedó organizada en Guayanilla la Iglesia de los Hermanos Unidos en Cristo, sede en el Poblado de Los Sitios.¹⁰⁵ De esta forma se inicia el movimiento protestante en Guayanilla.

Guillermo Atilés García publicó en el 1905 un "Report of Guayanilla" donde nos ofrece las siguientes noticias:

Guayanilla no quiere ser barrio de Ponce; y es que no debe serlo. Tiene vida propia y puede desenvolverse libremente con el esfuerzo de su población.

Los republicanos no se portaron del todo mal en su administración. Se ocuparon preferentemente de las flores y levantaron en medio de la plaza un molino para extraer agua. Tiene el molino la elevación de una torre Eiffel.

El actual Comisionado, nuestro amigo don Eustoquio Torres, vecino prestigioso de aquella localidad, y generalmente querido por sus compueblanos, hace cuanto puede por el progreso de Guayanilla.

Uno de los proyectos que abriga es la canalización del río de Guayanilla, el cual en tiempo de exceso de lluvias constituye un serio peligro para aquel vecindario. El citado río acostumbra de tiempo en tiempo meterse en el poblado como los americanos por su casa,... ocasionando desperfectos en las calles y en las propiedades agrícolas de los contornos.¹⁰⁶

El 9 de marzo de 1905 la Legislatura de Puerto Rico aprobó una ley mediante la cual se revocaba la ley aprobada en marzo de 1902 y se reorganizaban las municipalidades anexadas a otras desde esa fecha.¹⁰⁷

El Municipio de Guayanilla fue reorganizado y se constituyó de nuevo en municipio independiente, con los mismos límites que tenía antes de ser anexado a Ponce y la misma organización territorial.

¹⁰³ Archivo Histórico Municipal de Ponce. *Acta de la sesión ordinaria celebrada por el Ayuntamiento de Ponce en 7 de enero de 1903*, Folio 308v., Actas 1902-1903. Caja 69.

¹⁰⁴ *Ibid.* Folio 309v.

¹⁰⁵ Véase Otto Sievens Irizarry, "Iglesia de los Hermanos Unidos en Cristo", *La Ventana* (Guayanilla Puerto Rico) Año IV, Núm. 1, julio 1979, p. 6-8.

¹⁰⁶ Guillermo Atilés García, *Kaleidoscopio*, 1905, p. 139-140.

¹⁰⁷ Ley de 1 de marzo de 1905. "Ley para derogar la: "Ley para la consolidación de ciertos distritos municipales de Puerto Rico aprobada el 1 de marzo de 1902; y para reorganizar las municipalidades anexadas a otras desde esa fecha." *Leyes de Puerto Rico*, 1905.

Distrito Escolar de Guayanilla (1908)

En el 1900 se nombró al Dr. Martin G. Brumbaugh como primer Comisionado de Instrucción de Puerto Rico. Bajo su incumbencia se adoptó el sistema escolar norteamericano de ocho grados elementales y cuatro años de escuela secundaria. Se organizaron dieciséis distritos escolares en la Isla, cada uno bajo la dirección de un funcionario nombrado por el Comisionado. Guayanilla pertenecía al distrito escolar número nueve, que se componía de Yauco, Sabana Grande, Peñuelas y Guayanilla. Los supervisores a cargo de este distrito fueron maestros norteamericanos. Se implantó la enseñanza en inglés, y se estimuló el aprendizaje de este idioma. Entre las primeras maestras norteamericanas que vinieron a Guayanilla estuvo la Srta. Elizabeth Reed.

En 1908 se organizó el Distrito Escolar de Guayanilla-Peñuelas, siendo el guayanillense don Francisco Rodríguez López su primer Inspector de Escuelas (Superintendente). En el 1909 se construyó el primer edificio escolar, posteriormente designado con el nombre de Luis Muñoz Rivera, y en el 1925 se inauguró otro edificio escolar en la Calle Concepción, se le denominó Padre Nazario.

En el mes de septiembre de 1917 se organizó el primer Comedor Escolar en Guayanilla, bajo el liderato de la Srta. Herminia Rodríguez.¹⁰⁸

Las Juntas Escolares, encargadas de la administración escolar, dejaron de existir el 29 de octubre de 1919 y se nombraron Comisionados Municipales de Instrucción con sueldo. El primer Comisionado de Instrucción de Guayanilla fue don Eustoquio Torres. Ocupó el cargo hasta su fallecimiento en 1922, siendo substituido por don Carlos Rodríguez Colado.

Central San Francisco (1913)

La Hacienda Mercedes fundada en el 1840, es el núcleo embrionario de la Central San Francisco, fundada en el 1913 por don Arturo Lluveras (1874-1938) en el Barrio Boca de Guayanilla. Esta central absorbió las Haciendas "Mercedes" y "María Antonia" de la jurisdicción de Guayanilla y "Santa Rosa" de la jurisdicción de Yauco.

El tren jamaíquino que tenía el Ingenio Mercedes dejó de operar en el 1902, por ser muy deficiente. Ese año hicieron un contrato con la "Guánica Centrale" para que esta moliera la caña de las fincas de la Familia Lluveras.

En el 1914 la recién fundada central molió 1,267.50 toneladas de azúcar y en el 1922 ascendió a 2,230 toneladas.

Muchos de los obreros vivían en terrenos de la misma central. Algunos de ellos vivían en el sector "Criollo". Al iniciarse el programa de parcelas en los años cuarenta fueron relocalizados en la Comunidad Indios.

La Central San Francisco también designada como Central Lluveras, era la fuente principal de empleos en el Barrio Boca de Guayanilla y Barinas de Yauco. Entre los obreros tuvo arraigo el cooperativismo y el sindicalismo. Fundaron la Cooperativa de Consumo San Francisco y la Unión 803.

Para el 1956 la Central San Francisco producía 10,458 toneladas de azúcar. En las décadas del sesenta y setenta, Puerto Rico vio el derrumbe de su

¹⁰⁸ *The Porto Rico School Review*, Vol. 1, Núm. 10, diciembre 1917, p. 78.

industria del azúcar. San Francisco era la central más pequeña de Puerto Rico, y la última en manos privadas. Cerró en el 1978.

Primera Guerra Mundial (1914-1918)

Primero la Guerra,
después los Temblores,
luego la influenza,
y no hay que hablar de amores.¹⁰⁹

Guayanilla también recibió el impacto de la primera Guerra Mundial. Muchos jóvenes fueron reclutados por la Junta Local de Guayanilla que estaba compuesta por Rafael D. Dapena, Presidente; Isaías Rodríguez, Secretario, Romualdo J. Zavala, Francisco Rodríguez López, Representante del Provost Marshall y el Dr. Elías C. Segarra, médico examinador.¹¹⁰

Las escuelas de Guayanilla participaron en la propaganda a favor del Servicio Militar Obligatorio, en la venta de Bonos y Sellos de Guerra, y en la conservación, producción y uso de los productos alimenticios. Muchos maestros de Guayanilla fueron llamados al servicio militar. Entre ellos: Rafael Arzola, Rafael Dávila, José Ángel Rodríguez, Manuel Rodríguez y Rafael M. Vivas.

Entre las innovaciones que recibió Guayanilla en el 1914 se encuentra el establecimiento de un acueducto. Consistía de un pozo profundo con su estanque de bombeo, un estanque de hormigón para almacenar el agua y cañerías de hierro fundido, de varios diámetros.

En el 1917 se aprobó el Acta Jones¹¹¹, que además de imponer la ciudadanía norteamericana a los puertorriqueños establecía la Prohibición.¹¹² Se reflejaba en Puerto Rico la Enmienda 18 a la constitución Federal que estuvo en vigor hasta 1923, al aprobarse la Enmienda 21, derogando la prohibición.

Temblores de 1918.

En la mañana del 11 de octubre de 1918, poco después de las diez de la mañana, se registró en Puerto Rico un terremoto, de los más severos que se han sentido en la Isla.

La Iglesia Parroquial y la Escuela Luis Muñoz Rivera de Guayanilla sufrieron daños considerables, agrietándose ambas edificaciones.

El terremoto de octubre 11 fue seguido de muchas sacudidas posteriores. Desde el 11 de octubre de 1918 al 22 de marzo de 1919 se registraron en Puerto Rico 137 movimientos sísmicos de diferente intensidad.¹¹³

¹⁰⁹ Tradición oral. Entrevista personal con doña Rosalina Rodríguez Santiago, natural del barrio Consejo de Guayanilla, 72 años, 16 de febrero de 1982.

¹¹⁰ Frank H. Simonds, *Historia de la Guerra del mundo*, Tomo V, 1921, p. 499.

¹¹¹ "Ley para proveer un gobierno civil para Puerto Rico y para otros fines", vea, Carmen Ramos de Santiago, *El desarrollo constitucional de Puerto Rico*, 1919, p. 79-112.

¹¹² Movimiento encaminado a desestimular el consumo de licores.

¹¹³ Harry Fielding Reid y Stephen Taber, *Los terremotos de Puerto Rico de 1918*, pág. 45-48.

Epidemia de influenza (1918-1919)

Los temblores coincidieron con la epidemia de influenza de 1918. La mencionada epidemia llegó a Puerto Rico el 13 de junio de 1918 cuando arribó a San Juan el barco Patricio de Satrustegui.¹¹⁴ Venía de un puerto español y a bordo tenía treinta casos de influenza. La enfermedad se propagó con rapidez designándosele como "spanish flú".

En Guayanilla se habilitaron como hospitales las escuelas urbanas, especialmente la Escuela Luis Muñoz Rivera. En el último trimestre de 1918 se hospitalizaron en la Isla 8,962 pacientes de los cuales 118 eran de Guayanilla. Muchas personas murieron a consecuencia de esta epidemia.

Barrio Cedro

En el 1919 el sector Cedro del Barrio Tallaboa Poniente de Peñuelas fue anexado al Municipio de Guayanilla.¹¹⁵ Esta anexión se hizo a solicitud de los vecinos, entre los que se destacó el norteamericano Charles Mead. La petición respondía a la cercanía del núcleo urbano de Guayanilla. Deseamos señalar que muchos de los propietarios y habitantes del Cedro tenían lazos familiares muy estrechos con muchas familias de Guayanilla (Pacheco, Pascual, Rodríguez de la Seda, Stella).

Década del veinte

El 2 de noviembre de 1920, el guayanillense don Joaquín D. Yordán, afiliado al Partido Republicano, fue electo representante por el Distrito Núm. 20 (Guayanilla-Peñuelas). Como delegado ayudó a su pueblo radicando varios proyectos: la construcción de un puente sobre el Río Guayanilla, entre el Pueblo y el Poblado Sitios; la carretera de Guayanilla a Ponce por Tallaboa; el estudio para la carretera de Guayanilla a Adjuntas por los barrios de Pasto y Jagua Pasto y un edificio escolar.

Podemos señalar que la década del veinte refleja un interés marcado en las obras públicas.

Carretera Guayanilla - Ponce por el litoral

Durante el siglo pasado y las dos primeras décadas del presente, para ir de Guayanilla a la ciudad de Ponce había que pasar por el centro urbano de Peñuelas. El 8 de julio de 1921 la legislatura de Puerto Rico asignó fondos para la construcción de la carretera de Ponce a Guayanilla por el litoral¹¹⁶, es decir pasando por el Barrio Tallaboa de Peñuelas (carretera núm. 2).

Puente sobre el Río Guayanilla

Hasta la segunda década de este siglo el paso del río entre el Pueblo de Guayanilla y el Poblado Los Sitios no contaba con las facilidades de un puente.

¹¹⁴ Lorenzo A. Balasquide, *Compendio intrahistórico de Peñuelas*, 1972, p. 127-128.

¹¹⁵ Ley Núm. 85 del 31 de julio de 1919. "Ley Municipal". *Leyes de Puerto Rico*, 1919.

¹¹⁶ Ley Núm. 51. *Leyes de Puerto Rico*, 1921. La carretera se construyó en los años subsiguientes. Actualmente lleva el número 127.

Los transeúntes usaban una pieza de madera (el tablón) que les permitía pasar sin mojarse el calzado.

El 16 de julio de 1921 la Asamblea Legislativa de Puerto Rico aprobó una "Ley asignando la cantidad de diez mil (\$10,000) dólares para la construcción de un puente de cemento armado sobre el Río Guayanilla, en el ramal que enlaza con la carretera número 2, y para otros fines".¹¹⁷

La presencia del río Guayanilla ha sido una constante en la vida del pueblo. En época de lluvias o de huracán, sus aguas toman la calle principal por avenida. Teniendo presente esta realidad la Legislatura de Puerto Rico aprobó en 1929 una Resolución Conjunta, "Disponiendo la construcción de un muro de defensa en la margen derecha del Río Guayanilla, para defender la población del mismo nombre de la crecientes de dicho río; asignando los fondos necesarios, y para otros fines".¹¹⁸ Se pretendía además proteger la carretera insular y el puente entre el Poblado Sitios y el Pueblo (calle Luis Muñoz Rivera), ya que el 13 de septiembre de 1928, cuando nos visitó el Huracán San Felipe las crecientes que produjo afectaron el pueblo.

En el 1932 hubo unas inundaciones en Guayanilla de gran magnitud. La fuerza del agua que traía árboles hicieron que el puente construido en los años veinte cediera.

Alumbrado eléctrico

Durante la incumbencia de don Isaias Rodríguez como Alcalde de Guayanilla (1920-1924) se remodeló la Plaza de Recreo, se sembraron árboles de robles en los encintados y se subastó el anexo a la Casa Alcaldía. El Camino de herradura que conducía al Barrio Pasto se convirtió en carretera, se afirmaron varios caminos y se reformó el acueducto. También se inauguró el alumbrado eléctrico. En el informe administrativo que el alcalde Rodríguez ofrece al pueblo hace los siguientes comentarios sobre el alumbrado eléctrico:

"Los farolitos del tiempo de Luis XIV"; como dijo Santiago Iglesias en un mitin socialista celebrado en este pueblo, han desaparecido. El 8 de julio de 1924, se inauguró el alumbrado eléctrico".¹¹⁹

La electricidad la proporcionaba la Compañía Eléctrica de Yauco, administrada por don Alejandro Franceschi. La población estaba dividida en tres distritos, en cada uno de los cuales había un transformador.¹²⁰

Década del treinta

Cuando Guayanilla cumplió el centenario de su fundación (1833) era alcalde don Rafael A. Merlo, electo por el Partido Liberal en las elecciones de

¹¹⁷ Ley Núm. 63. *Leyes de Puerto Rico*, 1921.

¹¹⁸ Resolución Conjunta Núm. 22. *Leyes de Puerto Rico*, 1929.

¹¹⁹ Isaias Rodríguez López, *op. cit.*, p. 15.

¹²⁰ *Ibid.*

1932. Constituían la Asamblea Municipal doña Regina Torres, don Rafael M. Dapena, don Ricardo Rodríguez, don Enrique Torres, don Julio Vázquez, doña Rosalina Irizarry de Roggers Williams, don Ramón A. Rodríguez Juncos y don Ramón Vázquez. Es notorio indicar que siendo las elecciones de 1932, las primeras en que la mujer puertorriqueña ejerció el derecho el voto, dos féminas guayanillenses formaran parte de la Asamblea Municipal.

La industria de la aguja

En la década del treinta florecieron los talleres de costura. En Guayanilla administraron talleres, doña María Rodríguez de Franceschini y doña Luisa Mattei Ramos en la zona urbana; y doña Alicia Mercado de Ruiz, en el Poblado Sitios. Diariamente asistían las "operarias", que hacían labores de costura, bordados y calados. Estos talleres practicaron el trabajo a domicilio, donde se refleja la inserción de la mujer en el trabajo asalariado.

Algodón

Las zonas costeras, mayormente secas, fueron grandes productoras de algodón. En Guayanilla se sembró algodón especialmente en el Barrio Magas. Eran cosecheros de algodón en la década del treinta: Antonio Acosta, Pedro Juan Blasini, Manuel Miranda, Pascual Pacheco, Benigno Rodríguez, Jesús Rodríguez, Ramón A. Rodríguez, Clotardo Torres, Enrique Torres, Julio Vázquez y Joaquín Yordán Munet.¹²¹

La mujer tuvo participación activa en la recolección de la cosecha. Entre las trabajadoras del Barrio Magas podemos mencionar a Gregoria Merlo Echevarría.

A pesar de la depresión reinante en la década del treinta vemos el florecimiento económico de los azucareros como don Mario Mercado Montalvo. En el 1935 se terminó de construir una fastuosa residencia para la familia Mercado. "El Castillo", fue diseñado por el Arquitecto Francisco Porrata Doria y construido en terrenos de la antigua Hacienda Buena Vista. Desde allí se domina la Bahía y el valle de Guayanilla, pueblo donde los Mercado acapararon la tierra.

La década del cuarenta

Al comenzar esta década Puerto Rico estaba todavía sufriendo los resultados de la depresión económica mundial.

Dos acontecimientos, ocurridos en los primeros años del período, influyeron notablemente en el desarrollo económico de la Isla: el advenimiento al poder del Partido Popular Democrático y su programa de desarrollo económico; y la entrada de los Estados Unidos en la Segunda Guerra Mundial.

En las elecciones de 1944 Guayanilla eligió como su alcalde a don Julio Rojas Reyes, candidato del Partido Popular Democrático. Don Julio ocupó la poltrona municipal hasta el 1964, para un total de veinte años: siendo el alcalde que durante más tiempo ha ejercido el cargo.

¹²¹ Empresa editorial cubana, eds. y comp., *Puerto Rico; propaganda pro turismo*, 1934; p. 262.

Segunda Guerra Mundial (1941-1945)

Para fines de 1941 ocurrió el ataque japonés a Pearl Harbor. Estados Unidos entró a la Segunda Guerra Mundial y los puertorriqueños fueron llamados a filas.

El primer soldado puertorriqueño en ser reclutado por el Servicio Militar Obligatorio fue el guayanillense Esteban Vargas. Es notorio señalar que durante el período de guerra la señorita Aida Roig, oriunda de Guayanilla, perteneció al cuerpo de secretarías de los Tres Grandes.

En ocasión de firmarse el Tratado de Paz, con que finaliza la Segunda Guerra Mundial, como parte de la tripulación del Barco Missouri se encontraba el guayanillense Adrián Torres Cervoni.

Entre los soldados que murieron en batalla se encuentra Aristides Cales Quirós (1920-1944), cuyo nombre lleva un plantel escolar en Guayanilla.

Cigarros

La economía guayanillense de la década del cuarenta se mantiene ligada a la tierra con sus cultivos mayores: caña y café. También se desarrollaba una industria tabacalera donde se destacaba la fabricación de cigarros. La concentración de fabricantes de cigarros estaba en el Poblado Los Sitios. Entre los propietarios de cigarrerías se encontraban: Francisco Colón, Luis Dávila, Juan García, Eusebia Jordán, Mario Jordán, Dolores López, Antonio Olavarría, Arturo Pacheco, Néstor Rodríguez, Herminio Torres, Marcelo Trujillo y Orlando Vargas.¹²²

Los cigarros de Guayanilla se consumían a través de toda la Isla y también se exportaban.

Escuela Superior

En el 1947 se celebró la primera graduación de cuarto año de la Escuela Superior de Guayanilla, bajo la dirección de la señora Asunción Rodríguez de Sala (1906-1976). Con anterioridad, los jóvenes guayanillenses que deseaban continuar estudios superiores, tenían que asistir a las escuelas superiores de Yauco y Ponce; o simplemente descontinuar sus estudios y lanzarse a buscar empleo. La escuela superior en Guayanilla fue producto de la iniciativa del líder cívico don Rafael A. Merlo y un grupo de ciudadanos. Constituye uno de los grandes logros de la educación en Guayanilla.

Década del cincuenta

En la década del cincuenta Puerto Rico comenzó su proceso de industrialización. En el 1942 se creó la Compañía de Fomento Industrial de Puerto Rico, a quién se le otorgó poder para construir y explotar plantas industriales en la Isla. En el 1946 la Legislatura de Puerto Rico aprobó una ley donde proveía exención contributiva por un número de años a ciertas empresas industriales.

En el 1950 se reorganizó la estructura administrativa del programa de expansión industrial debido al auge y acogida obtenida. Se creó la Administra-

¹²² Puerto Rico al día, "Guayanilla-Directorio Industrial" (1946), p. 315.

ción de Fomento Económico, la que asumió más extensamente las funciones de asesoramiento y financiamiento. La Compañía de Fomento quedó como subsidiaria de la Administración de Fomento Económico.

Uno de los logros de la Compañía de Fomento Económico fue el establecimiento de una floreciente industria petroquímica en la Isla. La primera industria en establecerse fue la Commonwealth Oil Refining Company. Otras industrias como la Union Carbide se movieron al área formando el Complejo Petroquímico Peñuelas - Guayanilla.

Commonwealth Oil Refining Company

La Bahía de Guayanilla localizada al sur de Puerto Rico permite la entrada de barcos de hondo calado. Su posición geográfica la acerca al norte de Venezuela (525 millas), país rico en depósitos petroleros. Estas ventajas fueron ponderadas por los inversionistas al establecer la Commonwealth Oil Refining Company en el Barrio Tallaboa de Peñuelas, colindante con Guayanilla.

La CORCO quedó incorporada el 19 de mayo de 1963.¹²³ Se contrató a la Compañía Lumus para el diseño y construcción de la refinería que tendría capacidad para 23,5000 barriles diarios. La construcción comenzó en agosto de 1954 y la planta (Núm. 1) comenzó operaciones en enero de 1956.¹²⁴ Esta planta sería el inicio del Complejo CORCO y representó una inversión de \$25 millones. Posteriormente, además de la refinería se construirían las siguientes plantas: Aromáticos (1965), Ciclohexano (1967), Etilbenceno (1967), Paxileno, Oxo-Alcoholes y Olefinas (1971) y la Planta de Monómero de Isopreno (1974).¹²⁵

South Puerto Rico Towing and Boat Service, Inc.

Como secuela del establecimiento de la CORCO se radica en Guayanilla la compañía de transporte marítimo South Puerto Rico Towing and Boat Services Inc., fundada por don Oscar Padilla Morciglio en el 1958. Es la primera compañía puertorriqueña de este tipo.

Al cabo de veinte años, esta compañía organizó un pequeño astillero (Astillero del Sur Inc.), donde se contruyó el primer remolcador marítimo de Puerto Rico llamado Frances P. La botadura de este remolcador se efectuó en la Playa de Guayanilla el 10 de julio de 1977.

Central Termoeléctrica

Siendo Gobernador de Puerto Rico don Luis Muñoz Marín y Sol Luis Descartes Director Ejecutivo de la Autoridad de Fuentes Fluviales, se inauguró el 12 de abril de 1958 la Central Termoeléctrica de la Costa Sur, con sede en Guayanilla.

La Central Costa Sur fue ampliando sus facilidades originales de dos unidades generatrices y cuenta actualmente (1983) con seis unidades.

¹²³ Commonwealth Oil Refining Company, "Company History", (s.f.), p. 4.

¹²⁴ *Ibid.* p. 2.

¹²⁵ Commonwealth Oil Refining Company, "Esto es CORCO", p. 4-8.

Urbanización Stella

En la década del cincuenta comenzó el crecimiento urbano de Guayanilla. En el Barrio Magas se vendieron solares creándose la Urbanización Stella, el primer residencial privado. Su nombre honra a la familia Stella, antiguos propietarios de los terrenos y descendientes de las familias de origen corso establecidas en Guayanilla durante el siglo XIX.

Década del sesenta

Durante esta década Guayanilla sufre una transformación física. Crece su carapacho urbano y recibe muchas familias de otros pueblos que son atraídas por el auge industrial.

Urbanizaciones

La Urbanización Padre Nazario, ubicada al sur de la Iglesia Católica fue el primer residencial público de Guayanilla. Se inauguró en el 1960.

La Urbanización Santa Elena, construida en el Barrio Jaguas, fue la segunda urbanización privada. Se comenzó a habitar en el 1965, contando actualmente con tres extensiones. Estas urbanizaciones enclavan en terrenos llanos que había sido dedicados al cultivo de la caña de azúcar.

Colegio Inmaculada Concepción

El Revdo. Napoleón Fruscoloni, natural de Cortona en Italia, fundó el Colegio Inmaculada Concepción de Guayanilla en el 1961. El Colegio es la primera institución privada de educación elemental e intermedia establecida en Guayanilla. Comenzó ofreciendo "Kindergarten" y en la actualidad gradúa de noveno grado.

Proyecto Esperanza para la Vejez

El Proyecto Esperanza para la Vejez comenzó a funcionar en el 1967 bajo los auspicios de la Agencia de Acción Comunal. El programa ofrece servicios de salud, nutrición, empleo, educación, artes manuales y artesanías y socialización a personas mayores de cincuenta y cinco años.

El Proyecto "Hope" de Guayanilla ofrece sus servicios diurnos en la Calle José De Diego, en la estructura que ocupaba anteriormente "El Hospitalillo".

Generación del sesenta

En el 1967 un grupo de jóvenes de Guayanilla fundaron la Revista *Palestra*, de carácter literario. La publicación iba dirigida a acrecentar los valores nacionales y a fomentar la nueva literatura del momento.

Entre los poetas de la generación del sesenta Guayanilla está representada por Marina Arzola (1939-1976), José Manuel Torres Santiago, Juan Torres Alonso, Irving Sepúlveda Pacheco y Angel Luis Torres.¹²⁶ Todos ellos han traspasado las fronteras locales a través de sus publicaciones.

¹²⁶ Irving Sepúlveda Pacheco, "Escritores guayanillenses de la nueva literatura puertorriqueña", *La Ventana* (Guayanilla, Puerto Rico), Año II, Núm. 2, agosto 1977, p. 5-6.

Década del setenta

La década del setenta en Guayanilla se distingue por la presencia de la industria Pittsburgh Plate Glass (P.P.G.). La Oficina de Relaciones Públicas de esta empresa se mostró dadivosa con la comunidad guayanillense. Facilitaron ayuda económica a varias instituciones con el objetivo de promover la cultura y el deporte; inclusive aportaron un donativo para la ampliación del Centro de Salud de Guayanilla que iba a ser efectivo una vez el municipio pareara la cantidad.¹²⁷

Pittsburgh Plate Glass (Caribe)

La Pittsburgh Plate Glass (Caribe) comenzó operaciones en el Barrio Magas de Guayanilla en el 1971 con muelles ubicados en el Barrio Playa. Era una subsidiaria de la Pittsburgh Plate Glass Company fundada en el Estado de Pensilvania en el 1883. La industria en Guayanilla operaba cuatro plantas: Cloro y Soda Caústica, Glocales de Etileno, Utilidades y Servicios Auxiliares y la de Monómero de Cloruro de Vinilo.

El área del Complejo Petroquímico de Guayanilla presentó un grave problema de contaminación ambiental que fue en aumento con el establecimiento de la P.P.G.¹²⁸

Durante los ocho años de operaciones de las industrias P.P.G. en Guayanilla (1971-1978), se registraron cuatro escapes de cloro de gran magnitud.¹²⁹ Hubo participación ciudadana que levantó grito de protesta ante el deterioro del ambiente.¹³⁰ Además de la contaminación atmosférica, hubo contaminación del agua con mercurio. Durante este periodo se consideró a Guayanilla la Capital de la Contaminación. Los líderes ambientalistas afirmaban que la P.P.G. en vez de significar Progreso Para Guayanilla, significaba Peligro Para Guayanilla.

El Clorito

La P.P.G. hizo de Guayanilla la "Capital del Cloro" en Puerto Rico. Su presencia dio nombre al periódico local: EL CLORITO. El mismo fue fundado por Roberto Morales en marzo de 1974, como una publicación mensual. Ha sido el periódico local de mayor tiempo en circulación. A partir de 1983 continúa como publicación bimensual y cambió de nombre a EL NUEVO CLORITO.

Maratón Femenino

El Club Sertoma de Guayanilla fue fundado en el 1969. Esta asociación ha venido auspiciando desde el 1973 el Maratón Femenino Internacional. El principal promotor de este evento fue el líder cívico Lenín López Cintrón.

¹²⁷ *El Clorito* (Guayanilla, Puerto Rico)

¹²⁸ Otto sievens Irizarry, "La política pública de Puerto Rico en torno a la contaminación ambiental: en el caso de la Pittsburgh Plate Glass en Guayanilla, Puerto Rico", 1979, 50 pp.

¹²⁹ *Ibid.* Cap. II

¹³⁰ *Ibid.* Cap. III.

Huracán Eloísa

La depresión tropical que luego se convirtió en el Huracán Eloísa pasó a 45 milla de San Juan el 16 de septiembre de 1975, dejando una gran precipitación pluvial.

Guayanilla fue de los pueblos más afectados por la tormenta. Los vientos generados destecharon varias residencias y el Río Guayanilla inundó el pueblo.

Centro Cultural

El Centro Cultural de Guayanilla, afiliado al Instituto de Cultura Puertorriqueña, se fundó en el 1967. Su presencia se ha dejado sentir en las diversas actividades que auspicia: conciertos, conferencias, recitales, exhibiciones y otros.

LA VENTANA: "Órgano oficial del Centro Cultural de Guayanilla" fue fundada en junio de 1976. Su director era Francisco A. Padilla y Sub-director Otto Sievens Irizarry. Entre los colaboradores: Anabel Torres, Olga Irizarry Colón, Paula Collazo de Carranza, Josefina Collazo, Rafael J. Torres y José Miguel Oxholm. **LA VENTANA** estimuló el quehacer literario guayanillense y dio a conocer figuras poéticas oriundas de Guayanilla cuya obra era desconocida localmente. La revista dejó de circular en 1981.

Durante la incumbencia de Francisco A. Padilla como Presidente del Centro Cultural de Guayanilla (1979-1981), esta institución tuvo su época de oro, manifiesta en el número de actividades efectuadas y la diversidad de las mismas.

El 24 de noviembre de 1979 se inició la Galería de Guayanillenses Ilustres, mediante la ceremonia de develación del retrato del Doctor Manuel A. Zavala. Ese día circuló el opúsculo *Apuntes biográficos del Doctor Manuel Antonio Zavala y Rodríguez* de la Profesora Socorro Girón. Los apuntes constituyen la primera publicación auspiciada por el Centro Cultural de Guayanilla.

Sesquicentenario de Guayanilla

La Asociación de Amigos de la Historia de Guayanilla se fundó en el 1982, siendo sus incorporadores Otto Sievens Irizarry, Francisco A. Padilla y Francisco Lluch Mora. Entre los objetivos de esta organización se contemplaba la celebración de los 150 años de la Fundación del Municipio de Guayanilla en febrero de 1983.

A petición de la Asociación, la Asamblea Municipal de Guayanilla se reunió en la noche del 22 de enero de 1983 en una sesión especial para dar inicio a los festejos del Sesquicentenario de Guayanilla. El Hon. José A. Rodríguez Irizarry, Alcalde, dio lectura a la proclama. En dicha ocasión se declaraban hijos adoptivos de Guayanilla a la Srta. Nancy Bosch Lugo, Superintendente de Escuelas, al médico Sr. René Antonmantei Mariani y al Profesor Francisco A. Padilla. La Asamblea Municipal es presidida por el Hon. Ramón A. Galarza González. Son miembros además los honorables Israel Nieves, Rafael Ortiz, Pascual Martínez, Ernesto Quirós, Ceferino Pacheco, Héctor Cervoni, Orlando González, Hortensia Camacho, Gloria Olivera de Lugo, Luz E. Morales y José Hernán Borrero.

El Gobernador General de Puerto Rico don Miguel de la Torre autorizó la

creación del pueblo de Guayanilla el 27 de febrero de 1833. Ciento cincuenta años después, específicamente el domingo 27 de febrero de 1983 ese pueblo celebró el aniversario de su fundación. En la mañana de ese día se efectuó una ceremonia en el vestíbulo de la Casa Alcaldía donde se develó una tarja dedicada a los fundadores. Por la tarde hubo un desfile conmemorativo auspiciado por el Distrito Escolar de Guayanilla.

Durante el año se han realizado otras actividades tales como una cena buffet, la víspera del aniversario donde se reunieron muchos guayanillenses ausentes. También se efectuó el Primer Coloquio sobre Guayanilla: un ciclo de diez conferencias, auspiciadas por la Asociación de Amigos de la Historia de Guayanilla y la Fundación Puertorriqueña de las Humanidades. Las conferencias fueron ofrecidas en la Biblioteca Pública desde el 15 de abril al 11 de junio de 1983.

Panorama Guayanillense en el 1983

La Administración Municipal de Guayanilla ha venido atravesando una crisis financiera aguada, lo que llevó al alcalde José Angel Rodríguez Irizarry a hacer declaraciones en 1981 sobre la posibilidad de que el municipio se declarara en bancarota.¹³¹

Desempleo

El pueblo de Guayanilla atraviesa por una crisis económica producto del desempleo. El cierre de la CORCO y el cierre gradual de otras compañías se ha dejado sentir en la economía. La situación es un microcosmos de la realidad puertorriqueña a 1983. Actualmente las principales fuentes de empleo radican en las agencias gubernamentales.

Inundaciones

El Río Guayanilla salió de su cauce en el madrugada del 16 de abril de 1983 siendo afectado el comercio de la calle principal. Igual drama se vivió el 13 de septiembre de 1982 cuando se afectó la Biblioteca Pública.

Cementerio

La población confronta el problema de la falta de terrenos para enterrar sus muertos. Las parcelas de terreno en los cementerios municipales están arrendadas en su totalidad y se ha tenido que utilizar para enterramientos las fajas de terreno dedicadas al paso de automóviles. Se proyecta construir un nuevo cementerio municipal en el Barrios Indios, ya que la Junta de Planificación no aprobó la ampliación de los existentes por estar localizados en zona inundable.

Salud

El Centro de Salud Isafas Rodríguez fue cambiado a la categoría de Centro de Diagnóstico y Tratamiento a partir de 1979. El cambio respondió a la política

¹³¹ Wilda Rodríguez, "Guayanilla: cerrarán el Municipio", *El Nuevo Día*. 21 de abril de 1981, p. 4.

OTTO SIEVENS IRIZARRY

de centralización de los servicios de salud que efectuó el Departamento de Salud. Los pacientes de Guayanilla, al igual que los de Peñuelas y Guánica son hospitalizados en el Hospital de Area de yauco o el Hospital Regional.

Comunidad Indios

La Comunidad Indios ha venido padeciendo de contaminación ambiental causada por nubes de polvo provenientes de un depósito de arena en el sector Faro. Esta comunidad se ha organizado a través del Comité Cívico de Ciudadanos Unidos del Barrio Indios para tratar de dar soluciones a sus problemas. El principal promotor lo es don Eleuterio Correa Torres.

Epilogo

El siglo XX ha visto caer el imperio de las centrales, y el imperio de las petroquímicas. Nos encontramos en el apogeo de las farmacéuticas y de las computadoras. Miramos al futuro con incertidumbre...

APENDICE A
SECCION ICONOGRAFICA

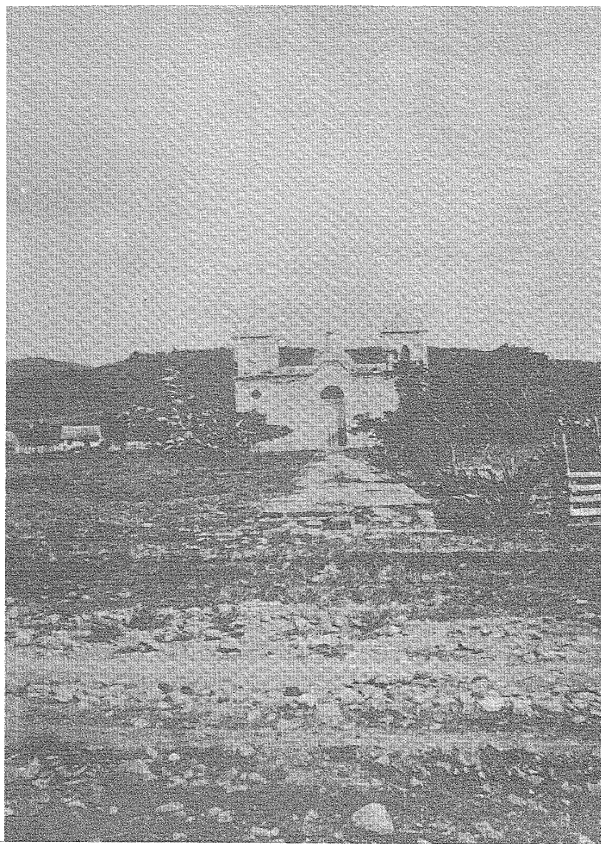

Iglesia Inmaculada Concepción de Guayanilla, 21 de octubre de 1900. (Foto: Colección Puertorriqueña U.P.R., Río Piedras).

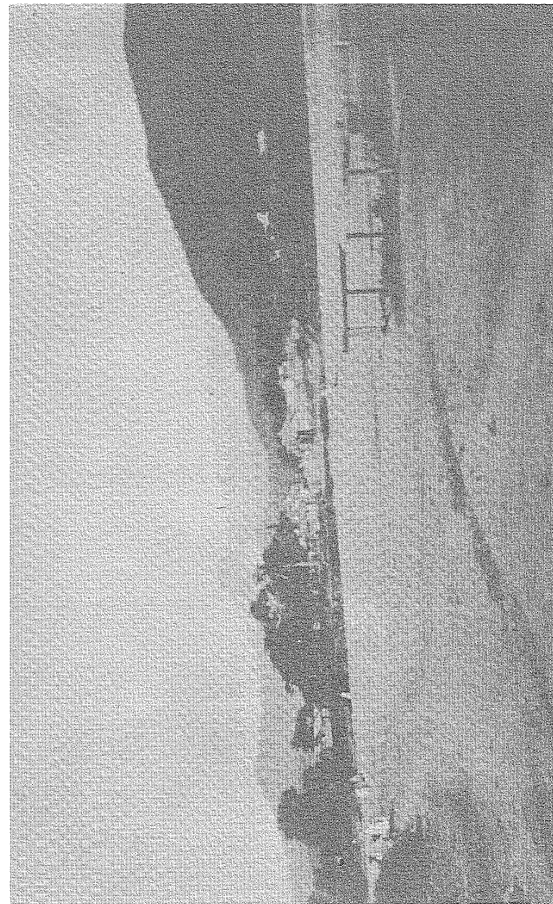

Poblado Los Sitios. 21 de octubre de 1900. (Foto: Colección Puertorriqueña U.P.R., Río Piedras).

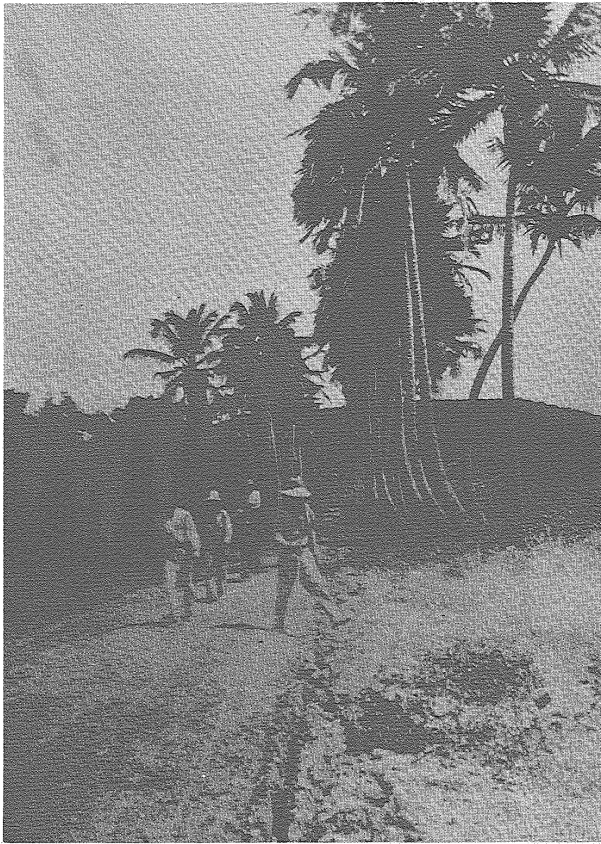

Camino de Lluveras en el Barrio Boca de Guayanilla. 21 de octubre de 1900.
(Foto: Colección Puertorriqueña U.P.R., Río Piedras).

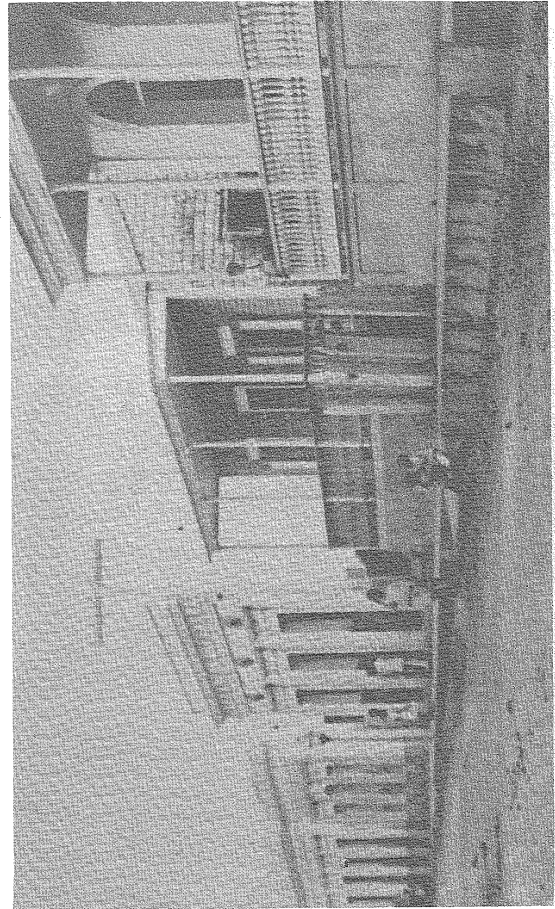

Calle Principal de Guayanilla c. 1912. (Foto: Cortesía Sra. Lucila Rodríguez).



Barrio Los Sitios, Guayanilla c. 1912. (Foto: Archivo del autor).

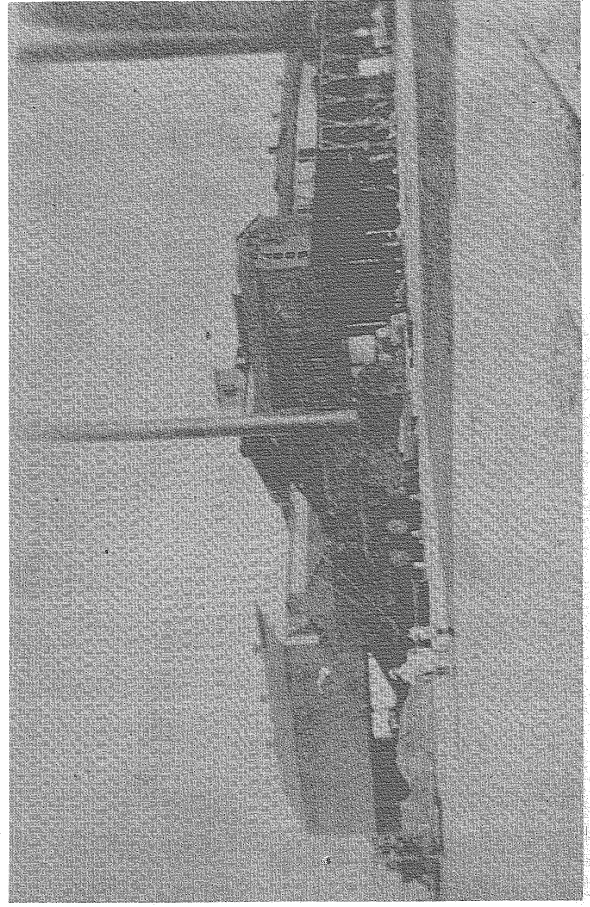

Central Rufina de Guayanilla c. 1920. (Foto: Cortesía Familia Ramos-Lorenzi)

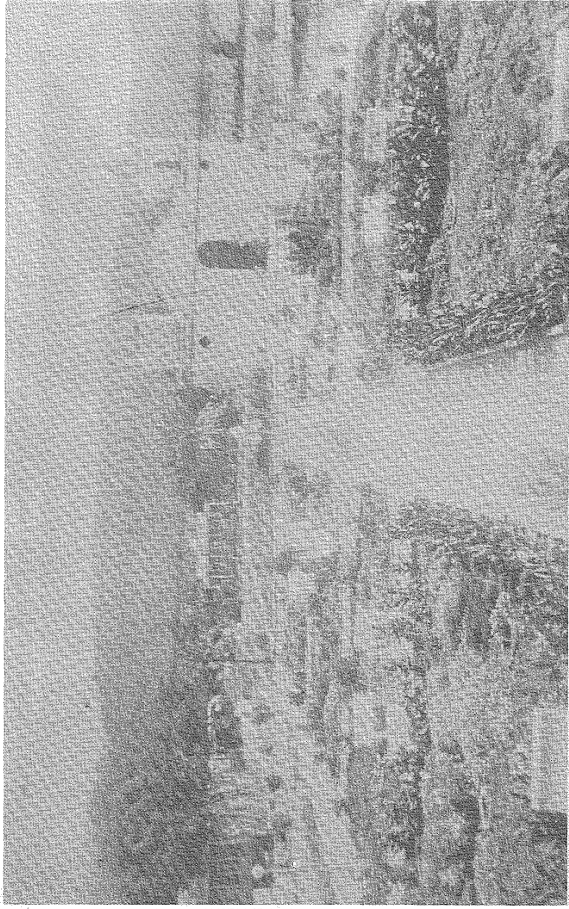

Iglesia y Plaza de Recreo de Guayanilla c. 1926. (Foto: Cortesía Familia Ramos- Lorenzi).

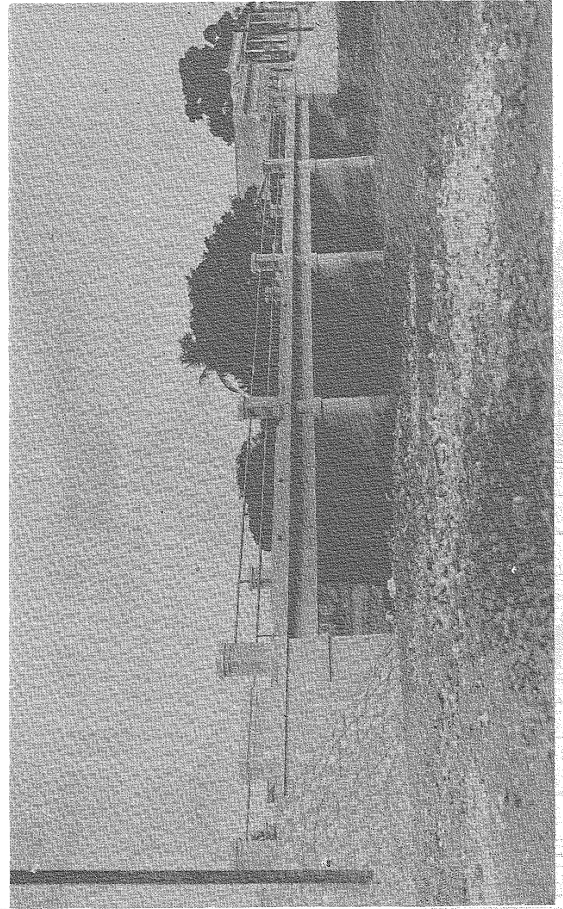

Puente sobre el Río Guayanilla, entre el Pueblo y el Poblado Los Sitios c. 1930. (Foto: Cortesía Familia Dávila-Morales).

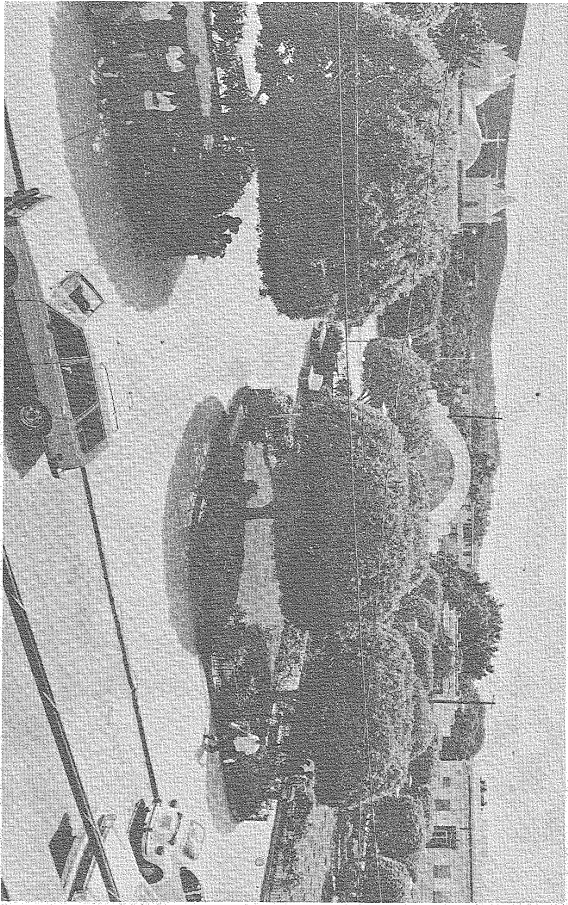

Plaza de Recreo de Cuayamilla - 1983. (Foto: Roberto Morales).



APENDICE B
ESCUDO Y BANDERA DE GUAYANILLA



GUAYANILLA: NOTAS PARA SU HISTORIA

**ESCUDO DE ARMAS, BANDERA Y SELLO DEL PUEBLO
Y MUNICIPALIDAD DE GUAYANILLA**

EL ESCUDO

DESCRIPCION TECNICA: Escudo cuartelado: (1º) y (4º), en campo de sinople, una ermita acompañada de cuatro casas, dos a cada lado, todas de plata, aclaradas de gules puestas en situación de faja; la ermita del primer cuartel acompañada también, en el cantón diestro del jefe, de una estrella de plata de ocho rayos; (2º) y (3º), de plata, con un león rampante de sinople, encendido de plata y armado y lampasado de gules; el primer león sosteniendo en su diestra una flor de lis de gules, y el segundo, con ambas manos, una flecha del mismo color, punta arriba; entado en punta de oro, con un áncora de azul, y, brochante sobre el todo, en abismo, un escusón de gules, cargado de una corona antigua de oro, su listel adornado de una greca taína de sable. Al timbre, corona mural de oro, de tres torres, mazonadas de sable y aclarada de sinople. El escudo puede colocarse entre dos tallos de caña de azúcar, con sus hojas, de sinople, cruzados por lo bajo y dibujados al modo convencional heráldico.

SIMBOLISMO: La ermita y las casas representan un pueblo cristiano primitivo de Puerto Rico, y específicamente el de Santa María de Guadianilla o San Germán el Nuevo, que estuvo establecido en las márgenes del río Guayanilla a mediados del siglo XVI. La estrella simboliza a Nuestra Señora, titular de la población, y la faja ondeada al río. La repetición de este tema, sin la estrella, en el último cuartel, alude a la segunda fundación de Guayanilla en el año 1833.

El león está tomado, con alteración de su esmalte, del blasón de los Ortiz, de Almendralejo, Extremadura, de donde procedió don Rodrigo Ortiz Vélez, alcalde y defensor de Santa María de Guadianilla y fundador de San Germán de las Lomas de Santa Marta, lugar al que se trasladó la primitiva población hacia el año 1570. Representa, además, el valor e intrepidez con que don Rodrigo y sus hombres defendieron el poblado contra dos ataques e intentos de invasión, uno por corsarios franceses y el otro por indios caribes. La primera victoria está simbolizada por la flor de lis y la segunda por la flecha. Tanto la flor de lis, antigua insignia heráldica de Francia, como la flecha que en este caso representa a los caribes, se esmaltan de color rojo, símbolo de la sangre derramada en los combates. La corona antigua que figura en el escusón rojo del centro representa al cacique Agüeybana, principal de los monarcas indígenas de Boriquén, cuyo yucayaque estaba ubicado en la región de Guainía, donde hoy se asientan Guánica, Yauco y Guayanilla.

El ancla azul en campo de oro simboliza la playa y el puerto de Guayanilla.

La corona mural es insignia con que se identifican los escudos municipales. Es símbolo de la unidad que debe caracterizar a los habitantes de una población o municipalidad en la defensa de su autonomía, conservación de sus tradiciones históricas y promoción del bien común.

Los tallos de caña de azúcar indican que Guayanilla está ubicada en la zona cañera y la importancia que la industria del azúcar ha tenido en la historia del pueblo.

OTTO SIEVENS IRIZARRY

LA BANDERA

La bandera de Guayanilla ostenta los principales colores del escudo. Consta de tres franjas horizontales de igual anchura, blanca la superior, amarilla la central y verde la inferior.

EL SELLO

El sello de la municipalidad de Guayanilla consiste del dibujo lineal o al relieve del escudo de la población, rodeado de la inscripción: MUNICIPALIDAD DE GUAYANILLA, ESTADO LIBRE ASOCIADO DE PUERTO RICO.

San Juan, 8 de noviembre de 1975.

Roberto Beascoechea Lota
Encargado de los proyectos heráldicos
del Instituto de Cultura Puertorriqueña

APENDICE C

SOLICITUD DE FUNDACION DEL PUEBLO DE GUAYANILLA

En el barrio de Guayanilla del partido de Yauco a los diez días del mes de diciembre de mil ochocientos treinta y dos años; hallándose el Sor. Alcalde Mayor del distrito por causas del Rl Señor se le presentaron los prales. vecinos de dicho barrio con unas diligencias preparadas a solicitud de ellos para conseguir la erección de este barrio en ayuda de Parroquia y sostener en ella un Sacerdote que les subministrase los auxilios espirituales que son indispensables á los verdaderos católicos evitando por este medio el tener que ocurrir al pueblo de donde depende; distante más de dos leguas. Y considerando que las circunstancias en que se hallava este barrio en la época en que se obraron dichas diligencias han variado y en el día se há aumentado su vecindario y riquezas el grado de encontrarse con bastante capacidad p. a atender á los indispensables gastos de la erección de este barrio en pueblo separado del que depende; como puede verse especialmente en el reparto del Subsidio, en que este barrio solo contribuye con mas de la mitad de la cuota que se le asigna a Yauco los vecinos citados que firman la presente acta, de comun acuerdo resolvieron que se apodere y espense suficientemente uno de los vecinos que posea la confianza de sus comitentes, p. a q. e ocurra al Excmo. Sor. Precidente Gobernador y Capitán General; al Exmo. e Ylmo. Sor. Obispo de ésta Diócesis, y a todas las demás autoridades que se crea necesaria, suplicando se digne conceder el permiso de que este barrio se erija en Pueblo, en consideración a las fundadas razones que se le manifiesten. Que al que resultase apoderado se le comuniquen instrucciones suficientes para que no se entorpezcan sus diligencias. p. r falta de ellas. Se procedió a elegir el apoderado, y por unanimidad resultó electo Dn. José Farrulla. Y por último, todos los vecinos que firman la presente acta, y los demás que no se hallan presentes a su formación, se constituyen y comprometen con sus personas y bienes, a sufragar todos los gastos que se crean indispensables, no solo de las solicitudes que se hayan de hacer, sino también de la construcción de Yglesia, casa del Rey, caminos y demás obras de utilidad común, consintiendo en que el

OTTO SIEVENS IRIZARRY

cumplimi. to de esta acta y se les apremie por todo rigor legal. Suplican al mismo tiempo al Sor. Alcalde Mayor interponga sus buenos oficios p. a que tenga efecto este justo proyecto y que autorise la presente de la que se dará copia al apoderado, p. a que use de ella donde, cuando, y como conviniere. Con lo que se concluyó el acto que firman el Sr. Alcalde Mayor expresado y los demás vecinos del citado barrio.*

* Archivo de Fotocopias de F. Lluch-Mora

GUAYANILLA: NOTAS PARA SU HISTORIA

Juan M. Pardo
Diego Bastarrosa
Ramon Joveralca
Diego A. S. Pardo
José Ferrulla
Juan Pagan
Sr. Ant.º Rodríguez
Ignacio Lugo
Sr. J. Wilson
Sr. J. Cerezo
Sr. M. R. Pardo
Sr. J. J. Jordani

OTTO SIEVENS IRIZARRY



SELLO 5º
2. Rº

AÑOS DE
1832Y33

Jose Maria Rodriguez
A. Caparicio
Jose M. Parra
Jose Antonio de...
...
...
...
...

GUAYANILLA: NOTAS PARA SU HISTORIA

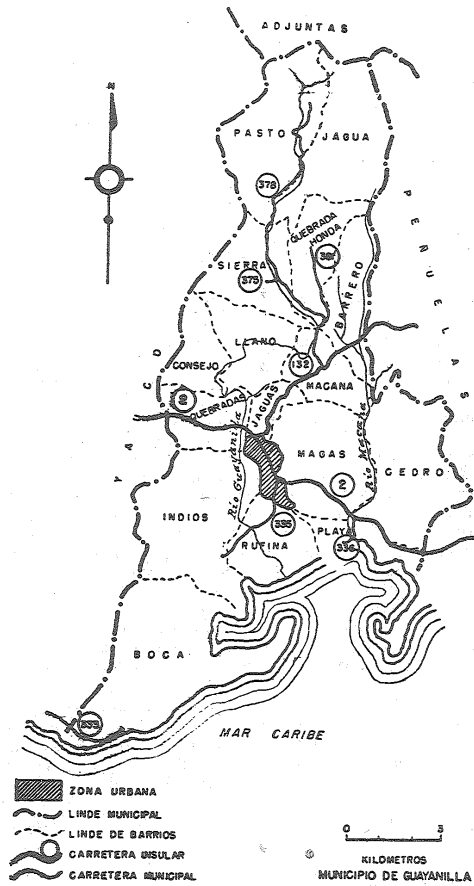

APENDICE CH

LIMITES DEL MUNICIPIO DE GUAYANILLA *

El municipio de Guayanilla está situado en la parte occidental de la costa sur de la Isla y colinda por el sur con el Mar Caribe, por el este con el municipio de Peñuelas, por el norte con el municipio de Adjuntas y por el este con el municipio de Yauco.

El límite municipal de Guayanilla se origina en una ensenada en la Bahía de Guayanilla y continúa por terrenos pantanosos rumbo noreste, dividiendo los municipios de Peñuelas y Guayanilla hasta llegar al Km. 6 Hm. 8.1 de la Carretera Estatal Núm. 127, que conduce de Guayanilla a Ponce, en un punto donde existe una alcantarilla. Desde aquí sigue el límite con Peñuelas rumbo noreste por una ladera, hasta llegar a la cúspide de un monte, pasando por terrenos propiedad de la Sucesión Mario Mercado. Cruza la carretera Estatal Núm. 2. Desde aquí sigue el límite al noreste, por toda la cúspide de una cordillera que se prolonga por la finca de la Sucesión Mario Mercado, hasta llegar a las colindancias de las fincas de las sucesiones Mario Mercado y Manuel Pacheco. Desde aquí continúa en dirección general noreste, noreste y luego noreste sucesivamente deslindando los municipios de Guayanilla y Peñuelas por toda la cúspide de la cordillera antes indicada y por fincas de las sucesiones de Manuel Pacheco, Alfredo Marcucci y Manuel Pacheco hasta llegar a las colindancias de fincas de Manuel Pacheco y la Sucesión de Jesús Stella.

Desde aquí sigue el límite municipal en dirección general suroeste y luego oeste por la finca de la Sucesión de Jesús Stella hasta llegar a la Quebrada del Cedro. Continúa rumbo noreste limitando los municipios antes mencionados por fincas de la Sucesión Jesús Stella, José Cales, Bartolo Colón y Salvador Tousset prolongándose a través de los sumideros hasta llegar al alto de la cueva de los murciélagos. Prosigue el límite al suroeste por las fincas de Salvador Tusset, Luis Colón, Bartolo Colón y Sucn. de Manuel Pacheco, hasta llegar a la

*Estado Libre Asociado de Puerto Rico. Junta de Planificación *Mapa de Municipios y Barrios: Guayanilla*. Memoria Núm. 39. 1955; p. 10-13. Actualizado por el autor.

terminación de la cordillera antes mencionada en el Río Macaná. Esta cordillera al llegar al Río Macaná forma una pared natural con una altura aproximada de 70 metros. La línea de límites viene a morir en el Río Macaná donde existen dos palmas reales aproximadamente 30 metros de la casa de Juan Figueroa.

Sigue el límite de municipal por el centro aguas arriba del Río Macaná, rumbo al norte limitando los municipios de Guayanilla y Peñuelas hasta llegar a su nacimiento en la finca de Don Salvador Maldonado. Desde aquí prosigue por fincas del señor Maldonado rumbo al noreste hasta llegar a la cúspide del cerro El Peligro radicado en una finca propiedad de la Sucesión de Francisco (Pincho) Casanova y la Sucesión Castellar. Desde este último punto sigue el límite municipal de Peñuelas y Guayanilla en dirección general noreste y noreste por todas las cúspides de una cordillera y por terrenos de la Sucn. Castellar, Sucn. Casanova, Sunc. Castellar y Don Francisco Buencristiano, hasta llegar a la cúspide de una montaña conocida como el punto de Cruces en la finca de Don Francisco Buencristiano. Este es el punto de colindancia común para los municipios de Adjuntas, Peñuelas y Guayanilla. Desde aquí sigue el límite por las cimas de una cordillera en dirección general suroeste y noreste y luego suroeste, deslindando los municipios de Adjuntas, Peñuelas y Guayanilla por terrenos de Francisco Buencristiano, Juan Santiago López, Benigno Rodríguez, Sucn. José Olivieri y Angel Cesari, hasta llegar a un monte que radica como novecientos (900) metros al norte de los establecimientos de la Hacienda Anita en el Bosque Estatal, con terrenos de la Hacienda Santa Rita de Antonio Catalá. Este es el punto de colindancia común para los barrios Río Prieto y Aguas Blancas de Yauco, Limaní de Adjuntas y Pasto de Guayanilla.

Desde este último punto, el linde municipal de Yauco con Guayanilla sigue en dirección general sureste y suroeste y luego sureste por toda una cadena de montes radicada en terrenos de la Hacienda Santa Rita de Antonio Catalá, la Hacienda Anita de Angel Cesari, Anton Julio Mattei, la Hacienda Mogotes o Pieraldi de Jorge Lliná, y límites de terrenos propiedad de Angel González, Antonio Vélez, Sucn. Alberto Quiñones, Juana Santiago Irizarry, y la Hacienda Catalina de la Sucesión de Felicito Franceschini, hasta llegar a un monte conocido como El Cerro de las Avispas; punto de colindancia común de terrenos de la Sucesión de Felicito Franceschini, la Sucn. Vallejo y Sucn. Juan Muñoz. De aquí continúa el límite de Yauco, con el barrio Sierra Baja de Guayanilla en recta al suroeste hasta llegar a otro monte conocido por "El alto de la Bandera", por colindancias de terrenos de la Sucn. Juan Muñoz y la Sucn. Vallejo, terrenos de la Hacienda Mattei y terrenos de Luis Rodríguez López, Dorotea López y Sucn. Santos Rivera.

Desde este punto sigue el límite en dirección sur por la colindancia de terrenos de Marcial Torres Rodríguez, Sucn. de Santos Rivera, Antonio Santiago y Carmelo Torres y luego por terrenos de Hnos. Ferrer hasta llegar a un árbol de tamarindo radicado en terrenos de este mismo señor en una loma. De aquí sigue el linde municipal con Guayanilla en dirección suroeste por terrenos de Blassini que colindan con terrenos de la Sucn. Pablo Roura y además por colindancias de Juan Irizarry y la Sucn. Quitierio Torres con la mencionada Sucn. Roura, hasta llegar al monte conocido por "Las Cruces". El límite de Yauco con el barrio "Quebradas" de Guayanilla sigue al sureste por la

OTTO SIEVENS IRIZARRY

colindancia de terrenos de la Sucn. Roura, Josefa Cordero, Sucn. Cristóbal Rodríguez, José Santiago, Rosario Díaz, Antonio Rodríguez y Domingo Llaurador hasta llega al Km. 235.45 de la Carretera Estatal Núm. 127 entre Yauco y Guayanilla y cruzar la Carretera Núm. 2. Prosigue el límite de los barrios Jácana y Barina de Yauco con los barrios Quebradas Indios, y Boca de Guayanilla, en dirección general sureste y suroeste por una serie de lomas y por colindancias de terrenos de Julio Blasini y Angel Durán, Central Rufina con Sucn. Joaquín Díaz, Herminia Morales, Hacienda San Rafael de Félix González, Sucn. Mariano Lugo y Sucn. Francisco Cesari y luego por terrenos de la Central San Francisco cruzando la carretera 335 de Barinas al Barrio Boca cerca del Km. 10.1.

De aquí continúa el límite al sur, por un camino bordeado de palmas, hasta llegar al Río Yauco y luego en recta por terrenos de José Esteva y terrenos del Servicio Estatal de Bosques, hasta llegar al camino que conduce de la Central San Francisco al Bosque Estatal de Guánica. De aquí continúa el límite del municipio de Yauco con el barrio Boca de Guayanilla en recta al suroeste, por terrenos del mencionado Bosque Estatal, hasta llegar a la playa del Tamarindo radicada frente a una pequeña bahía denominada Bahía de la Ballena. Desde aquí sigue el límite por toda la Zona Mirítima hasta llegar al punto de partida.

APENDICE D

TENIENTES A GUERRA Y ALCALDES DE GUAYANILLA Y FECHAS DE INCUMBENCIA CONOCIDAS

Fechas	Título	Nombre	Lugar de Nac.
Feb. 1833 - 1836	Teniente a Guerra	Ramón González Bustamante	Caracas, Venezuela
Feb. 1838 - 1841	Alcalde Ordinario	José Benito Rodríguez	Guayanilla
Agosto 1840 - 1841	Alcalde Interino	Nicolás Pacheco y Lugo	Guayanilla
1844	Alcalde	José Lucca Matey	Pino, Córsega
1845	Alcalde Interino	Tomás Aquino Pacheco y Lugo	Guayanilla
1846	Teniente a Guerra	Dionisio de Torres y Figueroa Rodríguez	Guayanilla
Marzo 1847	Teniente Interino	José María Torres Díaz	Guayanilla
Ene. 1848 - Ene. 1849	Teniente Interino	Joaquín Zavala	Guayanilla
Feb. 1849 - Mar. 1849	Teniente Interino	José Benito Rodríguez	Guayanilla
Marzo 1849		José Lucca Matey	Guayanilla
Mayo 1849	Teniente Accidental	José Julián Rodríguez	Guayanilla
8 Jun. 1849 - 31 Ene. 1850	Teniente Accidental	Antonio Joaquín Porrata	San Juan (?)
1850 - 1851	Alcalde Ordinario	Simón de Rojas y Calle	España
Dic. 1851 - 1852	Alcalde Ordinario	Francisco Rivero	
1852 - 1853	Alcalde Ordinario	Lucas Vega de Alicea	
Enero 1854	Alcalde	José Julián Rodríguez	
1854 - Junio 1855	Alcalde Ordinario	Manuel Boscana	
1855	Alcalde	Lucas Vega de Alicea	
1856	Alcalde	Manuel Boscana	
1858	Alcalde	Juan Manzano	
1858	Alcalde	Manuel Boscana	
Sept. 1859 - Nov. 1861	Alcalde	Manuel Guinduláin y Calcina	Fortosa, Cataluña
Nov. 1861 - Sept. 1862	Alcalde	Manuel Dronyn Galán	
1863	Alcalde	Modesto Zenón	
1866	Alcalde	Angel Marcucci	Morraglia, Córsega
1866	Alcalde	Manuel Antonio Zavala	Sanctur, Viscaya
1866	Alcalde	Felipe Rodríguez	
1867	Alcalde	Joaquín Lucía Dapena Moreno	San Juan
1868	Alcalde	Manuel Guinduláin Calcina	

OTTO SIEVENS IRIZARRY

GUAYANILLA: NOTAS PARA SU HISTORIA

1870	Alcalde	Joaquín Lucía Dapena Moreno	
1871	Alcalde	Joaquín Ferrán C. Torres	Ponce (?)
1872	Alcalde	José Antonio Rod. Pacheco	Guayanilla
1872	Alcalde	Ruperto Carpeta	
1872	Alcalde	Juan Augusto Menéndez	
1873	Alcalde	Guillermo Tirado	Ponce (?)
1873	Alcalde	Manuel Velázquez Novoa	Peñuelas (?)
1873	Alcalde	Benigno Rodríguez	
1874	Alcalde	Guillermo Tirado	
1874	Alcalde	Guillermo Villoch	
1876	Alcalde	Emilio Villoch	
1876	Alcalde	José Antonio Yordán	Guayanilla
1876	Alcalde	Julián Torres	
1876	Alcalde	Domingo Salinas	
1877	Alcalde	Julián Torres	
1878	Alcalde	B. Torres	
1879	Alcalde	Emilio Ibañez	
1879	Alcalde	Pedro Torres	
1880	Alcalde	Emilio Ibañez	
1883	Alcalde	Ángel Marucci	
1883	Alcalde	Emilio Ibañez	
1884	Alcalde	Camilo Buil Laplaza	
1884	Alcalde	Miguel G. Torres	
1885	Alcalde	Camilo Buil Laplaza	
1886 - 1887	Alcalde	Antonio Boyer y Mejía	San Martín, Sevilla
Enero 1888	Alcalde	Camilo Buil Laplaza	
1888	Alcalde	Juan De Jesús Ruiz	
1888	Alcalde	Sebastián Hernández	
1890	Alcalde	Nicolás Demetrio Lugo	Guayanilla
1890	Alcalde	Manuel A. Zavala y Rod.	Guayanilla
1891	Alcalde	Nicolás Demetrio Lugo	
1891 - 1893	Alcalde	Manuel A. Zavala y Rod.	
1893	Alcalde	Nicolás Demetrio Lugo	
1894 - 1897	Alcalde	Manuel A. Zavala y Rod.	
1897 - 1902	Alcalde	Eustoquio Torres y Torres	Guayanilla
1902*	Alcalde de Ponce	Enrique Chevalier	Ponce
1903 - 1905	Alcalde	Antonio Arias	Ponce
1905 - 1911	Alcalde	Eustoquio Torres y Torres	
1912 - 1920	Alcalde	Rafael Domingo Dapena y Pacheco	Guayanilla
1921 - 1924	Alcalde	Isaías Rodríguez López	Guayanilla
1925 - 1932	Alcalde	Benigno Rodríguez Pietri	Peñuelas
1933 - 1936	Alcalde	Rafael Alfredo Merlo Echevarría	Guayanilla
1937 - 1940	Alcalde	Enrique Torres	Guayanilla
1941 - 1944	Alcalde	Rafael Alfredo Merlo Echevarría	
1945 - 1964	Alcalde	Julio Rojas Reyes	Arecibo
1965 - 1976	Alcalde	Juan Torres Irizarry	Guayanilla
1977 - 1980	Alcalde	Carlos Torres Torres	Guayanilla
1981 -	Alcalde	José Ángel Rodríguez Irizarry	Guayanilla

*Guayanilla fue suprimido como municipio y adscrito a Ponce del 1 de julio de 1902 al 30 de junio de 1905. Actuaron como Comisionados de Alcalde en el poblado de Guayanilla Don Eustoquio Torres y Torres y Don Romualdo Joaquín Zavala Rodríguez, respectivamente.

Fuentes: Archivo Municipal de Guayanilla
 Archivo Parroquial de Guayanilla

Nota: En caso de varias incumbencias, el sitio de nacimiento sólo se anota la primera vez.

APENDICE E

BIOGRAFIAS DE GUAYANILLENSES

Marina Arzola Porcell (1939-1976)

Marina Angélica Arzola Porcell nació en Guayanilla el 12 de septiembre de 1939 y murió en Río Piedras el 4 de diciembre de 1976.

Su poema "Santa Teresa de Jesús" fue premiado en el 1957 en la Universidad de Puerto Rico. Su poemario *Palabras Vivas* (1968) es el primer libro de poesía de la autora que contiene poemas escritos entre 1961 y 1963; premio Club Cívico de Damas (1970). *El niño de cristal y los olvidados* (1977) fue publicado en la *Serie Literatura Hoy* del Instituto de Cultura Puertorriqueña. Dicho, poemario obtuvo el Premio de Poesía del Ateneo Puertorriqueño en 1966.

La Revista *Guajana*, de la que fue colaboradora, le dedicó el número 1 de su quinta época en noviembre de 1978.

Herminio Arzola Emmanuelli (1903)

Herminio Arzola Emmanuelli nació en Guayanilla el 9 de julio de 1903.

Empezó como maestro rural del Barrio Llano (1921) y se jubiló como Superintendente Auxiliar del Distrito Escolar de Guayanilla. Trabajó veintidós años en el salón de clase y veintidós años en labor de supervisión.

Se destaca como líder cívico, perteneciendo a las siguientes instituciones: Logia Odfélica Estrella del Sur Núm. 10496 de Guayanilla, Centro Cultural y Cooperativa de Ahorro y Crédito. Escribe cuentos, ensayos y poesías.

Rafael D. Dapena y Pacheco (1873 - 1940)

Don Rafael Domingo Dapena y Pacheco nació en Guayanilla el 3 de agosto de 1873 y murió en la ciudad de Ponce en diciembre de 1940.

Ocupó los siguientes cargos en el pueblo de Guayanilla: Alcalde (1914 al 1920), Juez de Paz (1923 - 1924) y Tesorero y Director Escolar.

Una escuela elemental en la Calle Luis Muñoz Rivera de Guayanilla lleva su nombre.

GUAYANILLA: NOTAS PARA SU HISTORIA

Ludovino A. Matthey Ramos (1886-1979)

Don Ludovino Antonio Matthey Ramos nació en Guayanilla el 26 de abril de 1886 y falleció en San Juan el 3 de julio de 1979.

Fue maestro del sistema de instrucción pública (1907-), Agente del Puerto de Guayanilla (1926, 1929-1945) y luego Capitán de Puerto (1945-1961). También actuó como Secretario-Auditor del Municipio de Peñuelas (1934).

Sobresalió como líder cívico, obrero y político. Fue cofundador de la Logia Odfélica Estrella del Sur Núm. 10496 de Guayanilla y miembro de la Asociación de Maestros de Puerto Rico.

Alfredo Medina (1909-1974)

Alfredo Medina fue un tenor lírico-dramático considerado como una gloria de Puerto Rico en ese campo. Nació en Guayanilla el 24 de diciembre de 1909 y murió en Bayamón el 3 de abril de 1974.

En el 1928 estudió en la reputada Academia de Zenateilo Petri y Romani de la Scala de Milán con sede en la ciudad de Nueva York. Fue cantante exclusivo de la Casa Víctor. Perteneció al coro del Metropolitan Opera House.

Fundó la Academia de Canto Medina (1946) y enseñó en las Escuelas Libres de Música de Puerto Rico. Además de ser maestro de música y compositor, sentía afición por la pintura.

Una calle en la Barriada Guaydía de Guayanilla lleva su nombre.

Rafael A. Merlo (1894)

Rafael Alfredo Merlo Echevarría nació en Guayanilla el 22 de enero de 1894. Sobresalió como tabaquero, agricultor, alcalde y líder cívico. Fue alcalde de Guayanilla en dos períodos (1933-1936 y 1941-1944).

Bajo su liderazgo se consiguió la escuela superior para Guayanilla. Propulsor del odfelismo junto a su esposa, la maestra Eloína Trujillo. Fundadores de la Cooperativa de Ahorro y Crédito de Guayanilla (1953).

José María Nazario y Cancel (1838-1919)

Este venerable puertorriqueño nació en Sabana Grande el 8 de septiembre de 1838, pero es guayanillense por adopción. Murió en San Juan el 25 de septiembre de 1919.

Fue sacerdote, historiador, arqueólogo, filólogo y astrónomo. Le ordenaron sacerdote en el 1865. Actuó como Cura Párroco de Guayanilla por treinta años en intervalos. Escribió el libro *Guayanilla y la historia de Puerto Rico* (1893), donde sustenta la tesis del desembarco de Cristóbal Colón por Guayanilla en su segundo viaje. Reunió una brillante colección de objetos prehistóricos indoantillanos de más de setecientas piezas de piedra.

Guayanilla lo ha honrado designando una escuela y un residencial público con su nombre. Una tarja de mármol a su memoria se encuentra en la Iglesia de la Inmaculada Concepción.

Epifanio Pressas (1846-1894)

Nació don Epifanio Angel Pressas y Torres el 7 de abril de 1846 en Guayanilla y murió en el mismo pueblo el 10 de diciembre de 1894.

Don Epifanio Pressas es una estrella fugaz en la historia política de Puerto Rico. Se destacó durante los funestos compontes de 1887 como uno de los dieciséis presos del Castillo San Felipe del Morro.

Una calle en la Barriada Guaydía de Guayanilla lleva su nombre.

Francisco Rodríguez López (1881-1958)

El distinguido educador Francisco Rodríguez López nació en Guayanilla el 9 de marzo de 1881 y murió en Río Piedras el 26 de julio de 1958.

Durante los años 1895 al 1898 cursó estudios en el Instituto de Segunda Enseñanza de Puerto Rico con sede en San Juan. En el 1930 obtuvo el Diploma de Bachiller en Artes de la Universidad de Puerto Rico.

Se inició como maestro rural en la Playa de Guayanilla (1901). Fue el primer Inspector de Escuelas del Distrito Escolar Guayanilla-Peñuelas (1908) y llegó a Subcomisionado Interino de Instrucción Pública (1937).

En el 1951 se jubiló del servicio público. Al separarse del Departamento de Instrucción había trabajado ocho años en el salón de clase, dieciocho años de Inspector de Distrito y veinticuatro años de Inspector General, que hacen un total de cincuenta años (50) al servicio de la educación en Puerto Rico.

Escribió artículos pedagógicos y literarios, así como cursos de estudio. Entre sus obras: *Tentative Course in Natural Study and Agriculture* (1924) y *Guía para el maestro elemental para el hogar y la escuela* (1960).

La escuela superior de Guayanilla lleva su nombre.

Isaías Rodríguez López (1876-1936)

Isaías Rodríguez fue educador, farmacéutico, político y distinguido ciudadano guayanillense. Nació don José Isaías Rodríguez López el 7 de julio de 1876 en Guayanilla y murió en el mismo pueblo el 7 de septiembre de 1936.

Fundó en Guayanilla la Farmacia Rodríguez (1900), todavía en servicio. Le fue expedida la primera licencia que concedió la primer Junta Examinadora de Farmacéuticos luego del cambio de soberanía. Fue Alcalde de Guayanilla (1921-1924) y Juez de Paz de Guayanilla (1905-1920).

En el 1922 fue cofundador de la Logia Odfélica Estrella del Sur Núm. 10496 de Guayanilla. También fue presidente fundador de la Logia Teosófica Voz de la Verdad (1927).

En sus trabajos académicos y profesionales encontramos que escribió un *Tratado de ortofonía española* (1919) y varios artículos en la prensa del país.

El Centro de Diagnóstico y Tratamiento de Guayanilla lleva su nombre.

Asunción Rodríguez de Sala (1906-1976)

Asunción Angela Rodríguez Balasquide nació en Guayanilla el 29 de junio de 1906, y murió en la ciudad de Ponce el 15 de noviembre de 1976.

Comenzó a trabajar en el 1927 luego de estudiar pedagogía en la Universidad de Puerto Rico. En el 1942 fue nombrada principal de escuelas. Desempeñó este cargo hasta 1970, cuando se retiró. Ejerció por treinta y cinco años como educadora. Bajo sus esfuerzos se organizó la escuela superior en Guayanilla.

Anabel Torres (1918)

La educadora Anabel Torres nació en Guayanilla el 30 de agosto de 1918.

Fue maestra en las escuelas públicas de Guayanilla durante quince años. Principal de Escuelas en Guánica, Supervisora General de Español en la Región de Ponce (1964-1971) y Directora del Centro de Currículo de la Oficina Regional de Ponce (1971-1974). En el 1951 obtuvo su Maestría en Supervisión y Administración de la Universidad de Nueva York. Continuó estudios para la Maestría en Estudios Hispánicos en la Universidad de Puerto Rico.

Doña Anabel Torres Vda. de Torres es líder cívica y cultural de nuestro pueblo. Fue la primera mujer presidente de la Junta de Directores de la Cooperativa de Ahorro y Crédito de Guayanilla, miembro de la Directiva del Centro Cultural de Guayanilla y socia del Club de Domadoras de Guayanilla, Es además escritora de ensayos y poemas.

Dalila Torres (1877-1964)

Esta dama nació en Guayanilla en el 1877 y falleció en el mismo pueblo el 13 de noviembre de 1964.

A principios de este siglo aprobó los exámenes libres para maestros. Comenzó como maestra rural en el 1901. Sirvió al magisterio durante veinte años.

Compiló un opúsculo que título *Para ayudar al maestro* (Colección de trabajos de carácter didáctico, para ser usados en las escuelas en fiestas, conferencias, veladas, etc.) 1927, 72 páginas.

Fue ella miembro fundador de la Logia Teosófica "Voz de la Verdad" (1927) de Guayanilla; y, así también, una de las fundadoras de la Cámara de Ruth y de la Rama Juvenil de la Logia Odfélica Estrella del Sur Núm. 10496.

La escuela elemental del poblado "Sitios" de Guayanilla lleva su nombre.

Heriberto Torres (1894-1931)

El músico Heriberto Torres Nieves nació en Guayanilla el 16 de marzo de 1894, y murió a los treinta años en un accidente automovilístico en la ciudad de Albany, Estado de Nueva York el 23 de febrero de 1931.

Se distinguió en la ejecución musical del cuatro. Le llamaron "El mago del cuatro". También fue compositor. Le atribuyen haber transformado el cuatro de cuatro cuerdas sencillas en uno de cinco cuerdas dobles; con lo que el instrumento ganó mayor versatilidad.

Eustoquio Torres (1860-1922)

Don Eustoquio Torres y Torres, ciudadano prominente de Guayanilla durante el siglo pasado y principios del presente. Nació el 16 de agosto de 1860 y murió en la ciudad de Ponce el 26 de abril de 1922.

Dedicó su vida a la agricultura y a la política. Fue el último alcalde de Guayanilla bajo la soberanía española y el primero bajo la norteamericana. Actuó en dichas funciones durante catorce años (1898-1902 y 1905-1911).

La calle posterior de la Iglesia Católica de Guayanilla y una escuela elemental en el Barrio Macaná de Guayanilla llevan su nombre.

OTTO SIEVENS IRIZARRY

Joaquín D. Yordán (1874-1949)

Don Joaquín Domingo Yordán y Rodríguez fue un destacado ciudadano de Puerto Rico. Sobresalió como líder cívico-político, como agricultor y servidor público. Nació en Guayanilla el 20 de diciembre de 1874 y falleció en su pueblo natal el 12 de enero de 1949. Representó a Guayanilla en el Consejo Municipal de Ponce (1903-1904). Dedicó a la agricultura muchos años y fue miembro de la Asociación de Agricultores de Puerto Rico.

Miembro fundador del Partido Republicano Puertorriqueño y representante electo por ese partido ante el Distrito Núm. 20 (Guayanilla-Peñuelas) de 1921 a 1924.

Escribía en la prensa del país bajo el pseudónimo "El catón de Guaydía". Una calle en la Barriada Guaydía de Guayanilla lleva su nombre.

Manuel A. Zavala (1859-1925)

El doctor Manuel Antonio Zavala y Rodríguez nació en Guayanilla el 25 de noviembre de 1859 y falleció en la ciudad de Ponce el 17 de diciembre de 1925.

Distinguióse en la medicina y cirugía, en la política, masonería y literatura. Formó parte de los dieciséis presos del Morro durante los complotes de 1887. Posteriormente fue Alcalde de Guayanilla (1890, 1891-1893, 1894-1897). Miembro de la Respetable Logia Hijos de la Luz Núm. 24 de los valles de Yauco. Ocupó la Maestría de dicha logia de 1908 a 1912. Obtuvo el grado 30 en la masonería puertorriqueña. Más tarde se le confirió el grado 33 - el más alto en la Masonería Universal-. Primer hijo de Guayanilla en ser exaltado a la Galería de Guayanillenses Ilustres auspiciada por el Centro Cultural de Guayanilla (1979). Una calle en la Barriada Guaydía de Guayanilla lleva su nombre.

Romualdo J. Zavala (1866-1931)

Don Romualdo Joaquín Zavala Rodríguez nació en Guayanilla el 25 de febrero de 1866 y falleció en el mismo pueblo el 30 de agosto de 1931.

En el 1888 obtuvo su título de farmacéutico. Ese mismo año fundó en Guayanilla la "Farmacia Zavala". En el 1895 fue nombrado Juez Municipal de Guayanilla. Ejerció como Comisionado del Alcalde de Ponce en Guayanilla durante el 1903 al 1904.

En el 1904 fue electo Delegado ante la Tercera Asamblea Legislativa de Puerto Rico por el Distrito de Ponce.

APENDICE F

MUNICIPIO DE GUAYANILLA

(Censo Poblacional Siglo XIX)

Año	Total
1846	5,722 (a)
1856	5,601 (b)
1857	5,628 (c)
1860	6,442 (c)
1862	6,632 (a)
1865	6,857 (a)
1866	6,921 (a)
1867	7,000 (a)
1877	7,613 (d)
1887	7,805 (d)
1897	8,648 (e)

Fuentes:

- Gaceta de Puerto Rico. 17 de septiembre de 1868.
- Archivo de apuntes del autor.
- Memoria referente a la Estadística de la Isla de Puerto Rico; expresiva de las operaciones practicadas para llevar a cabo el censo de población que ha tenido lugar en la noche del 25 al 26 de diciembre de 1860.
- José L. Vázquez Calzada. La población de Puerto Rico y su trayectoria histórica, (1978) p. 324.
- Cayetano Coll y Toste. Reseña del estado social, económico e industrial de la Isla de Puerto Rico al tomar posesión de ella los Estados Unidos, (1899), p. 148.

GUAYANILLA: NOTAS PARA SU HISTORIA

Fuentes:

United States Bureau of the Census. **Censo de los Estados Unidos, Puerto Rico.** Población Washington: U.S. Government Printing Office, 1899-1980.

Puerto Rico Reconstruction Administration. **Censo de Puerto Rico, 1935.** Población y Agricultura. Washington: U.S. Government Printing Office, 1937.

Notas:

1. En el 1940 se crea el actual, sub-barrio urbano Sitios, de parte del Barrio Jaguas y es barrio rural hasta el 1948 en que fue anexado a la zona urbana. El Poblado Sitios
2. No se informa separadamente en los censos de 1970-1980.
3. No se informa separadamente en el Censo de 1899.
4. La Aldea Indios no se informó separadamente en 1960 y censos anteriores.
5. El Barrio Cedro pertenecía al Municipio de Peñuelas, aparece por primera vez como parte de Guayanilla en 1930.
6. Parte del Barrio Magas fue añadido a la zona urbana de Guayanilla después de 1960.
7. La aldea Magas no se informó separadamente en el 1960.

APENDICE G
GUAYANILLA
ESTADISTICAS POBLACIONALES
(1899-1980)

BARRIOS	Area en millas cuadradas	1899	1910	1920	1930	1935	1940	1950	1960	1970	1980
<i>Zona Urbana</i>											
Poblado Sitios	.55	973	1141	1434	2044	2385	1266	3113	2030	5189	5611
Barro	.04	1305 ¹	1546	1097
Macaná	1.34	1154 ²	481	646	599	637	624	900	723	477	841
Boca	1.44	664	694	750	849	1053	954	752	754	1379	1333
Indios Aldea	6.41	579	637	718	749	749	856	681	1265	1208	1341
Indios Aldea	782 ²	698 ⁴	1127
Indios Aldea	4.81	411	373	361	361	450	593	1839	1443	1481	1904
Indios Aldea	493 ⁴	577
Consejo	1.49	1162 ²	457	519	507	545	560	727	548	459	799
Jaguas	4.80	946	946	1275	1457	1671	1671	309	386	268	597
Cedro	7.2	245 ⁵	342	290	358	145	18	4
Jagua Pasto	3.26	1467 ²	612	904	864	848	897	740	614	424	287
Quebrada Honda	1.88	679	811	731	717	717	668	549	545	387	403
Llano	1.96	577	686	588	591	640	784	583	580	520	529
Quebradas	1.75	977 ²	563	631	677	737	774	934	1026	1057	2329
Magas	3.48	738	792	926	926	1087	1221	1547	2219	1810	2346
Guayanilla Zona Urbana	...	962 ²
Magas Arriba Aldea
Playa	.51	467	467	427	566	739	909	1287	1635	1704	1471
Pasto	3.82	1276	1235	1321	1204	1375	1302	1152	987	645	303
Sierra Baja	2.33	787	784	877	785	934	872	931	889	703	630
Rufina	1.81	1261 ⁷	799	567	415	232
Totales	42.37	9540	10354	12083	13121	14860	15577	17405	17396	18141	21050

APENDICE H

IGLESIAS ESTABLECIDAS EN GUAYANILLA

Denominación	Año Establecida	Localización
A. Iglesia Católica de la Inmaculada Concepción	1841	Calle Concepción Núm. 1
Capilla Virgen del Carmen	1944	Barrio Sierra Baja
Capilla Sagrado Corazón y San Juan Bosco	1961	Barrio Indios
Capilla Virgen de Fátima	1961	Barrio Macaná
Capilla Virgen Milagrosa	1975	Barrio Quebrada Honda
Honda	1977	Barrio Consejo
Capilla	1978	Barrio Magas (Arriba)
Capilla San Martín de Porres	1980	Barrio Macaná
B. Iglesia Evangélica Unida de P. R. en Guayanilla	1904	Calle Luis Muñoz Rivera # 24
Iglesia	1907	Barrio Magas (Arriba)
Iglesia	1908	Barrio Playa
Capilla	1909	Barrio Indios
Capilla	1944	Barrio Barrero
C. Iglesia de Dios Pentecostal (Concilio)		
Iglesia	1941	Barrio Boca (Sector La Uva)
Iglesia		Barrio Magas (Arriba)
Iglesia		Calle Rufina Núm. 2

GUAYANILLA: NOTAS PARA SU HISTORIA

Capilla		Barrio Playa
Capilla		Barrio Quebradas
D. Iglesia Pentecostal de Jesucristo (Concilio, Inc.)		
Iglesia Shalom	1940	Calle Juan Arzola 111 Barriada Guaydía
Capilla		Barrio Indios Sector Verdún
E. Iglesia Asambleas de Dios (Concilio)		
Iglesia Evangélica de Avivamiento		Barrio Magas (Arriba)
Iglesia		Barrio Quebradas
F. Iglesia Pentecostal de Guayanilla, Inc.		
Capilla		Barrio Quebrada Honda
Iglesia		Poblado Los Sitios
Capilla		Barrio Macaná
Capilla		Barrio Sierra Baja
Capilla		Barrio Playa Urb. Villa del Carmen
G. Iglesia Rescatados Por Jesucristo	1977	Barrio Indios
H. Asambleas de Iglesias Cristianas		
Iglesia Jehová Yireh		Barrio Magas (Abajo)
I. Iglesia Adventista del Séptimo Día		Calle Concepción Núm. 16
J. Salón del Reino de los Testigos de Jehová	1955	Calle Luis Muñoz Rivera # 6
K. Iglesia de Jesucristo de los Santos de los Últimos Días (Mormones)	1979	Calle Luis Muñoz Rivera
L. Primera Iglesia Bautista de Yauco		
Misión	1982	Calle Rufina Esquina Concepción

APENDICE I
INSTITUCIONES CIVICAS, CULTURALES Y
DEPORTIVAS DE GUAYANILLA

Nombre	Año Fundación	Actividad relevante o comentario
Sociedad "El Recreo"	1856	Fundó un teatro que se estrenó en 1856 con el drama Honra y provecho , de Rubí y la pieza Una de tantas . El 5 de julio del mismo año presentó Flor de un Día .
Logia Masónica "Luz y Esperanza"	1911	Cerró columnas el mismo año.
Centro de Instrucción y Recreo de Guayanilla	1913	"Casino de Guayanilla". Corporación sin fines de lucro incorporada en 1941. Vida activa hasta la década del sesenta. Finalmente disuelta en 1983.
Club Bohemio	c.1918	Actividades sociales
Logia Odfélica Estrella del Sur Núm. 10496 de Guayanilla	1922	Persigue el mejoramiento de perfección moral y espiritual del individuo.
a. Cámara de Ruth "Iris de Paz"	1927	
b. Rama Juvenil "Aurora de Amor"	1929	
c. Consejo de Pasados Maestros	1965	
d. Patriarcado Antonio Rivera Núm. 15	1977	
Logia Teosófica "Voz de la Verdad" de Guayanilla	1927	Grupo constituido el 7 de noviembre de 1926 bajo los auspicios de las logias teosóficas de Ponce. Se constituyó en Logia el 29 de mayo de 1927.
Club Ecléctico de Guayanilla	1929	Actividades culturales. Vida efímera.

86

Legión Americana, Puesto Núm. 56	c.1931	Agrupación de veteranos de las diversas guerras que ha tenido Estados Unidos.
Eustoquio Romanace	1932	Provee miembros de fondo para cubrir gastos de velorio y entierro. Celebró su cincuentenario en diciembre de 1982.
Hermanos Unidos de Cedro y Magas		
Niños Escuchas		
A. "Boys Scouts"		
1. Tropa Núm. 3 de Guayanilla	c.1932	Auspiciada por la Iglesia Evangélica Unida de Puerto Rico en Guayanilla
2. Tropa Núm. 79 de Guayanilla	1937	Auspiciada por la Policía de Guayanilla, Iglesia Católica
3. Tropa Núm. 69	c.1962	Auspiciada por la Escuela Intermedia y Superior Aristides Calles Quirós
B. Exploradores		
Puesto Núm. 292	c.1972	Auspiciada por la Escuela Superior de Guayanilla. Scoutmaster: Francisco A. Padilla. Primer tropa en aceptar mujeres como cadetes.
C. Cub Scouts		
1.		
2. Tropa Núm. 705	1975	
D. Niñas Escuchas		
Tropa Núm. 626		
Tropa Núm. 728		
Hermanos Unidos de Macaná	1933	Auspiciada Colegio Inmaculada Concepción Auspiciada Colegio Inmaculada Concepción Proveer miembros de fondo para cubrir gastos de entierro y velorio. Vida activa durante cuarenta y nueve años.
Sociedad Benéfica de la Playa de Guayanilla	1935	Proveer a los miembros de fondo mortuario. Fue disuelta el 25 de junio de 1937.
Consagración de Hermanos de Barrero de Guayanilla	1936	Proveer a los miembros de fondo mortuario. Fue disuelta el 15 de junio de 1949.

87

Heig - ho

c.1986 Club en la Playa de Guayamilla. Actividades sociales entre los socios. Tenía Casa Club en la Playa de Guayamilla.

c.1938 Club Alegre Comparsa Las cantineras. Actividades sociales entre los jóvenes miembros.

c.1943 Grupo auxiliar de damas de la Defensa Civil durante la Segunda Guerra Mundial.

1946 Club Alegre Comparsa. Actividades sociales entre los jóvenes miembros. Fundado el 24 de Julio de 1946. Vida activa hasta la década del cincuenta.

1947 Proverer a los miembros, residentes de los barrios Boca e Indios de fondo mortuorio. Fue disuelta en 1982.

1947 Donación de espejuelos, entre otras obras. Casa Club en el Barrio Jaguas (Tuna)

c.1975 Club Social a modo de sátira hacia el leonismo. Integrada por distintas organizaciones locales. Mantiene banco de sangre a disposición de los miembros de las instituciones participantes.

1977

1947 Rescate en caso de desastre. Decayó a los dos años de fundada. Rivivida alrededor de 1979. Promotor: Remigio Torres González.

1952 Persigue estrechar lazos de unión entre guayamilenses residentes en Perth Amboy, New Jersey.

1958 Intercambios deportivos. Propulsor: Lenín López Churrón

1959 Intercambios deportivos dando énfasis al dominó. Promueve actividades deportivas.

1963

1963

88

Fraternidad Rho Sigma Chi

Cámara Junior

Club de Mujeres Profesionales y de Negocios Santa María de Guadamilla

Club Sertoma de Guayamilla

a. Club Sertoma Juvenil

b. Club La Sertoma

Centro Cultural de Guayamilla

Grupo Teatral de Drama y Comedia de Piedras Blancas

Comité de Estudiantes Pro Rescate del Ambiente (CEPRA)

Club Exchange de Guayamilla

a. Club Exchange Juvenil

La Tuna Dominio Club

Comité de Ciudadanos Pro-Bienestar de la Comunidad de Guayamilla

Guayamilla Motorcycle Club

1964 Estimula la confraternización entre compueblanos. Casa Capitular en Barrio Quebradas.

1965 Estimula formar líderes. Auspiciadores Festival de la Chiringa desde 1975 al presente.

c.1965 Desarrollaba actividades cívico-culturales. Decayó a principios década del setenta.

1969 Auspiciadores del Maratón Femenino Internacional de Puerto Rico en Guayamilla, desde 1974 al presente

1973 Promueve la cultura universal y puertorriqueña. Obtuvo personalidad jurídica como corporación sin fines de lucro el 8 de octubre de 1980, registro 11,519.

1975 Grupo de aficionados. Varias representaciones en Guayamilla durante 1978 y 1979.

1967 Formado por estudiantes de la Escuela Superior Francisco Rodríguez López. Activo durante 1973 y 1974.

1973 Develaron Santuario de la Libertad en la Biblioteca Pública.

1974 Campeón Federación de Dominó del Sur 1974-75. Disuelto en enero de 1983.

1973 Aspira a establecer una comunicación estrecha entre la ciudadanía y el Cuerpo de la Policía de Guayamilla. Organizado bajo liderazgo del Teniente Lizardo Pérez.

1974 Participar en actividades sociales y brindar escoltas en bodas, quinceañeros y desfiles. Casa Club en el Barrio Quebradas.

89

1975	Guayanilla C. B. Club	Agrupación de radios C.B. con licencia de la Agencia Federal de Comunicaciones. Vida efímera.
1975	Comité Pro-Comunidad Bicentenario de Guayanilla, Inc.	Celebró Bicentenario de los Estados Unidos. Vida efímera.
1975	Círculo Recreativo y Deportivo de Guayanilla	Vida efímera.
1976	Club Gerícola de Guayanilla, Inc.	Organizado por Nora L. Rivera Santiago. Auspicia- dores Carnaval de Pueblo desde 1979 hasta el presente.
1977	Taller de Arte Guayaquén	"Guayanilla y Boriqueñ tomados de manos en pro del arte". Vida activa en 1978.
1978	Comité Ciudadanos Alerta Contra la Contaminación	Se organizó en cinco núcleos: Barrio Playa, Magas (Arriba), Indios, Piedras Blancas y Villa del Río.
1978	Asociación de Esposas de miembros de la Policía del Area Sur, Capítulo de Guayanilla.	
1978	Club Rescate, Inc. de la Playa de Guayanilla	Defensa civil voluntaria organizada el 12 de abril de 1978.
1982	Comité Cívico de Ciudadanos Unidos del Barrio Indios	Buscan resolver el problema del polvo fugitivo del Barrio Indios. Promotor: Don Eleuterio Correa.
1982	Asociación de Amigos de la Historia de Guayanilla	Inscrita como corporación sin fines de lucro el 26 de marzo de 1982, registro número 12,537. Coordinó las actividades del Sesquicentenario de la Fundación de Guayanilla (1983).
1982	Fundación Filantrópica y Científica Reinaldo Ghigliotti	Busca fomentar el estudio de la ciencia y la tecnolo- gía. Otorga becas a estudiantes de Guayanilla.
1982	Club "Los nomadas"	Auspician torneos de dominó.
1983	Comité Pro Museo Arqueológico	Aspira crear un Museo de Antropología, Historia y Arqueología en Guayanilla.

Fuentes: Archivo General de Puerto Rico
El Clorito (Guayanilla, Puerto Rico)
Archivo de Otto Sievens, Guayanilla

APENDICE J FECHAS SIGNIFICATIVAS EN LA HISTORIA DE GUAYANILLA

- 1493 - Una de las teorías del desembarco de Colón en Puerto Rico es que desem- barcó en Guayanilla el 19 de noviembre de 1493. Tesis defendida por el Padre José M. Nazario en su libro *Guayanilla y la Historia de Puerto Rico* (1893)
- 1511,
1512 - Guadianilla, poblado en creciente desarrollo.
- 1556 - Santa María de Guadianilla. Vecinos de San Germán de Añasco se mudan a la región de Guadianilla.
- 1565 - Ataque francés a Guadianilla. Don Rodrigo Ortiz Vélez encabeza la defensa de la Villa.
- 1567 - Indios caribes saquean e incendian a Guadianilla. Don Rodrigo Ortiz Vélez encabeza la defensa de la villa.
- 1573 - Traslado de parte de los vecinos de Santa María de Guadianilla a las Lomas de Santa Marta (hoy San Germán).
- 1703 - 11 de enero - Ataque simultáneo de holandeses e ingleses a la playa de Guadianilla. Don Domingo Pacheco de Matos alférez de caballería rechaza el ataque con heroísmo.
- 1756 - 29 de febrero - Fundación del Municipio de Yauco por don Fernando Pacheco de Matos. El territorio de Guayanilla pasa a formar parte de la municipalidad yaucana.
- 1797 - Invasión inglesa. Tentativa de ataque al puerto. Guayanilla defendida por los vecinos de la población.
- 1815 - Cédula de Gracias otorgada por Real Decreto. Permite la residencia en Puerto Rico a extranjeros que fuesen católicos. Vienen a residir a Guayanilla muchos extranjeros, especialmente venezolanos.

OTTO SIEVENS IRIZARRY

- 1827 - Epidemia de fiebre amarilla en Puerto Rico. Causa estragos en Guayanilla.
- 1833 - 27 de febrero - Fundación del Municipio de Guayanilla, siendo Gobernador General Don Miguel de la Torre. Guayanilla viene a ser municipio independiente de Yauco, siendo su primer alcalde el venezolano don Ramón González.
- 1838 - Se comenzó la construcción de la Iglesia Parroquial que se terminó en 1840.
- 1838 - Incendio en la población.
- 1839 - Incendio en la población.
- 1839 - Incendio en el poblado.
- 1840 - Ingenio Mercedes. Don Francisco Lluveras funda un trapiche azucarero que en el presente siglo daría origen a la Central San Francisco.
- 16 de septiembre - Conspiración de esclavos en Guayanilla.
- 1841 - En julio se abre el Archivo Parroquial.
- Cierre del puerto para el comercio extranjero.
- 1855 -
- 1857 - Epidemia de cólera en Puerto Rico. Entre las víctimas en Guayanilla estuvo don Miguel Arjona (+1856), Cura Párroco de Guayanilla.
- 1857 - Censo. Blancos: 1,728, de Color: 3,306 y Esclavos: 690. Total de almas: 5,724.
- 1871 - 10 de febrero - Real Orden habilitando para el comercio general, la colecturía del puerto de Guayanilla.
- 1873 - Se establece telégrafo en Guayanilla, ubicado en la Casa del Rey.
- 1884 - Sale el primer periódico de Guayanilla - EL ALBA - de carácter literario.
- 1887 - Los Comportes. Tres hijos de Guayanilla; el Dr. Manuel A. Zavala, don Andrés Santos Negroni y don Epifanio Pressas son encarcelados en el Castillo San Felipe del Morro.
- 1891 - Epidemia de fiebre amarilla.
- 1892 - julio 15 - Recorrió por primera vez un tren ferroviario el trayecto entre Ponce y Yauco.
- 1898 - 25 de julio - Entrada de los norteamericanos por Guánica. 14 de agosto - Se iza la bandera norteamericana en Guayanilla.
- 1899 - 8 de agosto - Huracán San Ciriaco.
- 10 de noviembre - Primer censo bajo la soberanía norteamericana. Guayanilla tiene 9,540 habitantes.
- 1901 - Central Rufina. Primera central azucarera fundada en Guayanilla por Trujillo, Mercado y Compañía.
- 1902 - 1 de julio - Quedó suprimido Guayanilla como municipio. Pasa a ser parte del término municipal de Ponce.
- 1904 - julio - Protestantismo. Queda organizada la Iglesia Hermanos Unidos en Cristo. Inicia el movimiento protestante en Guayanilla.

GUAYANILLA: NOTAS PARA SU HISTORIA

- 1905 - 1 de julio - Guayanilla vuelve a ser municipio independiente.
- 1906 - Instalación de un teléfono en Guayanilla.
- 1908 - Se crea Distrito Escolar Guayanilla-Peñuelas, siendo el guayanillense Francisco Rodríguez López el primer Inspector.
- 1913 - Central azucarera San Francisco. Fundada por don Arturo Lluveras en el Barrio Boca.
- Se funda el Casino o Centro de Recreo de Guayanilla.
- 1919 - Barrio Cedro es anexado a Guayanilla. Anteriormente formaba parte del Municipio de Peñuelas.
- 1922 - 20 de mayo - Quedó consagrada la Logia Ofédica Estrella del Sur Núm. 10496 de los valles de Guayanilla.
- 1924 - 8 de julio - Se inauguró el alumbrado eléctrico siendo alcalde don Isaías Rodríguez.
- 1929 - Se aprueba construcción muro de defensa en margen derecha del Río Guayanilla para defender a la población de las crecientes del río.
- 1935 - Castillo don Mario. Se construye la residencia de don Mario Mercado Montalvo, propietario de la Central Rufina; siendo su arquitecto Francisco Porrata Doría.
- 1944 - mayo - Fuego en los almacenes de provisiones de don Benigno Rodríguez Pietri en el Pueblo.
- 1947 - Escuela Superior. Gradúa su primer clase bajo la dirección de la Sra. Asunción Rodríguez de Sala.
- Restaurant Roripe. Don Rodolfo Pacheco estableció en la Playa de Guayanilla su restaurant conocido internacionalmente.
- 1953 - Se organizó la Cooperativa de Crédito y Ahorro de Guayanilla.
- 1955 - Complejo Petroquímico. Se inicia con apertura de la Commonwealth Oil Refining Company (CORCO), en Peñuelas y dando un gran impulso económico al puerto de Guayanilla.
- 1961 - El Revdo. Napoleón Fruscoloni fundó el Colegio Inmaculada Concepción de Guayanilla.
- 1967 - Se organiza el Centro Cultural de Guayanilla, afiliado al Instituto de Cultura Puertorriqueña.
- Cierre de la Central Rufina, propiedad de la Sucesión Mercado - Riera.
- 1970 - 1 de abril - Censo. Guayanilla tiene 18,144 habitantes.
- 1973 - 4 de noviembre - Se efectuó el primer Maratón Femenino Internacional auspiciado por el Club Sertoma de Guayanilla.
- 1974 - marzo - Circuló el primer ejemplar de EL CLORITO, "periódico oficial de la comunidad de Guayanilla". Publicación mensual hasta diciembre 1982. Continúa bimensualmente como "EL NUEVO CLORITO" a partir 1983.
- 1975 - 16 de septiembre - Tormenta Eloísa.
- 10 de noviembre - Guayanilla adopta bandera y escudo.

OTTO SIEVENS IRIZARRY

- 1977 - 10 de julio - Remolcador Frances P. se bota al agua. Primer remolcador marítimo construido en Puerto Rico por la Familia Padilla.
- 1978 - Cierre Central San Francisco.
- Cierre de la industria Pittsburgh Plate Glass en la Playa de Guayanilla.
- 1979 - 10 de junio - Tornado afecta Guayanilla. Unico pueblo afectado.
- 1980 - abril - Censo de población. Guayanilla tiene 21,050 habitantes. Población urbana consta de 5,611 habitantes y la rural de 15,439 habitantes.
- 1983 - 27 de febrero - Sesquicentenario. Aniversario 150 de la organización munícipe de Guayanilla.

Recuerden que en el 2,033 Guayanilla cumplirá 200 años de vida munícipe. Preparémoslo desde ahora para la celebración del bicentenario de Guayanilla.

Otto Sievens Irizarry

BIBLIOGRAFIA

FUENTES PRIMARIAS EN MANUSCRITO

- Archivo General de Puerto Rico (A.G.P.R.), Fondo: Protocolos Notoriales Francisco Parra. Serie: Ponce. Año 1867.
- _____ Fondo: Obras Públicas. Serie: Obras Municipales. Dionicio Torres de Figueroa, "Descripción topográfica del Pueblo de Guayanilla", Caja 239.
- Archivo Histórico Municipal de Ponce. Acta del Ayuntamiento del 7 de enero de 1903. Caja
- Archivo Parroquial de la Inmaculada Concepción de Guayanilla (APG). "Libro de Circulares para esta Parroquia de la Inmaculada Concepción de María Sma. de Guayanilla mandadas a copiar por su primer Cura Rector el Presb. Bnfd. D. Miguel Arjona".
- _____ Libro 3 de Defunciones (1856-1866).
- Archivo Parroquial del Santísimo Rosario de Yauco (A.P.Y.) Libro 4 de Matrimonios (1814-1854).
- Archivo Municipal de Guayanilla (A.M.G.), Actas del Ayuntamiento del 11 y del 14 de septiembre de 1856. Folio Suelto.
- _____ Acta del 19 de octubre de 1887.
- Registro de la Propiedad de Ponce, Tomo I de Guayanilla.

FUENTES PRIMARIAS IMPRESAS

- Almanaque Aguinaldo de la Isla de Puerto Rico para el año de 1857. Puerto Rico: Imprenta de Márquez; 1857. 138 pp.
- Aráez y Ferrando, Román. Historia del ciclón del Día de San Ciriaco. 1905. 366 pp.

- Córdova, Pedro Tomás de. **Memorias geográficas, históricas, económicas y estadísticas de la Isla de Puerto Rico**. Tomo II 2da. ed. facsimilar. San Juan, Puerto Rico: Editorial Coquí; 1968. 456 pp.
- Estado Libre Asociado de Puerto Rico. **Mapa de Municipios y Barrios: Guayanilla**. Memoria Núm. 39. Santurce, Puerto Rico: Junta de Planificación; 1955. 33 pp.
- Fielding Reid, Harry y Stephen Taber. **Los terremotos de Puerto Rico de 1918; con descripción de terremotos anteriores**. San Juan, Puerto Rico: Negociado de Materiales, Imprenta y Trabajo; 1919. 100 pp.
- Leyes de Puerto Rico.**
Ley de 1 de marzo de 1902
Ley de 1 de marzo de 1905.
Ley Núm. 85 del 31 de julio de 1919.
Ley Núm. 51 del 8 de julio de 1921.
Ley Núm. 63 del 16 de julio de 1921.
Resolución Conjunta Núm. 22 de 1929.
- López de Velasco, Juan. **Geografía y descripción de las Indias... desde el año de 1571 al de 1574**. Madrid: Establecimiento Tipográfico de Fortanet; 1894. 808 pp.
- Memoria referente a la Estadística de la Isla de Puerto Rico; expresiva de las operaciones practicadas para llevar a cabo el Censo de población que ha tenido lugar en la noche del 25 al 26 de diciembre de 1860. Adicionada con la descripción geográfica, histórica, física y política de la enunciada Isla y su dependiente de la de Vieques. Puerto Rico: Establecimiento Tipográfico de D.I. Guasp; 1861. 68 pp + Tablas.
- Rodríguez López, Isaías. **Informe administrativo presentado por Isaías Rodríguez, Alcalde de Guayanilla al Gobernador de Puerto Rico, al Tesorero de Puerto Rico y al Pueblo de Guayanilla, Año Económico 1923-1924**. Guayanilla, Puerto Rico: Yauco Printing Co. Inc.; agosto 31, 1924; 29 pp. + Apéndices.
- Ubeda y Delgado, Manuel. **Isla de Puerto Rico: Estudio histórico, geográfico y estadístico de la misma**. Puerto Rico: Establecimiento Tipográfico del Boletín; 1878. 287 pp.
- United States of America. Departamento de la Guerra. **Informe sobre el censo de Puerto Rico 1899**. Washington: Imprenta del Gobierno; 1900. 413 pp.
- _____. Reconstruction Administration. **Censo de Puerto Rico: 1935, Población**. Boletín Núm. 1, número y distribución de los habitantes. Washington: Government Printing Office; 1937. 10 pp.
- _____. Department of Agriculture. **Soil Survey of Ponce Area of Southern Puerto Rico**. Soil Conservation Service in cooperation with the University of Puerto Rico, College of Agricultural Services. November 1979. 80 pp. + Appendixes.

LIBROS

- Abad, José Ramón. **Puerto Rico en la Feria Exposición de Ponce en 1882**. Edición facsimilar. San Juan, Puerto Rico: Editorial Coquí; 1967. 351 pp.
- Alvarez Nazario, Manuel. **La herencia lingüística de Canarias en Puerto Rico**. San Juan, Puerto Rico: Instituto de Cultura Puertorriqueña; 1972. 352 pp.
- Atilés García, Guillermo. **Kaleidoscopio**. Tomo I. Prosa y Verso. Ponce, Puerto Rico: Est. Tp. de Manuel López; 1905. 193 pp.
- Bagué, Jaime. **Del ingenio azucarero patriarcal a la central azucarera corporativa** (Glosa alrededor de las centrales azucareras del año 1900). Mayagüez, Puerto Rico: CAAM; 1968. 101 pp + 10 Tablas.
- Balaskuide, Lorenzo A. **Compendio intrahistórico de Peñuelas**. San Juan, Puerto Rico: Editorial Cordillera, Inc.; 1972. 292 pp.
- Baralt, Guillermo A. **Esclavos rebeldes, conspiraciones y sublevaciones de esclavos en Puerto Rico (1795-1873)**. 1ra. ed. Río Piedras, Puerto Rico: Ediciones Huracán; 1981. 183 pp.
- Brau, Salvador. **Historia de Puerto Rico**. Edición facsimilar. San Juan, Puerto Rico: Instituto de Cultura Puertorriqueña; 1975. 312 pp.
- _____. **La colonización de Puerto Rico**. San Juan, Puerto Rico: Instituto de Cultura Puertorriqueña; 1966. 639 pp.
- Centro Cultural de Guayanilla. **Una escuela, un nombre, una vida (Biografías)**. Guayanilla, Puerto Rico: Editorial Guaynia; 1980. 39 pp.
- Cifre de Loubriel, Estela. **La formación del pueblo puertorriqueño, la contribución de los catalanes, baleáricos y valencianos**. San Juan, Puerto Rico: Instituto de Cultura Puertorriqueña; 1975. 485 pp.
- Coll y Toste, Cayetano. **Boletín Histórico de Puerto Rico**. Tomo IX. New York: Kraus Reprint Co.; 1968. 390 pp.
- _____. **Historia de la instrucción pública en Puerto Rico hasta el año 1898**. Puerto Rico: Edición de Isabel Cuchi Coll; 1970. 206 pp.
- Coll y Toste, Cayetano. **Reseña del estado social, económico e industrial de la Isla de Puerto Rico al tomar posesión de ella los Estados Unidos**. Puerto Rico: Imprenta La Correspondencia; 1899. 485 pp.
- Córdova, Efrén. **Curso de gobierno municipal**. Río Piedras, Editorial Universitaria, Universidad de Puerto Rico; 1964. 419 pp.
- Cruz Monclova, Lidio. **Historia del año de 1887**. 3ra. ed. Río Piedras: Editorial Universitaria, Universidad de Puerto Rico; 1970. 385 pp.
- Chanlatte Baik, Luis A. **Investigaciones arqueológicas en Guayanilla, Puerto Rico**. Parte I. Santo Domingo: Co-Ediciones Museo del Hombre Dominicano y Fundación García Arévalo, Inc.; 1976. 168 pp.

GUAYANILLA: NOTAS PARA SU HISTORIA

- _____. **Primer adorno corporal de oro (nariguera) en la arqueología antillana.** Santo Domingo: Co-Editiones Museo del Hombre Dominicano y Fundación García Arévalo Inc.; 1977. 66 pp.
- _____. **La Hueca y Sorcé (Vieques, Puerto Rico): primeras migraciones agroalfareras antillanas.** Santo Domingo: s.e. 1981. 79 pp.
- De Hostos, Adolfo. **Diccionario histórico bibliográfico comentado de Puerto Rico.** Puerto Rico: Publicación de la Academia Puertorriqueña de la Historia; 1976. 952 pp.
- Díaz Soler, Luis M. **Historia de la esclavitud negra en Puerto Rico (1493-1890).** reimpresión. Río Piedras, Puerto Rico: Editorial Universitaria; 1981. 439 pp.
- Empresa editoria cubana, ed. y comp. **Puerto Rico: propaganda pro turismo.** Cuba: Imprenta La Milagrosa; 1934. 323 pp.
- Esteves Volkens, Guillermo. **Tarjetero histórico.** Tomo I. (Madrid: R. Manzanares), 1960. 656 pp.
- Figueroa Mercado, Loida. **Breve historia de Puerto Rico.** Segunda Parte. Río Piedras, Puerto Rico: Editorial Edil, Inc.; 1977. 515 pp.
- Ferreras Pagán, J. **Biografía de las riquezas de Puerto Rico.** Tomo II. San Juan, Puerto Rico: Tipografía de Luis Ferreras; 1902. 88 pp.
- González Mena, Enrique y Joaquín Tellechea, eds. **Guía comercial e industrial de la ciudad de Ponce para el año de 1904 a 1905.** Ponce, Puerto Rico: Tipografía Baldorioty; 1903. 151 pp.
- Lluch Mora, Francisco. **Fundación de la Villa de San Germán en las Lomas de Santa Marta.** Mayagüez-Yauco, Puerto Rico: Documentalia Portorricense; 1971. 193 pp.
- _____. **Orígenes y fundación de Guayanilla (Siglos XVI-XIX).** Boston: Florentia Publishers; 1977. (111) pp.
- Malaret, Augusto. **Vocabulario de Puerto Rico.** New York: Las Américas Publishing Co.; 1955. 293 pp.
- Masini, Juan; Santiago Negroni Jr.; J. M. Vivaldi y Andrés Mattei, editores. **Historia ilustrada de Yauco.** Yauco, Puerto Rico: Yauco Printing Co., Inc.; 1925. s.n.
- Nazario y Cancel, José María. **Guayanilla y la historia de Puerto Rico.** Ponce, Puerto Rico: Imprenta de la Revista de Puerto Rico; 1893. 165 pp + Apéndices.
- Neumann Gandía, Eduardo. **Verdadera y auténtica historia de Ponce, desde sus primitivos tiempos hasta la época contemporánea.** San Juan, Puerto Rico: s.e.; 1913. 288 pp.
- Pasarell, Emilio J. **De la pluma al papel.** Barcelona: Ediciones Rumbos; 1967. 282 pp.

- _____. **Esculcando el siglo XIX en Puerto Rico.** Barcelona: s.e., 1967. 132 pp.
- Pedreira, Antonio S. **El año terrible del 87; sus antecedentes y sus consecuencias.** Obras Completas. Tomo IV. Río Piedras, Puerto Rico: Editorial Edil, Inc.; 1968. 120 pp.
- Picó, Rafael, et. al. **Nueva geografía de Puerto Rico.** 2da. ed. Río Piedras, Puerto Rico: Editorial Universitaria; 1975. 460 pp.
- Puerto Rico al día (Guía para el comercio, la industria y los profesionales).** República Dominicana: (s.e.); 1946. 386 pp.
- Ramos de Santiago, Carmen. **El gobierno de Puerto Rico.** 2da. ed. rev. Río Piedras: Editorial Universitaria, Universidad de Puerto Rico, 1970. 813 pp.
- _____. **El desarrollo constitucional de Puerto Rico, documentos y casos.** 2da. ed. rev. Río Piedras, Puerto Rico: Editorial Universitaria, Universidad de Puerto Rico; 1979. 567 pp.
- Rivero Méndez, Angel. **Crónica de la Guerra Hispanoamericana en Puerto Rico.** 1ra. ed. Madrid: Edición del autor; 1922. 688 pp.
- Roberts, R. C. **Soil Survey of Puerto Rico.** United States Departments of Agriculture in cooperation with the University of Puerto Rico. Agricultural Experiment Station, 1942. 503 pp.
- Salivia, Luis A. **Historia de los temporales de Puerto Rico y las Antilla (1492 a 1970).** San Juan, Puerto Rico: Editorial Edil, Inc.; 1972. 385 pp.
- Simonds, Frank H. **Historia de la Guerra del Mundo.** Traducción de Carmen Torres Calderin de Pinillas y Miguel de Zárraga. V Tomos. New York: Doubleday Page and Company; 1921.
- Toro Sagrañes, José A. **Almanaque Boricua 1973.** San Juan, Puerto Rico: Editorial Cordillera, Inc.; 1973. 384 pp.

PERIODICOS

- El Clorito** (Guayanilla, Puerto Rico). Año I, Núm. 1, marzo de 1974
- Gaceta de Puerto Rico.** 7 de agosto de 1834. 17 de septiembre de 1868.
- La Razón** (Mayagüez, Puerto Rico). Año I Núm. 44, 15 de mayo de 1871.
- El Mundo** (San Juan, Puerto Rico). 11 de abril de 1958.
- El Nuevo Día** (San Juan, Puerto Rico). 21 de abril de 1981.
- The Porto Rico School Review.** Vol. 7, No. 10, December 1917.
- La Ventana** (Guayanilla, Puerto Rico). Año II, Núm. 2, agosto 1977. Año IV, Núm. 1, julio 1979.

OTRAS FUENTES

- Brau, Salvador. "Apuntes de un Cronista", I, 5 Cosmos (Yauco, Puerto Rico) 76-77 (agosto 20, 1903).
- Commonwealth Oil Refining Company, Inc. Guayanilla Bay, Refinery, Ponce, Puerto Rico "Company History". mimeo: (s.e.) (s.f.). 13 pp.
- _____. "Esto es CORCO". San Juan, Puerto Rico: (s.e.) (s.f.). 15 pp.
- Luque de Sánchez, María Dolores. "La presencia corsa en Puerto Rico durante siglo XIX". Río Piedras, Puerto Rico: Universidad de Puerto Rico. mimeo/ 1982. 23 pp.
- Lluch Mora, Francisco. "Lista de Tenientes a Guerra y Alcaldes del pueblo de Yauco" VII Festival Nacional del Café, 25 de febrero al 1 de marzo de 1981, Yauco, Puerto Rico: Impresos Coayuco, (p.20-21).
- Rodríguez López, Francisco. "Datos biográficos de Francisco Rodríguez López breve reseña histórica del desenvolvimiento educativo de Guayanilla, desde 1878 hasta 1925". Inédito. Fotocopia en Archivo Otto Sievens. (1954). s.n.
- Sievens Irizarry, Otto. "La política pública ambiental de Puerto Rico en torno a la contaminación ambiental: el caso de la Pittsburgh Plate Glass en Guayanilla, Puerto Rico". Disertación sometida para el Curso de Seminario Sustitutivo de Tesis para el grado de Maestro en Artes en Administración Pública. Inédito; 1979. 50 pp.
- Vázquez Calzada, José L. "La población de Puerto Rico y su trayectoria histórica". Puerto Rico: Centro Multidisciplinario de Estudios Poblacionales: Julio de 1978. 403 pp.

INDICE GENERAL

INTRUDUCCION

CAPITULOS

I. GEOGRAFIA	7
II. EL ELEMENTO INDIGENA EN LA REGION GUAYANILLENSE	10
III. NOTICIAS REFERENTE A LA GUAYANILLA DEL SIGLO XVI	12
A. Teoría del desembarco de Colón por Guayanilla	12
B. Emplazamiento de la Villa de Santa María de Guadianilla	14
1. Etapa inicial	
IV. GUAYANILLA EN LOS SIGLOS XVII Y XVIII	16
V. GUAYANILLA COMO PARTE DEL PARTIDO DE YAUCO (1756-1833)	18
A. Poblamiento	
B. Noticias referentes al Partido y Pueblo de Guayanilla (1821-1833)	
VI. SINOPSIS HISTORICA (1833 - 1899)	20
A. Fundación	20
B. Iglesia Parroquial	20
C. Economía	21
1. Caña de azúcar	21
2. Café	22
Ch. Puerto de Guayanilla	23
D. Educación	24
E. Epidemia del cólera	26
F. Abolición de la Esclavitud	28
G. El componte	30
H. La invasión norteamericana	32
I. San Ciriaco	33

VII. GUAYANILLA EN EL SIGLO XX	36
A. La Central Rufina	36
B. Guayanilla adscrito a Ponce 1902-1905)	37
C. Distrito Escolar de Guayanilla-Peñuelas	39
Ch. La Central San Francisco	39
D. Primera Guerra Mundial	40
E. Los temblores del 1918	40
D. La epidemia de influenza	41
G. La década del veinte	41
H. La década del treinta	42
I. La década del cuarenta	43
J. La década del cincuenta	44
K. La década del sesenta	46
L. La década del setenta	47
M. Sesquicentenario de Guayanilla (1983)	48
APENDICES	
A. SECCION ICONOGRAFICA	51
B. ESCUDO Y BANDERA DE GUAYANILLA	62
C. SOLICITUD DE FUNDACION DEL PUEBLO DE GUAYANILLA	65
CH. LIMITES DEL MUNICIPIO DE GUAYANILLA	70
D. TENIENTES A GUERRA Y ALCALDES DE GUAYANILLA	73
E. BIOGRAFIAS DE GUAYANILLENSES	76
F. CENSOS POBLACIONES DEL SIGLO XIX	81
G. CENSOS POBLACIONES (1899-1980)	82
H. IGLESIAS ESTABLECIDAS EN GUAYANILLA	84
I. INSTITUCIONES CIVICAS, CULTURALES Y DEPORTIVAS DE GUAYANILLA	86
J. FECHAS SIGNIFICATIVAS EN LA HISTORIA DE GUAYANILLA	91
BIBLIOGRAFIA	95

SOBRE EL AUTOR

OTTO SIEVENS IRIZARRY nació en Ponce, Puerto Rico en el 1955. Cursó su instrucción primaria y secundaria en las escuelas públicas de Guayanilla; pueblo donde siempre ha residido. Continuó estudios universitarios en el Colegio Regional de la Universidad de Puerto Rico en Ponce, donde obtuvo el grado Asociado en Artes (1975). Se trasladó al Recinto Universitario de Río Piedras de la Universidad de Puerto Rico graduándose de Bachiller en Artes con concentración en Ciencias Políticas (1977). Continuó estudios graduados en el mismo centro docente donde recibió el grado de Maestro en Artes en Administración Pública (1980). Actualmente se desempeña como profesor adscrito al Departamento Interfacultativo de Ciencias Políticas y Sociología de la Universidad Católica de Puerto Rico en Ponce.

Ha publicado **Tierras Paralelas** (Guánica y Guayanilla) (1977); trabajo de colaboración y **Estampas de Guayanilla** (1981). Ahora nos ofrece **GUAYANILLA: NOTAS PARA SU HISTORIA**.

La presente publicación es una síntesis de la vida de Guayanilla desde la primitiva Santa María de Guadianilla del siglo XVI, la fundación del pueblo de Guayanilla en 1833, hasta culminar en el Sesquicentenario de su fundación en 1983.